

Η Φωνή της Λάκκας

Ανεξάρτητη Μηνιαία Εφημερίδα

Αριθμός Φύλλον -15-

Οκτώβριος 2008

Τιμή φύλλον: 1,70 ευρώ

Ετήσια συνδρομή: 20,00 ευρώ

Τι γίνεται με τον Βιολογικό;

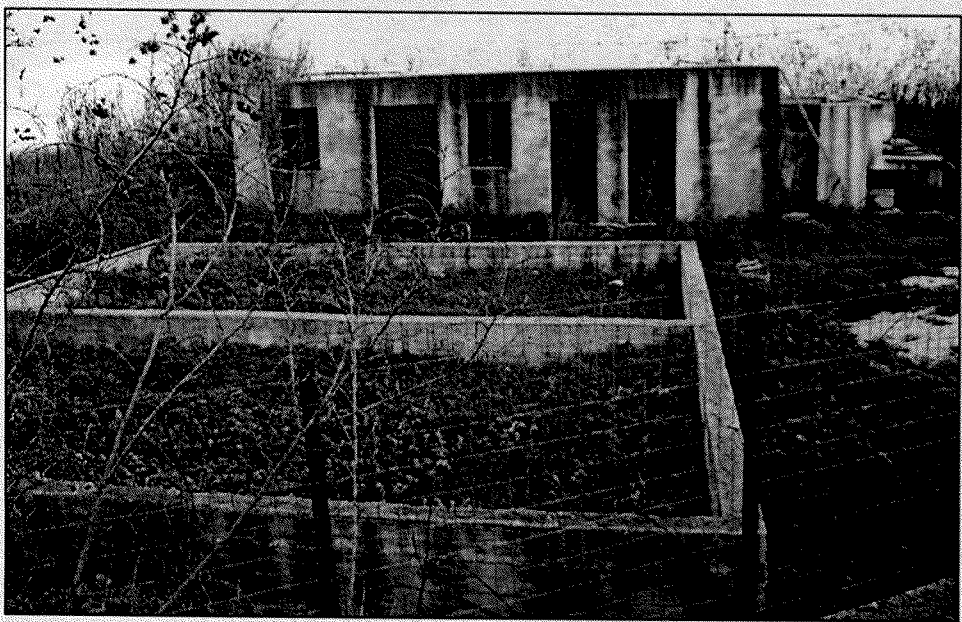

Οι εγκαταστάσεις του Βιολογικού στο Προντουμάνι. Οι δεξαμενές χορτάρισαν και λένε-αποδεικνύεται ότι δεν λειτουργεί σωστά. Θα λειτουργήσει άραγε κάποτε; Είχε σχεδιαστεί να δέχεται τα λύματα του πρώτου ανεγερθέντος συγκροτήματος των εργατικών κατοικιών. Αν ο υπάρχων βιολογικός ήταν σχεδιασμένος και μελετημένος για να δέχεται τα λύματα των πρώτων εργατικών κατοικιών, γιατί στη συνέχεια προστέθηκαν εκεί και οι άλλες εργατικές κατοικίες και γιατί σήμερα εναποτίθενται εκεί και από άλλες περιοχές λύματα του Δήμου μας;

Ο Βιολογικός Καθαρισμός του Δήμου Θεσπρωτικού βρίσκεται στην θέση Προντουμάνι του Δ.Δ. Θεσπρωτικού.

Αποτελείται από την κύρια δεξαμενή, δύο άλλες μικρότερες στα δυτικά του, την αναρρόφηση κλπ. Όλος ο χώρος είναι περιφραγμένος.

Είχε σχεδιαστεί να δέχεται τα λύματα του πρώτου ανεγερθέντος συγκροτήματος των εργατικών κα-

τοικιών. Έτσι, από τις πρώτες εργατικές κατοικίες ξεκινά ο κεντρικός αγωγός και κατευθύνεται προς τις εγκαταστάσεις του Βιολογικού για επεξεργασία των λυμάτων.

Μετά, συνδέθηκαν στον ίδιο κεντρικό αγωγό και το δεύτερο-μεταγενέστερο συγκρότημα των εργατικών κατοικιών. Σήμερα βλέπουμε το βυτιοφόρο των λυμάτων του Δήμου να αδειάζει εκεί

τακτικά τα λύματα των βόθρων.

Ο καθένας διερωτάται: Αν ο υπάρχων βιολογικός ήταν σχεδιασμένος και μελετημένος για να δέχεται τα λύματα των πρώτων εργατικών κατοικιών, γιατί στη συνέχεια προστέθηκαν εκεί και οι άλλες εργατικές κατοικίες και γιατί σήμερα εναποτίθενται εκεί και από άλλες περιοχές λύματα του Δήμου μας κι επιφορτίζεται έτσι;

Να σημειώσουμε επίσης ότι και ο υπάρχων κεντρικός αποχετευτικός αγωγός, που κατευθύνεται προς την λεκάνη του Βιολογικού, το καλοκαίρι είχε βλάβες σε διάφορα σημεία του, με όλες τις συνέπειες που έχει αυτό για τους εργαζόμενους αγρότες στην περιοχή αυτή, αλλά και της γενικότερης μόλυνσης της περιοχής από την ανοιχτή έκθεση των λυμάτων που ξεσπούσαν-ξεχειλίζαν στον δρόμο, στα χωράφια, στον χείμαρρο της Γκούρας κλπ. Με άλλα λόγια οι ανοιχτές αυτές βλάβες αποτελούν εστίες προβλημάτων υγείας σε όλον τον πληθυσμό.

Περιφέρεια Ηπείρου, Δ/νση Π.Ε.Π. Το Πρόγραμμα ΕΣΠΑ ή Δ' Κ.Π.Σ.

Το Πρόγραμμα ΕΣΠΑ ή Δ' Κ.Π.Σ. (=Δ' Κοινοτικό Πλαίσιο Στήριξης), όπως το λένε αλλιώς, βρίσκεται στο στάδιο υποβολής προτάσεων.

Οι προτάσεις υποβάλλονται από τους ενδιαφερόμενους, στη συνέχεια αξιολογούνται από την αρμόδια Υπηρεσία των Π.Ε.Π. της Περιφέρειας. Όσες προτάσεις πληρούν τα κριτήρια εγκρίνονται για εκτέλεση Έργου.

Ε.Σ.Π.Α. σημαίνει Ελληνικό Στρατηγικό Πλαίσιο Αναφοράς. Αυτό αρχίζει από το έτος 2008 και τελειώνει το έτος 2013.

Είναι το Δ' πακέτο χρηματοδοτήσεων που δίνεται από την Ευρωπαϊκή Ένωση προς την Ελλάδα. Ο λόγος που δίνονται αυτά τα χρήματα, αυτά τα πακέτα, από την Ευρωπαϊκή Ένωση είναι να γίνουν οι υποδομές και γενικά να συγκλίνει η Ελλάδα με τις υπόλοιπες προηγμένες χώρες της Ευρώπης. Η Ευρωπαϊκή Ένωση υπολογίζει ακόμη ότι με τον τρόπο αυτό θα αυξηθεί το ΑΕΠ (=Ακαθάριστο Εθνικό Προϊόν), θα αυξηθεί η απασχόληση και θα μειωθεί η ανεργία και, τέλος, θα περιοριστεί ο πληθωρισμός.

Συνολικά το ύψος των χρημάτων που θα δοθούν στην Ελλάδα με το ΕΣΠΑ είναι της τάξης 24,3 δισεκατομμύρια ευρώ. Ειδικότερα όμως για τις περιοχές: ΘΕΣΣΑΛΙΑ -ΣΤΕΡΕΑ ΕΛΛΑΔΑ (εκτός Αττικής) -ΗΠΕΙΡΟΣ το ύψος της χρηματοδότησης ανέρχεται στις 1,473 δισεκατομμύρια ευρώ. Προτεραιότητες του προγράμματος ΕΣΠΑ για τις παραπάνω περιοχές είναι οι μεταφορές (βελτίωση μεταφορικών υποδομών π.χ. οδικών, σιδηροδρομικών, θαλάσσιων υποδομών, λιμάνια, κλπ.), ανθρώπινο κεφάλαιο (επιχειρηματικότητα και διασυννοριακή κινητικότητα εργατικού

του Χαράλαμπου Δράκου

δυναμικού), προστασία περιβάλλοντος, τουρισμός, πολιτισμός, ψηφιακή σύγκλιση, έρευνα, τεχνολογική ανάπτυξη, ανάπτυξη εναλλακτικών ενεργειακών πηγών (εξοικονόμηση ενέργειας στις μεταφορές), προστασία και διαχείριση υδάτινων πόρων, προστασία εδαφών, πρόληψη φυσικών καταστροφών κλπ.

Το ΕΣΠΑ είναι η τελευταία μεγάλη ευκαιρία για την Χώρα μας να πάρει χρήματα που θα την οδηγήσουν στην ανάπτυξη. Μετά το τέλος του προγράμματος αυτού (μετά το 2013) οι χρηματοδοτήσεις από την Ευρωπαϊκή Ένωση θα είναι πολύ λιγότερες και θα αφορούν λιγότερες επίσης περιφέρειες.

Το ΕΣΠΑ χρηματοδοτείται από το



Στο Π.Ε.Π. Ηπείρου υποβάλλονται και στη συνέχεια εγκρίνονται οι προτάσεις (υποβολή έργων) για το Δ' Κ.Π.Σ. ή Ε.Σ.Π.Α. όπως αλλιώς λέγεται.

Ευρωπαϊκό Ταμείο Περιφερειακής Ανάπτυξης (ΕΤΠΑ), το Ταμείο Συνοχής και το Ευρωπαϊκό Κοινωνικό Ταμείο (ΕΚΤ).

Η προθεσμία των προγραμμάτων είναι διαφορετική. Έτσι η προθεσμία - Συνέχεια στην 6η σελίδα

Το Σύμβολο του Δήμου Θεσπρωτικού



Η Ελιά. Είναι το σύμβολο του Δήμου Θεσπρωτικού. Ο Δήμος μας παράγει πολλές και άριστης ποιότητας ελιές.

Ο Αναπτυξιακός μας Σύνδεσμος και τα μέλη της Συντακτικής Ομάδας της εφημερίδας μας ευχόμεστε σε όλους τους Λακκιώτες ΧΡΟΝΙΑ ΠΟΛΛΑ & ΕΥΤΥΧΙΣΜΕΝΟ ΤΟ ΝΕΟ ΕΤΟΣ 2009

ΚΟΙΝΩΝΙΚΑ

Γάμοι

Τον μήνα Οκτώβριο είχαμε τους παρακάτω γάμους:

1. Τούσης Μιχαήλ του Σπυρίδωνα & Δημητρούλας (από Θεσπρωτικό), με Γιαννοπούλου Πολυτίμη του Βασιλείου & Θεοδώρας (από Δήμο Ιαρδάνου Ηλείας), στις 3 Οκτωβρίου 2008.

2. Πετσούκης Γεώργιος του Βασιλείου & Λαμπρινής (από Ριζοβούνι), με Σπανού Μαρία του Ιωάννη & Βασιλικής (από Δήμο Αυλώναριου Εύβοιας), στις 18 Οκτωβρίου 2008.

Στους νεόνυμφους ευχόμαστε ολόψυχα «Να ζήσετε ευτυχισμένα».

Θάνατοι

Αυτοί που έφυγαν....

1. Τζόλου Βασιλική του Αντωνίου & Παρασκευής (από Νικολίτσι), πέθανε στις 30 Σεπτεμβρίου 2008, ετών 81.

2. Τόκα Βασιλική του Σπυρίδωνα & Άννας (από Θεσπρωτικό), στις 1 Οκτωβρίου 2008, ετών 76.

3. Χούθης Θωμάς του Γεωργίου & Ευ-

γενίας (από Άσσοι), στις 4 Οκτωβρίου 2008, ετών 79.

4. Καλδάνη Ελευθερία του Έξαρχου & Μαρίας (από Ριζοβούνι), στις 17 Οκτωβρίου 2008, ετών 74.

5. Ιωαννίδη Όλγα του Αναστασίου & Βασιλικής (από Μελιανά), στις 17 Οκτωβρίου 2008, ετών 100.

6. Λιόντου Βαρβάρα του Χρήστου & Ελένης (από Πολυστάφυλο), στις 19 Οκτωβρίου 2008, ετών 76.

7. Σίτου Σπυριδούλα του Χρήστου & Βασιλικής (από Ριζοβούνι), στις 22 Οκτωβρίου 2008, ετών 82.

8. Ντούλια Βασιλική του Σπυρίδωνα & Ευγενίας (από Θεσπρωτικό), στις 25 Οκτωβρίου 2008, ετών 86.

9. Παπαγρηγορίου Αικατερίνη του Αποστόλου & Σοφίας (από Ριζοβούνι), στις 25 Οκτωβρίου 2008, ετών 89.

10. Μήτσιος Παύλος του Γεωργίου & Ευφροσύνης (από Ριζοβούνι), στις 29 Οκτωβρίου 2008, ετών 78.

Η εφημερίδα μας εκφράζει την λύπη της στις οικογένειες αυτών που αποδήμησαν. Πάντοτε να τους θυμόμαστε.

Η γη από το διάστημα την νύχτα

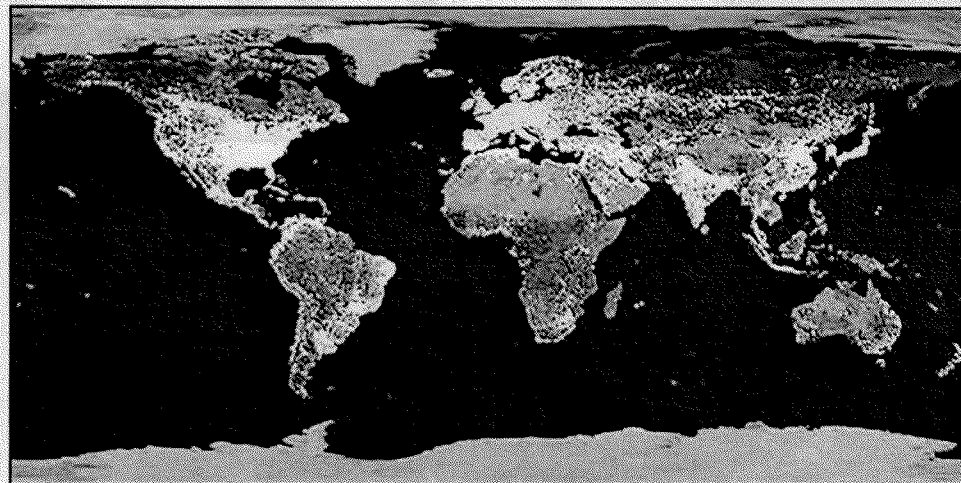

Εικόνα από τον δορυφόρο

Την νύχτα (ετεροχρονισμένα η εικόνα) η γη αλλού φαίνεται πιο λευκή, αλλού λιγότερη κι αλλού σκοτάδι.

Το πολύ λευκό φως, που έχει κυρίως η Ευρώπη, οι ΗΠΑ, Ιαπωνία-Κίνα-Ινδία κλπ, δείχνει τα φώτα και τους λαούς που το χρησιμοποιούν πιο πολύ.

Το λιγότερο φως δείχνει την λιγότερη κατανάλωση ηλεκτρικού ρεύματος (π.χ. Αφρική).

Το σκοτεινό χρώμα είναι χωρίς φως, είναι η περιοχή της θάλασσας.

Η αντανάκλαση του φωτός στους πάγους της Ανταρκτικής τους κάνει να φαίνονται, να είναι ορατοί.

Ανακοίνωση

Η εφημερίδα μας έχει αποστείλει στον καθένα συνδρομητή που εξόφλησε την συνδρομή του, αντίστοιχη Απόδειξη Είσπραξης.

Αν κάποιος την έχει χάσει ή για κάποιο λόγο δεν την έχει παραλάβει, υπάρχουν αντίγραφα για όλες τις Απόδειξεις Είσπραξης στο γραφείο της εφημερίδας μας, από το οποίο μπορεί να την ζητήσει.

Ιδιοκτήτης Εφημερίδας:

Αναπτυξιακός Σύνδεσμος Λακκιωτών Δήμου Θεσπρωτικού

Η ΦΩΝΗ ΤΗΣ ΛΑΚΚΑΣ

Δ/ση Εφημερίδας : 483 00 - Θεσπρωτικό.

Τηλέφ./Fax Εφημερίδας: 26830-32.107

e-mail: fonilakkas@yahoo.gr

Υπεύθυνος ύλης & έκδοσης: Χαράλαμπος Δράκος
Τηλέφ.: 6948-068.174

Το Σωματείο μας, που εκδίδει και την εφημερίδα «Η ΦΩΝΗ ΤΗΣ ΛΑΚΚΑΣ», είναι καθόλα νόμιμο και αναγνωρισμένο. Έχει αναγνωριστεί με την υπ' αριθμ. 112/2007 απόφαση του Μονομελούς Πρωτοδικείου Πρέβεζας κι είναι γραμμένο στα βιβλία του με αύξοντα αριθμό 611.

Σας υπενθυμίζουμε ότι:

1) Η εφημερίδα συντάσσεται και εκδίδεται με την βοήθεια πολυμελούς συντακτικής ομάδας απ' όλα τα δημοτικά διαμερίσματα του Δήμου μας.

2) Η εφημερίδα μας στηρίζεται αποκλειστικά και μόνο στις δικές σας συνδρομές και δεν υπάρχει άλλη οικονομική βοήθεια. Γι' αυτό παρακαλούμε τους συνδημότες μας να εξοφλούν τις συνδρομές τους.

3) Τα ενυπόγραφα άρθρα-θέσεις-απόψεις εκφράζουν τις απόψεις των αποστολέων-συντακτών τους κι όχι απαραίτητα και της εφημερίδας μας.

4) Ο κάθε συνδημότης μας μπορεί να αποστέλλει υπεύθυνα και ενυπόγραφα τα θέματά του για δημοσίευση. Θέση μας είναι να ενώσουμε όλοι μαζί τις δυνάμεις μας για να χτίσουμε και να βοηθήσουμε τον λαό της Λάκκας.

5) Για την εξόφληση της συνδρομής σας, μπορείτε να καταβάλετε το αντίτιμο στον λογαριασμό του Σωματείου μας: «Η ΦΩΝΗ ΤΗΣ ΛΑΚΚΑΣ» στην Εθνική Τράπεζα, που είναι: 283/296042-77 ή με Ταχυδρομική Επιταγή.

Προσφορά Εργασίας

• Εταιρία της περιοχής μας, ζητά έναν εργατοτεχνίτη για εργασία στο Θεσπρωτικό.

Τηλέφ.: 26830-32.321 -322.

Πληροφορίες κ. Βασιλείου.

Αγορές - Πωλήσεις

• Πωλείται νεόδμητη οικοδομή εμβαδού 70 τετρ. μέτρα με αποθήκη 20 τ.μ. σε οικόπεδο 1 (ένα) στρέμμα εντός του οικισμού Θεσπρωτικού στην τοποθεσία «Κιτσούλη».

Πληροφορίες στο τηλέφ.: 6976-12.29.80

• Πωλείται αγροτεμάχιο (χωράφι) στην θέση «Χειλίσματα» Θεσπρωτικού (κοντά στον χείμαρρο Αμπουλα), έκτασης 3.328 στρεμμάτων.

Πληροφορίες: 210-933.14.77

• Πωλείται αγροτεμάχιο στην θέση Γύρες Μανρής έκτασης 1,390 στρεμμάτων (Αριθμός αναδασμού: 466-MM).

Πληροφορίες στο τηλέφωνο: 26510-28.300

Οι αγορές-πωλήσεις συμπολιτών μας καταχωρούνται δωρεάν.

Απώλεια αντικειμένου

Χάθηκε χρυσή καδένα στην αγορά του Θεσπρωτικού.

Όποιος την βρει να επικοινωνήσει με το τηλέφωνο 6978-43.58.75 και θα έχει αμοιβή.

ΑΝΑΚΟΙΝΩΣΗ

Ενημερώνουμε τους αγαπητούς αναγνώστες και συνδρομητές μας ότι μπορούν να εξοφλούν την συνδρομή τους στην εφημερίδα μας σε οποιοδήποτε μέλος του Διοικητικού Συμβουλίου του Αναπτυξιακού μας Συνδέσμου θέλουν. Αυτά τα μέλη του Δ.Σ. είναι, κατά αλφαβητική σειρά:

α. Δράκος Χαράλαμπος του Θεοφίλου..... τηλέφ.: 6948-068.174
β. Ζήκος Βασίλειος του Νικολάου..... »..... 6972-999.238
γ. Παπαθανασίου Χρήστος του Βασιλείου... »..... 6948-737.914
δ. Παπακόκος Αριστείδης του Κωνίνου... »..... 6945-492.645
ε. Ρεμής Ζήκος του Γεωργίου..... »..... 6942-012.370
στ. Τσίγκος Νικόλαος του Ελευθερίου..... »..... 6974-730.027
ζ. Φωτίου Δημήτριος του Ιωάννη..... »..... 6974-817.055

Στην συνέχεια, μαζί με το επόμενο φύλλο, αποστέλλεται και η Απόδειξη Είσπραξης της συνδρομής σφραγισμένη και υπογεγραμμένη, εντός του φύλλου μας.

Ανακοίνωση

Η εφημερίδα μας θα συνεχίσει την έκδοσή της μέχρις εκεί που το επιτρέπουν-αντέχουν τα οικονομικά της.

Αν θέλετε να υπάρχει η εφημερίδα και να συνεχίσει, φροντίστε όλοι να πληρώσετε τις συνδρομές σας. Διαφορετικά, θα κλείσει.

Χρήσιμα Τηλέφωνα

ΥΠΗΡΕΣΙΑ / ΦΟΡΕΑΣ	ΤΗΛΕΦΩΝΟ
Αστυνομικό Τμήμα Θεσπρωτικού.....	26830-31.122
Πυροσβεστική Υπηρεσία (Κλιμ. Θεσπρωτικού).....	26830-31.199
Κέντρο Υγείας Θεσπρωτικού.....	2683-3.60.200
Κέντρο Άμεσης Βοήθειας (ΕΚΑΒ).....	166
Νοσοκομείο Πρέβεζας (Τηλ. Κέντρο).....	26820-46.200
Νοσοκομείο Άρτας (Τηλεφ. Κέντρο).....	26810-22.222
Πανεπιστημιακό Νοσοκομείο Ιωαννίνων.....	26510-99.111
Εξωτερικά Ιατρεία Πανεπιστημ. Νοσοκομείου.....	99.504-99.505
Νοσοκομείο Ιωαννίνων Χατζηκώστα.....	26510-80.111
Εξωτερικά Ιατρεία Νοσοκομείου Χατζηκώστα.....	26510-80.444
Περιφερειακό Ιατρείο Άσσοι.....	26830 61.344
Περιφερειακό Ιατρείο Παπαδων.....	26830-61.474
Βοήθεια στο σπίτι (Δήμος Θεσ/κού).....	26830-32.766
Νομαρχία Πρέβεζας - Γραφείο Νομάρχη.....	2682-3-60.200
Νομαρχία Πρέβεζας - Διοικητικές Υπηρεσίες.....	2682-3-60.268
Νομαρχία Πρέβεζας - Fax Νομαρχίας.....	2682-3-60.215
Δήμος Θεσπρωτικού - Τηλ. Κέντρο.....	26830-32.900
>> >> - Νέο Τηλεφ. Κέντρο.....	2683-3-60.500
Δήμος Θεσπρωτικού - Fax.....	26830-32.666
Κ.Ε.Π. Δήμου Θεσπρωτικού - Τηλέφ.....	26830-32.904
Κ.Ε.Π. Δήμου Θεσπρωτικού - Fax.....	26830-32.905
Κοινότητα Κρανίας Τηλέφ.....	26830-31.722
Κ.Ε.Π. Κοινότητας Κρανίας - Τηλέφ.....	26830-32.909
Κ.Ε.Π. Κοινότητας Κρανίας - Fax.....	26830-31.744
Ειρηνοδικείο Θεσπρωτικού.....	26830-31.206
Συμβολαιογραφείο - Υποθηκοφυλάκιο.....	26830-31.325
Κτηνιατρείο Θεσπρωτικού.....	26830-31.480
ΕΛ.ΤΑ. (Ταχυδρομείο) Θεσπρωτικού.....	26830-31.314
Βλάβες ΔΕΠΗ (επιπαισιόδηση ρεύματος κλπ).....	1050
Βλάβες ΟΤΕ.....	121 ή 13.888
Τ.Ο.Ε.Β. Μαρίδα Μπαρής.....	26830-31.419
Τ.Ο.Ε.Β. Άνω Ρου Αχέρωντα.....	26540-41.256
Εθνική Τράπεζα.....	26830-31.057
Αγροτική Τράπεζα.....	26830-31.545
Ιατρός Όλγα Γιώτη - Καπρέιωση (ιατρείο).....	26830-31.500
>> >> >> >> (οικία).....	26830-31.011
>> >> >> >> κτηνιά.....	6977-00.18.86
Οδοντιατρείο Κωνσταντίνου Ευγενίας.....	26830-32.477
>> Μίχη - Ρεσικιών Γάσο.....	26830-31.922
Φαρμακείο Αποστόλου Παπαγεωργίου.....	26830-31.034
>> Γκόνιζιου Ηλία.....	26830-31.207
>> Σιράτη Ελευθέριου.....	26830-31.212
>> Τζήμα Ιλάνης.....	26830-32.220
Ταξί - Πάπου Θεσπρωτικού.....	26830-31.253
ΚΤΕΛ - Σηπιάς Θεσπρωτικού.....	26830-31.220
ΚΤΕΛ Πρέβεζας.....	26820-22.213
ΚΤΕΛ Άρτας (τηλεφ. κέντρο).....	26810-73.763
ΚΤΕΛ Αθηνών (από/προς Θεσπρωτικό).....	210-51.29.252
ΚΤΕΛ Θεσσαλονίκης (από/προς Θεσσαλονίκη).....	2310-59.54.06
Δρομολόγια ΚΤΕΛ (πλοίων, αεροπορικά κλπ).....	1440
Τουριστικό Κατάλυμα στο Θεσπρωτικό, Τηλ.....	26830-31.225
«ΤΟ ΚΑΣΤΡΟ» Αύρα Ντόβα ή Κιν. Τηλ.....	6945-37.46.42

Από την Ιστορία της Λάκκας

Στο πρώην Κοινοτικό Γραφείο Ριζοβουνίου, μέσα σ' ένα κάδρο και με μισοσβησμένα γράμματα περισώθηκε ένα κείμενο μιάμιση σελίδας, δακτυλογραφημένο πολύ παλιά, όπως δείχνουν τα μισοσβησμένα γράμματα και τα σημάδια του χρόνου που άφησε πάνω του. Τα γράμματα αυτά μόλις που διακρίνονται και είναι δυσανάγνωστα. Το μάτι μας όμως έπεσε πάνω τους και θελήσαμε να την αντιγράψουμε και να την δημοσιεύουμε γιατί μιλάει για την ιστορία του Ριζοβουνίου, αλλά και παραθέτει ιστορικά στοιχεία της ευρύτερης περιοχής μας. Αυτό το κείμενο έγραφε τα εξής:

**ΕΘΝΙΚΟΣ ΟΡΓΑΝΙΣΜΟΣ ΠΡΟΝΟΙΑΣ
ΤΟΜΕΑΣ ΚΕΝΤΡΩΝ ΦΡΟΝΤΙΔΑΣ ΟΙΚΟΓΕΝΕΙΑΣ
ΠΡΕΒΕΖΑΣ - ΛΕΥΚΑΔΑΣ
ΚΕΝΤΡΟ ΦΡΟΝΤΙΔΑΣ ΟΙΚΟΓΕΝΕΙΑΣ ΡΙΖΟΒΟΥΝΙΟΥ**

ΙΣΤΟΡΙΚΟ ΤΗΣ ΚΟΙΝΟΤΗΤΑΣ ΡΙΖΟΒΟΥΝΙΟΥ ΠΡΕΒΕΖΑΣ

Το Ριζοβούνι βρίσκεται στην νότια απόληξη των βουνών της «Ολύτσικας» και είναι ένα από τα κεφαλοχώρια της Κάτω Λάκκας Σουλίου, που ανήκει στο νομό Πρέβεζας. Ο χώρος, που είναι χτισμένο το σημερινό Ριζοβούνι είναι υποβλητικός. Η αγριότητα του βουνού και η ημερότητα του κάμπου βρίσκουν εδώ ένα σπάνιο συνδυασμό.

Το Ριζοβούνι μέχρι το 1927 ονομαζόταν «Ποδογόρα». Ποδογόρα σήμαινε υπόρεια βουνού (ποτ = ρίζα, γκουρ = λιθάρι) και αποδόθηκε κατά λέξη στη σημερινή γλώσσα, όταν με απόφαση της Πολιτείας οι ονομασίες των χωριών που ήταν ξενόγλωσσες άλλαξαν.

Ο χώρος κατοικείται από την προϊστορική εποχή. Ο Άγγλος αρχαιολόγος Χίγκς στις αρχές της δεκαετίας του '60 ερευνώντας το Ασπροχάλικο και το Κοκκινόπουλο (περιοχές που ανήκουν στο Ριζοβούνι), βρήκε χιλιάδες λίθινα αντικείμενα, τα οποία ανήγαγε σε 40.000 χρόνια π.Χ.

Στα κλασικά χρόνια στα νότια του χωριού και στον κωνικό λόφο του Καστριού χτίστηκε η πόλις Βατιές που ήταν μια από τις αποικίες των Ηλείων στον Αμβρακικό. Είναι σύγυρο ότι το αρχαίο αυτό πόλισμα καταστράφηκε από τον Οκταβιανό Αύγουστο λίγο πριν από τις αρχές του Ιου μ.Χ. αιώνα για να αποικισθεί η Νικόπολη.

Οι Βατιές ήκμασαν και πάλι στα χρόνια του Βυζαντίου, επειδή, πάνω στο αρχαίο είναι χτισμένο το βυζαντινό τείχος. Η διαφορά των δύο τειχών είναι εμφανέστατη, γιατί το αρ-

χαίο τείχος αποτελείται από ογκώδεις επεξεργασμένους λίθους, ενώ το βυζαντινό είναι χτισμένο με όπιους πλίθους και δομική ύλη. Από το Ριζοβούνι περνούσε και το υδραγωγείο της Νικόπολης, το οποίο εκεί κάπου ανάμεσα στο σημερινό Ζερβό - Γαλατά διαπεραιώνονταν στην Ελιά και από το Θεσπρωτικό κατευθυνόταν νότια προς την Νικόπολη. Στην πόλη του Καστριού κατέφηναν οι κάτοικοι της περιοχής σε καιρούς εχθρικών επιδρομών, για λόγους ασφαλείας.

Από τα χρόνια της ακμής της πόλης του Καστριού, στα βυζαντινά χρόνια, σώζονται σήμερα τα θεμέλια της παλαιοχριστιανικής βασιλικής με ψηφιδωτό δάπεδο κοντά στη βρύση Κουραϊμάδι. Αυτή η πόλη καταστράφηκε από τις επιδρομές των Βουλγάρων ανάμεσα στα 840 - 1050 μ.Χ. Αργότερα όταν οι Σταυροφόροι κατέλυσαν το κράτος της Κωνσταντινούπολης το 1204 και στην ακμή του Δεσποτάτου της Ηπείρου, από το 1230 περίπου φαίνεται και πάλι η περιοχή να βρίσκεται σε ακμή μέχρι το 1440 όταν η περιοχή περιήλθε στους Τούρκους μέχρι την απελευθέρωση.

Στο Καστρί χτίστηκε πάνω στα ερείπια του αρχαίου Ναού, η σημερινή εκκλησία της Κοίμησης της Θεοτόκου και φέρει χρονολογία ίδρυσης το 1044 και χρονολογία αχιογράφησης το 1670.

Οι τοιχογραφίες της εκκλησίας αυτής είναι σπάνιας καλλιτεχνικής αξίας, γιατί τα πρόσωπα δεν έχουν τον αυστηρό χαρακτήρα της βυζαντινής τέχνης, αλλά μιας τέχνης,

που είχε δεχθεί δυτικές επιδράσεις, αφού εδώ τα πρόσωπα είναι περισσότερο φυσικά και περισσότερο ανθρώπινα.

Στα χρόνια της τουρκοκρατίας το Ριζοβούνι ακολουθούσε την τύχη όλης της Νότιας Ηπείρου. Ενός χώρου, που επειδή ήταν παραγωγικός υπόκεινταν στην βουλιμία των κατακτητών.

Η θρησκευτική αφοσίωση των κατοίκων στη θρησκεία των πατεράδων τους είναι χαρακτηριστική. Από το πλήθος των παρεκκλησιών, σπουδαιότερο είναι της Αγίας Παρασκευής της Ρωμαίας στο Μιράκι. Το ναΐδριο αυτό εξωτερικό δείχνει να είναι σε ρυθμό σταυροειδή με τρούλο και είναι χτισμένο σε μια γήινη προεξοχή, ένα λοφίσκο πάρα πολύ γραφικό.

Τον Οκτώβριο του 1912 το Ριζοβούνι απελευθερώθηκε από τους Τούρκους και ακολούθησε η περίοδος ελευθερίας αλλά με τα στήματα της βαριάς κακοπάθειας από την μακρόχρονη σκλαβιά.

Σήμερα είναι ένα όμορφο χωριό με πολλές προοπτικές ανάπτυξης.

Έχει πληθυσμό κατοίκους και μόνιμους περίπου 900. Υπάρχει 4θέσιο Δημοτικό Σχολείο, 2θέσιο Νηπιαγωγείο, Κέντρο Φροντίδας Οικογένειας του Εθνικού Οργανισμού Πρόνοιας από το 1987. Λειτουργούν Σύλλογοι: Αθλητικός Σύλλογος, Αγροτικός, Μορφωτικός και Χορευτικός εν εξελίξει. Επίσης Ταπητουργική Σχολή του ΕΟΜΜΕΧ, όπου εργάζονται περίπου 20 γυναίκες. Οι κάτοικοι ως επί το πλείστον ασχολούνται με την - Συνέχεια στην 7η σελίδα

ΤΟ ΓΕΩΓΡΑΦΙΚΟ ΠΕΡΙΓΡΑΜΜΑ ΤΟΥ ΣΟΥΛΙΟΥ

Στο παρόν φύλλο μας, θα παραθέσουμε απόσπασμα της ομιλίας του κ. Λαρδαμάνη Μάνθου, από την εκδήλωση που πραγματοποιήθηκε στο Θεσπρωτικό (αίθουσα πολλαπλών χρήσεων Γυμνασίου-Λυκείου) με θέμα «το Σούλι», στις 24 Μαρτίου 2008, το οποίο αναφέρεται στην γεωγραφική αλλά και ιστορική σχέση της Λάκκας μας με το Σούλι.

Οι Σουλιώτες ανάπτυξαν τα τέσσερα κύρια χωριά τους (Τετραχώρι) στις δυτικές πλαγιές των παραφυάδων του Ολύτσικα ή Τόμαρου, περιοχές οι οποίες σήμερα είναι γνωστές ως όρη του Σουλίου. Η οροσειρά αυτή της οποίας το μήκος ανέρχεται σε σαράντα πέντε χιλιόμετρα σχηματίζει με κατεύθυνση από βορά προς νότο τις κορυφές: Βριτζάχα (1614 μ.), Καλπάκι (1334 μ.), Χερσολίβαδο (1039 μ.), Βούτσι ή Κακοσούλι (1553 μ.), Μούργκα (1201 μ.) και Φλάμπουρο (1342 μ.). Δυτικά και απέναντι από το νότιο τμήμα σχηματίζονται δύο άλλα υψώματα. Το βορειότερο ξεκινά με τη ράχη του Δράκου η οποία οφείλει το όνομά της στην οικογένεια των Δρακέων που διέμεναν εκεί, συνεχίζει με το λόφο του Αγίου Δονάτου και καταλήγει στην υψηλότερη και πλέον απόκρημνη κορυφή το Κούγκι. Το νοτιότερο σχηματίζει το λόφο της Μπίρας, η βόρεια κορυφή του οποίου βρίσκεται απέναντι από το Κούγκι και λέγεται ράχη της Αστραπής (βρέκε βρετετίμε), ενώ η νότια ονομάζεται Μπίρι ή Κιάφα, από το παρακείμενο χωριό.

Μεταξύ της ράχης του Δράκου και της Μούργκας σχηματίζεται ένα στενό και μικρό οροπέδιο μέσα στο οποίο βρίσκονται τα δύο από τα τέσσερα Σουλιωτοχώρια, τα μόνα που κατοικούνται σήμερα, το Σούλι βορειότερα και η Σαμονίβα νοτιότερα. Το υψόμετρό τους είναι σχετικά χαμηλό, μόλις 600 μέτρα του Σουλίου και 460 μέτρα της Σαμονίβας.

Στη συνέχεια, στην έξοδο του οροπεδίου σε μια νευραλγική για την άμυνα της περιοχής θέση και σε υψόμετρο ίδιο περίπου με αυτό του Σουλίου, βρίσκεται η Κιάφα. Τελευταίος, νοτιοανατολικά της Κιάφας, σε ένα κατηφορικό βαθύπεδο κάτω από το Φλάμπουρο βρίσκεται ο Αβαρικός (σε απόσταση 10 χιλιομέτρων από το Σούλι).

Αρχικά το Τετραχώρι επεξεργάστηκε την κυριαρχία του στα κοντινά χωριά, ώσπου

κατέληξε κατά την εποχή της μέγιστης ακμής του (β' ήμισυ του 18ου αιώνα) να ελέγχει ένα σημαντικότατο τμήμα της περιοχής.

Ανατολικά των τεσσάρων χωριών βρίσκονται τα όρη του Σουλίου, ενώ από την άλλη πλευρά, προς τα δυτικά, εκτείνονται τα όρη της Παραμωθιάς. Οι δύο οροσειρές αφού ενωθούν βορειότερα, ακολουθούν παράλληλες κατευθύνσεις περιβάλλοντας μια μεγάλη περιοχή με σχήμα πετάλου. Στο βόρειο μέρος του πετάλου αυτού βρίσκονται τα Σκάπετα. Πρόκειται για τέσσερα χωριά η ιστορία των οποίων είναι συνδεδεμένη με το Σούλι. Το Τσαγκάρι, η Φροσύνη (Κορίστιανη), ο Αυλότοπος (Γλαβίτσα) και οι Κουκουλιόι. Το πέταλο συνεχίζεται με το Τετραχώρι του Σουλίου και τελειώνει μετά την Κιάφα και τον Αβαρικό σε χαράδρα στο βάθος της οποίας κυλά ο Αχέροντας.

Ανατολικά των ορέων του Σουλίου βρίσκεται η Λάκκα Σούλι η οποία διαρρέεται από τον Αχέροντα. Το νότιο μέρος της αποκαλούνταν και Λάκκα του Μπότσαρη, λόγω των ιδιαίτερων σχέσεων που είχε αναπτύξει η περιοχή με την περίφημη Σουλιώτικη οικογένεια. Σαν φυσική συνέχεια της Λάκκας Σούλι εκτείνονται η Λακκοπούλα προς την Πλευρά του Λούρου και η Λάκκα των Λελόβων αναλυτικότερα.

Βόρεια της Λάκκας Σουλίου και μέχρι τις Παρυφές του οροπεδίου των Ιωαννίνων, βρίσκεται η περιοχή της Δωδώνης, με το ομώνυμο αρχαίο θέατρο. Η Λάκκα και η περιοχή της Δωδώνης τον καιρό της Τρουκοκρατίας αποτελούσαν τμήμα του ναχιγέ Τσαρκοβίτσας (Δωδώνη) του σατζακίου των Ιωαννίνων και με αυτό το όνομα ήταν επίσημα γνωστές.

Ας σημειωθεί εδώ ότι οι Τουρκοκρατούμενες περιοχές διαιούντο διοικητικά σε εγιαλέτια (μετά το 1864 βιλαέτια), σατζακία (το γνωστό μας πασαλίκι), καζάδες (περιφέρεια μικρότερη του σημερινού ελληνικού νομού) και

του Μάνθου Λαρδαμάνη

ναχιγέδες (κάτι αντίστοιχο με την επαρχία).

Βορειοδυτικά του Τετραχωρίου, βρίσκεται η Παραμωθιά, δυτικά το Μαργαρίτι και νοτιοδυτικά η πεδιάδα του Φαναρίου.

Η παραμωθιά πρωτεύουσα σήμερα της επαρχίας Σουλίου, ήταν η μεγαλύτερη πόλη της περιοχής, με δεύτερο το Μαργαρίτι. Αποτελούσαν και οι δύο έδρες καζάδων του σατζακίου του Δέλβινου. Στον καζά της Παραμωθιάς ανήκαν τα χωριά του Σουλίου, ενώ η Λακκοπούλα και η Λάκκα Λελόβων ανήκαν στον καζά της Άρτας, που διοικείτο από ανεξάρτητο βοεβόδα, ο οποίος διορίζονταν απευθείας από την Κωνσταντινούπολη. Η πεδιάδα του Φαναρίου, η οποία εκτείνεται από το χωριό Γλυκό έως τη θάλασσα, ήταν στο παρελθόν βαλτώδης έκταση, όπου δέσποζε η αποξηραθείσα σήμερα Αχερουσία λίμνη με το Νεκρομαντείο. Τα χωριά της υπάγονταν στον καζά του Μαργαριτίου.

Αυτές, λοιπόν, είναι οι περιοχές στις οποίες είχαν επεκτείνει την κυριαρχία τους οι Σουλιώτες. Αν τις εξετάσει κανείς με σύγχρονη ματιά, θα αντιληφθεί με έκπληξη ότι οι λίγοι αυτοί ορεινοί πολεμιστές ήλεγχαν κατά την περίοδο της μεγάλης ισχύος τους μια πολύ εκτεταμένη περιοχή. Τα όριά της ξεκινούσαν νότια του οροπεδίου των Ιωαννίνων, από το χωριό Θεριακίσι, ακολουθώντας τη σημερινή οδό Ιωαννίνων - Άρτας μέχρι το φράγμα του Λούρου, από εκεί στρέφονταν προς τα Λέλοβα (Θεσπρωτικό), την Λάμαρη (Λούρο) και με πορεία από Αρχάγγελο (Αγιατζίκ) για το Καναλάκι αφού διέσχισαν τον κάμπο του Φαναρίου, εισέρχονταν στον σημερινό νομό Θεσπρωτίας προς την Παράμωθιά και περνώντας κοντά στη Δωδώνη, με όριο τη σημερινή Εγνατία Οδό και τα νότια κρσπεδα του οροπεδίου των Ιωαννίνων, επανέρχονταν στο Θεριακίσι.

Η «επικράτεια», δηλαδή, των Σουλιωτών περιελάμβανε εκτεταμένα τμήματα των σημερινών νομών Ιωαννίνων, Πρέβεζας και Θεσπρωτίας.

Αθλητικά

Η Ομάδα μας

Στις 25 Οκτωβρίου 2008 βρεθήκαμε στον Μύτικα, όπου έπαιξε ο Κεραυνός με την Ένωση Πρέβεζας, στην έδρα της που είναι ο Μύτικας. Με την ευκαιρία αυτή να μιλήσουμε και για την ομάδα μας, τον Κεραυνό.

Να πάρουμε όμως με την σειρά τα πράγματα και να δούμε μια συνολικότερη εικόνα από την ομάδα μας.

Α) Ο προπονητής και η τεχνική ανάπτυξη της ομάδας

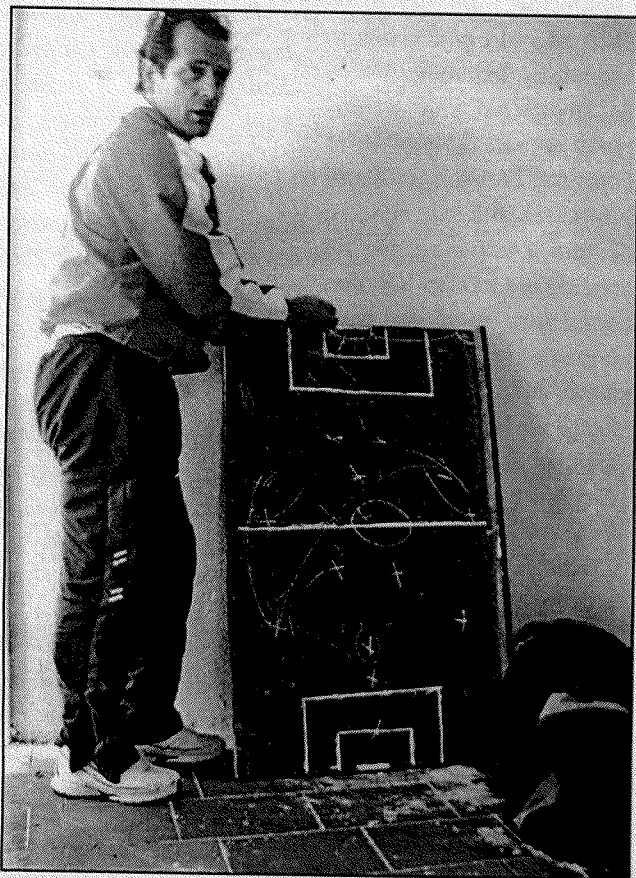

Ο προπονητής της ομάδας, κ. Φίντζος Ευάγγελος, εξηγεί το πλάνο ανάπτυξης του Κεραυνού κόντρα σε μια μεγάλη ομάδα του ομίλου μας, την Ένωση Πρέβεζας, στα αποδυτήρια, λίγο πριν αρχίσει ο αγώνας. Είναι ανάγκη ανάλογα με τον αντίπαλο να οργανώσεις και να αναπτύξεις τον σχεδιασμό και τις κινήσεις της ομάδας. Να γνωρίζεις ακόμη τις αδυναμίες του αντίπαλου και να εκμεταλλευτείς τα δικά σου πλεονεκτήματα κατά τον καλύτερο τρόπο. Κι εδώ χρειάζεται η στρατηγική. Μπάλα δεν είναι μόνο να κλωτσάς, είναι και να σκέφτεσαι συλλογικά. Μετά

τα πλάνα, ο προπονητής, φρόντιζε να δείξει στους παίκτες πως θα κινηθούν απέναντι σε μια επίσης μεγάλη ομάδα και σε εκτός έδρας παιχνίδι, καθώς και σ' ένα γήπεδο με χόρτο. Μετά την ενημέρωσή του, φρόντιζε να εμπνέωνε τους παίκτες και να τους ενθαρρύνει. Η προσφορά του στον Κεραυνό είναι μεγάλη.

Στην φωτογραφία, λίγο πριν τον αγώνα με την Ένωση Πρέβεζας, γήπεδο Μύτικα, στις 25 Οκτωβρίου 2008.

Στο διάλειμμα ακούσαμε πάλι τον Φίντζο στα αποδυτήρια να δίνει στους παίκτες ανάλογες οδηγίες.

Β) Η φυσική κατάσταση των παικτών



Ο γυμναστής της ομάδας, καθηγητής κ. Πάντος Δημήτριος, υπεύθυνος για την άσκηση και την καλή της φυσική κατάσταση.

Στην φωτογραφία, λίγο πριν τον αγώνα με την Ένωση Πρέβεζας, γήπεδο Μύτικα, στις 25 Οκτωβρίου 2008. Είναι κι αυτός

ο άλλος βασικός συντελεστής, μια και η ομάδα δείχνει ότι μπορεί να τρέξει ενενήντα λεπτά χωρίς να κουράζεται και να αφήνει χώρους και πρωτοβουλίες στον αντίπαλο εξαιτίας της κούρασης.

Με την ζέστα, με το κρύο οι παίκτες προπο-

Γ) Ο Κεραυνός στο παιχνίδι



Ο Κεραυνός μέσα στο γήπεδο της Ένωσης (με έδρα τον Μύτικα) έπαιξε και επιθετικά. Δεν κλείστηκε στα καρέ του. Παρότι έχασε με 2-1 χτύπησε το παιχνίδι στα ίσια και ισοφάρισε προς στιγμή. Απέδειξε ότι το υλικό που έχει μπορεί, όχι μόνο να σταθεί στην Α' Ερασιτεχνική κατηγορία, αλλά και να διεκδικήσει ακόμη καλύτερη βαθμολογική θέση. Άλλωστε και το γκολ δεν ήρθε καθόλου τυχαία. Ήταν αποτέλεσμα ενός πολύ καλού συνδυασμού που θα τον ζήλευαν μεγαλύτερες ομάδες. Από φάουλ του Ντόβα κεφαλιά-πάσα του Γεωργαλή και ο Πατασάββας πάλι με κοντινή κεφαλιά ψαράκι ισοφάρισε στο 46'. Η κατοχή της μπάλας ήταν σχεδόν στο 50-50.

Στο εκτός έδρας ματς με την Ένωση οι δύο αντίπαλοι έπαιξαν με δύναμη και με πάθος στην διεκδίκηση της μπάλας. Απέδειξαν επίσης ότι διαθέτουν και αρκετά καλή τεχνική κατάρτιση. Ο προπονητής κ. Φίντζος όρθιος όλη την ώρα έδινε οδηγίες και συστάσεις στους παίκτες, ανάλογα με την εξέλιξη του παιχνιδιού.

Συγχαρητήρια πρέπει τόσο στους παίκτες, όσο και στον προπονητή και στον γυμναστή της ομάδας. Όταν η ομάδα παίζει καλά, ακόμη και να χάσει δεν αισθάνεται απογοήτευση, αλλά ελπίζεις ότι θα πάει καλύτερα και θα έχει τις ανάλογες νίκες. Άλλωστε, ως μη ξεχνάμε ότι ο Κεραυνός έπαιξε εκτός έδρας αφενός, και ότι η Ένωση δαπανά πολλά ποσά για να αγοράζει παίκτες αφετέρου. Ο διαιτητής του αγώνα κ.

Ντίτσος Γεράσιμος καθώς και οι επόπτες Λαμπρακούλης Νίκος και Σφονδύλη Θεοδώρα, υπήρξαν άριστοι στην διαιτησία τους. Έπαιξαν το παιχνίδι δίκαια, γι' αυτό δεν υπήρξε και καμιά αντίδραση, παρά την δυναμική και το πάθος που είχε αυτό από πλευράς παικτών.

Δ) Η Ομάδα σήμερα

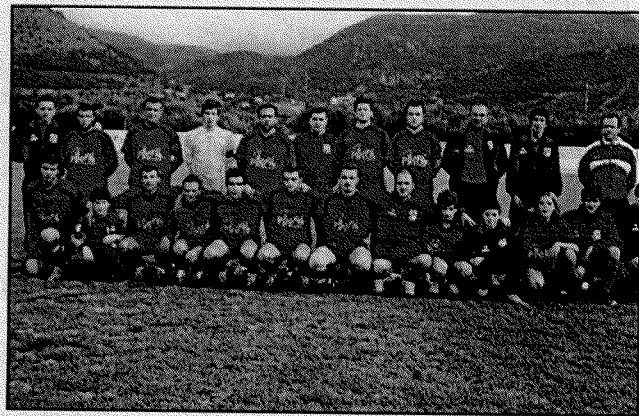

Οι παίκτες της ομάδας του Κεραυνού σήμερα είναι οι εξής, όπως τους πήραμε από το Site του Δήμου μας:

Οι παίκτες λοιπόν (όπως τους πήραμε από το Site) περιόδου 2008-2009, είναι:

1. Λέκκος Δαμιανός του Κων/νου, από Ριζοβούνι, τερματοφύλακας
2. Καλδάνης Θωμάς του Περικλή, από Θεσπρωτικό, τερματοφύλακας
3. Ντόβας Κων/νος του Δημητρίου, από Θεσπρωτικό, αμυντικός
4. Σιώρος Αντώνιος του Δημητρίου, από Θεσπρω-

5. Μπόμπορης Ανδρέας του Κων/νου, από Θεσπρωτικό, αμυντικός
6. Τζιάκος Γεώργιος του Δημητρίου, από Θεσπρωτικό, αμυντικός
7. Αθανασόπουλος Γεώργιος του Βασιλείου, από Γαλατά, αμυντικός
8. Πανούσης Θεόδωρος του Παναγιώτη, από Θεσπρωτικό, αμυντικός
9. Μπακάρας Νικόλαος του Χρήστου, από Ριζοβούνι, αμυντικός
10. Γεωργαλής Θεοφάνης του Νικολάου, από Θεσπρωτικό, μέσος

- Συνέχεια στην 7η σελίδα



ΟΜΙΛΟΣ ΕΠΙΧΕΙΡΗΣΕΩΝ
WEST SIDE COAST

ΠΑΥΛΟΣ ΔΗΜ. ΝΤΟΒΑΣ



ΕΠΙΠΛΩΜΕΝΕΣ ΤΟΥΡΙΣΤΙΚΕΣ ΚΑΤΟΙΚΙΕΣ
"ΤΟ ΚΑΣΤΡΙ"
ΤΡΕΙΣ ΠΟΛΥΤΕΛΕΙΣ ΜΑΙΖΟΝΕΤΕΣ
ΓΙΑ ΟΙΚΟΓΕΝΕΙΕΣ ΚΑΙ ΜΕΜΟΝΟΜΕΝΟΥΣ
ΣΤΟ ΘΕΣΠΡΩΤΙΚΟ
ΥΠΕΥΘΥΝΗ: ΑΥΡΑ ΝΤΟΒΑ
ΤΗΛ. 26830 31225, ΚΙΝ. 6945374642

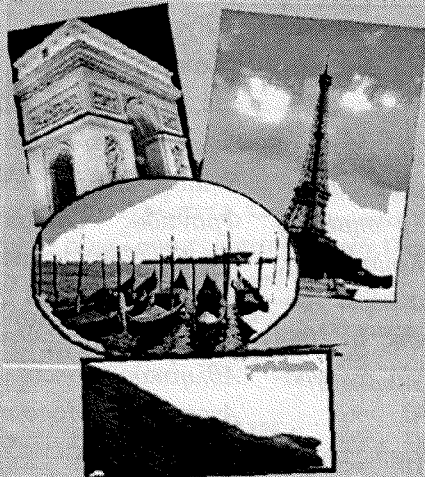

ΓΡΑΦΕΙΟ ΓΕΝΙΚΟΥ ΤΟΥΡΙΣΜΟΥ "ΤΟ ΚΑΣΤΡΙ"
ΕΙΣΙΤΗΡΙΑ ΕΚΔΡΟΜΕΣ ΓΙΑ ΟΛΟΝ ΤΟΝ ΚΟΣΜΟ
ΥΠΕΥΘΥΝΗ: ΑΥΡΑ ΝΤΟΒΑ ΘΕΣΠΡΩΤΙΚΟ ΠΡΕΒΕΖΑΣ
ΤΗΛ. 26830 31225, 26810 22682 avdova@yahoo.gr

SHELL GAS



ΕΓΚΑΤΑΣΤΑΣΕΙΣ ΜΟΝΑΔΩΝ ΥΓΡΑΕΡΙΟΥ
ΓΙΑ ΒΙΟΤΕΧΝΙΕΣ ΚΑΙ ΚΑΤΟΙΚΙΕΣ
ΔΙΑΚΙΝΗΣΗ ΦΙΑΛΩΝ ΥΓΡΑΕΡΙΟΥ (N ΠΡΕΒΕΖΑΣ)
ΤΗΛ. 26830 31225
ΥΠΕΥΘΥΝΟΣ: ΣΤΟΡΚ: 6932610552



ΓΡΑΦΕΙΑ:

ΘΕΣΠΡΩΤΙΚΟ ΠΡΕΒΕΖΑΣ: Ν. ΖΕΡΒΑ 9, 48 300 ΤΗΛ./FAX: 26830 31 225
ΑΡΤΑ: ΜΑΚΡΥΓΙΑΝΝΗ 16, 47 100, ΤΗΛ.: 26810 22682, FAX: 26810 75193

Μεγάλες Μορφές του τόπου μας

Συνεχίζοντας το οδοιπορικό γνωριμίας με τις μεγάλες κορφές της περιοχής της Λάκκας μας, θ' αναφερθούμε σήμερα στον παγκόσμια γνωστό νομομαθή συμπολίτη μας Ανδρέα Τούση.

Ανδρέας Τούσης

Από την εφημερίδα «ΒΗΜΑ».

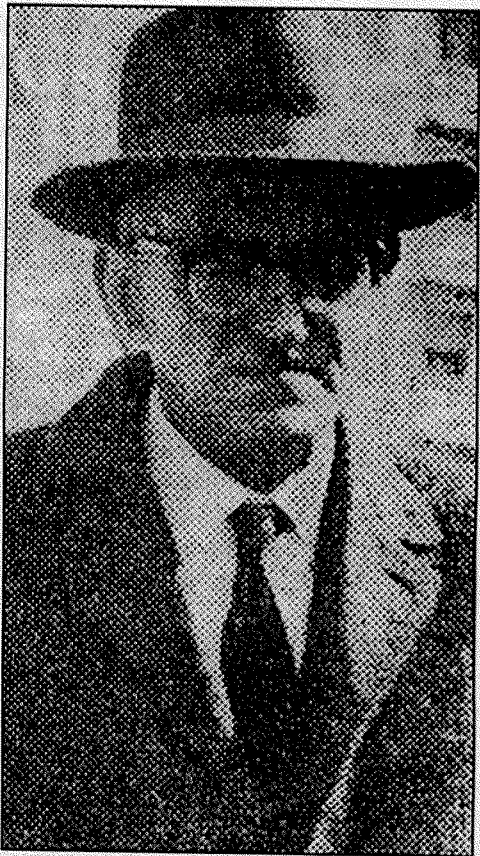

Ο Ανδρέας Τούσης που πέθανε σε ηλικία 76 ετών την περασμένη Δευτέρα - βαρειά τλαιπωρημένος τα τελευταία χρόνια από προβλήματα υγείας - ανήκε στις διακεκριμένες δικαστικές προσωπικότητες του τόπου. Προερχόμενος από

την καθημένη κατέληξε στην κορυφή της ισταμένης δικαιοσύνης και άφησε πλούσιο συγγραφικό έργο.

Γεννήθηκε στο Θεσπρωτικό το έτος 1903 και μετά τις νομικές του σπουδές στην Αθήνα, στις οποίες προστέθηκαν αργότερα μεταπτυχιακές σπουδές στο Παρίσι που του απέφεραν και διδακτορικό δίπλωμα, μπήκε στο δικαστικό σώμα το 1930 πάρεδρος. Πρωτοδίκης το 1931, πρόεδρος πρωτοδικών το 1945, εφέτης το 1948, πέρασε το 1954 στην Εισαγγελία του Αρείου Πάγου ως αντεισαγγελέας αφού είχε στο μεταξύ ιδιαίτερα διακριθεί σαν εκπρόσωπος της Ελλάδας στη διασυμμαχική υπηρεσία που αντιμετώπιζε διεθνώς το θέμα της διώξεως των εγκληματιών πολέμου.

Υπήρξε από τα μέλη του Αρείου Πάγου που η δικτατορία απέλυσε το 1968, απονέμοντάς τους έτσι την υψηλή τιμητική διάκριση πως της είναι «ανεπιθύμητοι». Το Συμβούλιο Επικρατείας ακύρωσε το 1969 την απόλυσή του, αλλά η δικτατορία δεν εξετέλεσε την ακυρωτική απόφαση. Η μεταδικτατορική πολιτεία τον αποκατέστησε το 1974, τον προήγαγε στο βαθμό του εισαγγελέα του Αρείου Πάγου και τον προέπεμψε στη ζωή του συνταξιούχου με τον ισόβιο τίτλο του επιτίμου εισαγγελέα του ανωτάτου δικαστηρίου και με την άκρα ευαρέσκειά της.

Η συγγραφική εργασία του Α. Τούση εκτείνεται στο σύνολο σχεδόν του αστικού δικαίου, αλλά και του εργατικού και ποινικού. Τα συγγράμματά του και οι ερμηνευτικές εργασίες του πάνω στην ισχύουσα νομοθεσία, φέροντας και τη σφραγίδα της μακράς εμπειρίας του από τη δικαστική πρακτική, είναι πολύτιμα βοηθήματα για τους δικαστές, τους δικηγόρους, αλλά και τους μελετητές του δικαίου.

Από την εφημερίδα «ΒΗΜΑ».

Ευχαριστούμε πολύ τον ανηψιό του Ανδρέα Τούση, δικηγόρο κ. Χρήστο Ι. Τούση, κάτοικο Αθηνών, για τα όσα σχετικά με το έργο και την βιογραφία του εξέχοντος Έλληνα δικαστικού μας έστειλε.

ΑΝΔΡΕΑΣ ΤΟΥΣΗΣ

(Επ. Εισαγγελέας Αρείου Πάγου)

Απεβίωσε την 21ην Μαΐου σε ηλικία 76 ετών, ο Ανδρέας Τούσης, επίτιμος Εισαγγελέας Αρείου Πάγου. Γεννήθηκε στο Θεσπρωτικό (Λέλοβα) Πρεβέζης, στα 1903. Ετελείωσε το Γυμνάσιο Πρεβέζης, αριστούχος, απεφοίτησε της Νομικής Σχολής του Πανεπιστημίου Αθηνών, ήσκησε επ' ολίγον την δικηγορίαν και το 1926 διωρίσθη Ειρηνοδίκης Μυτιλήνης. Το έτος 1930 διωρίσθη κατόπιν διαγωνισμού Πρωτοδίκης, προτιμήσας την Πολιτική δικαιοσύνη, αν και είχαν επιτύχει ταυτοχρόνως εις διαγωνισμόν του Συμβουλίου Επικρατείας. Υπηρέτησεν ως Πρωτοδίκης εις την Πάτρα και από το 1935 εις το Πρωτοδικεϊόν Αθηνών. Το 1938 μεταβαίνει δια σπουδάς εις Ιταλίαν και Γαλλίαν και με την έκρηξη του πολέμου το 1940 επιστρέφει εις την Ελλάδα.

Το 1950 συνέχισε τας σπουδάς του εις Γερμανίαν και Γαλλίαν και ανεκηρύχθη διδάκτωρ του Ποινικού δικαίου του Πανεπιστημίου των Παρισίων, το έτος 1953. Το έτος 1945, έχων τον βαθμόν του Προέδρου Πρωτοδικών, διορίζεται Γενικός Γραμματεύς του Υπουργείου Δικαιοσύνης, συμβάλ-

τών. Το έτος 1959 ενήργησε δια την σύλληψιν και παραπομπήν εις δίκην του Γερμανού εγκληματία πολέμου Μάξ Μέρτεν, που δολοφόνησε και έστειλε στα φοβερά στρατόπεδα τον καιρό της κατοχής τους Ε-βραίους της Θεσσαλονίκης.

Το 1964 προήχθη εις Εισαγγελέα του Αρείου Πάγου, θέσιν εις την οποίαν υπηρέτησεν ως το 1968 οπότε το δικτατορικόν καθεστώς τον απέλυσε διότι ηρνήθη να συμμορφωθεί και να υποκύψει στις παράνομες πιέσεις των, απονέμοντάς του αλλά και εις αρκετούς άλλους δικαστικούς λειτουργούς, την υψηλήν τιμητικήν διάκρισιν, ότι είναι «ανεπιθύμητος» εις το δικτατορικόν καθεστώς. Το 1969 το Συμβούλιον Επικρατείας υπό την



Η παραπάνω εικόνα είναι από το βιβλίο-εργασία «Απογραφή Παραδοσιακών Σπιτιών στα Ιστορικά Λέλοβα και Μελέτη της Αρχιτεκτονικής τους», των συγγραφέων όπως παραπάνω (στην προηγούμενη εικόνα) αναφέραμε. Σήμερα η μαρμάρινη αυτή πινακίδα-επιγραφή δεν υπάρχει

σία του και η ηθική ακεραιότητά του χαρακτήριζε τον ανένδειξαν εις κρίσιμους στιγμάς της Δικαιοσύνης, ως παράδειγμα προς μίμηση. Έχων συνειδητοποιημένη την υψηλήν αποστολήν του δικαίου και του δικαστού υπεδείκνυε πάντοτε εις τους νεωτέρους δικαστάς τον ορθόν δρόμον της απόνομής της δικαιοσύνης, συνέβαλλε δε σημαντικώς εις την εδραίωσιν αυτής.

Το συγγραφικόν του έργον περιλαμβάνει το σύνολον του Ελληνικού δικαίου, τεράστιον εις έκτασιν αρχόμενον από το 1934 και εσυνεχίζετο αδιαλείπτως με ζήλον, ως την ημέρα του θανάτου του. Δια να αναγραφούν μόνον τα νομικά βιβλία, τα οποία εξέδωσεν θα εχρειάζοντο πολλές σελίδες της εφημερίδος. Εις αρκετάς χιλιάδας ανέρχονται οι μελέτες, που εδημοσίευσεν εις τα νομικά περιοδικά, ως επίσης και αι διαλέξεις που έδωσεν εις τα Ελληνικά και αλλοδαπά πανεπιστήμια. Η οικία του αποτελεί τόπον συγκεντρώσεως και ανταλλαγής απόψεως διακεκριμένων νομομαθών από το σύνολον των ευρωπαϊκών χωρών. Γνωρίζων τας περισσότερας των Ευρωπαϊκών γλωσσών, εμελέτησεν το δίκαιον των Ευρωπαϊκών και πολλών Αμερικανικών κρατών, συγγράφας πλείστα έργα συγκριτικού δικαίου. Επίσης το γνωστόν ευρετήριο Νομολογίας ή άλλα συμπληρώματα νομολογίας, τα εκδιδόμενα υπό του εκδοτικού οίκου Ι. Ζαχαροπούλου από του έτους 1953 μέχρι του θανάτου του ετέλουν υπό την άμεσον εποπτείαν του. Τα συγγράματά του και αι ερμηνευτικές του εργασίες πάνω στην ισχύουσα Νομοθεσία, φέροντα την σφραγίδα της μακράς εμπειρίας του, ήσαν και είναι πολύτιμα βοηθήματα δια τους δικαστάς, δικηγόρους και τους μελετητάς του Δικαίου.

ΧΡΗΣΤΟΣ ΙΩΑΝ. ΤΟΥΣΗΣ
Δικηγόρος



Η παραπάνω εικόνα είναι από το βιβλίο-εργασία «Απογραφή Παραδοσιακών Σπιτιών στα Ιστορικά Λέλοβα και Μελέτη της Αρχιτεκτονικής τους» και συγκεκριμένα είναι μια συνεργασία των μαθητών της Γ' και ΣΤ' τάξης του Δημοτικού Σχολείου Θεσπρωτικού με τους δασκάλους τους σχολικού έτους: 2006-2007 κ. Μπόμπορη Ανδρομάχης και Κολοβού Σωτήριου.

λων τα μέγιστα εις την αναδιοργάνωσιν της Δικαιοσύνης. Το 1948 προήχθη εις τον βαθμόν του εφέτου και ετοποθετήθη εις την Πάτραν, το δε 1956, διορίζεται Δ/ντής του Γραφείου εγκληματιών Πολέμου, διατηρήσας την θέσιν αυτήν μέχρι το 1961.

Πολλά αι υπηρεσίαι τας οποίας προσέφερεν από την θέσιν αυτήν και παγκοσμίως, ως εκπρόσωπος της Ελλάδος στην Διασυμμαχικήν Υπηρεσίαν, που αντιμετώπιζε διεθνώς την δίωξιν των εγκληματιών πολέμου. Ετιμήθη δε πολλάκις υπό των Κυβερνήσεων των ξένων κρα-

λόγω ορίου ηλικίας εσυνταξιοδοτήθη διατηρών ισοβίως τον τίτλον του Επιτίμου Εισαγγελέως του Ανωτάτου Δικαστηρίου.

Το πέρασμά του στον χώρο της Ελληνικής Δικαιοσύνης άφησε και θα αφήσει για πολλά ακόμη χρόνια, ανεξίτηλη την παρουσία του. Χάρι στα ηθικά, πνευματικά και ψυχικά προσόντα κατέλαβε την ανωτάτην βαθμίδα της Δικαιοσύνης. Με οδηγόν το δίκαιον και την αυστηράν προσήλωσιν εις αυτό, επορεύθη πάντα εις την ζωήν του. Εις την Δικαιοσύνην αφωσιώθη με θρησκευτικήν ευλάβειαν και φιλοπονίαν, το δε θάρρος, η ευσυνειδη-



ΒΟΥΛΗ ΤΩΝ ΕΛΛΗΝΩΝ

Από το έργο των βουλευτών μας

Δημοσιεύονται έργα και δραστηριότητες των βουλευτών του νομού μας, και όχι μόνον, που αφορούν την περιοχή μας

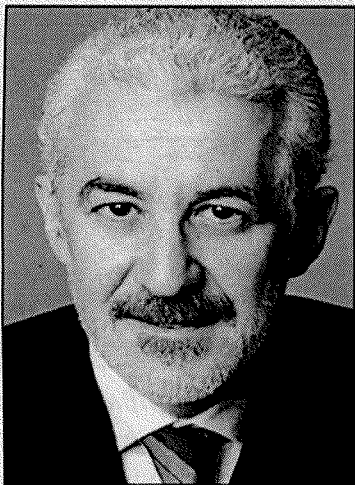

Από το γραφείο του βουλευτή ΠΑΣΟΚ κ. Παπαχρήστου Βαγγέλη, πήραμε στις 2 Οκτωβρίου 2008, την εξής επιστολή, το περιεχόμενο της οποίας μας αφορά άμεσα:

Αγαπητοί φίλοι και φίλες, αγαπητοί προσκεκλημένοι θα ήθελα να σας καλωσορίσω σε αυτή την εκδήλωση του ΙΣΤΑΜΕ.

Το σημερινό μας θέμα «Τα καρτέλ στην Ελλάδα», που πολύ τιμητικά κάποιοι φίλοι χρησιμοποίησαν την υπερβολή ότι θα είναι το πρώτο αντιμονοπωλιακό συνέδριο στην Ελλάδα, θα αποτελέσει εφ' εξής το ση-

μείο αναφοράς στο δημοσιο διάλογο σε ότι έχει σχέση με την κυριαρχία, τη δομή και τις πρακτικές της κερδοσκοπίας που βάζουν φρένο στην ανάπτυξη του τόπου και υπονομεύουν την ευημερία του λαού μας.

Η σύνθεση της λίστας των ομιλητών από επιστήμονες, πολιτικούς, ανθρώπους του επιχειρηματικού κόσμου και θεσμικούς εκ-

ΟΜΙΛΙΑ ΒΑΓΓΕΛΗ ΠΑΠΑΧΡΗΣΤΟΥ ΣΤΟ ΙΣΤΑΜΕ ΣΤΗΝ ΗΜΕΡΙΔΑ «ΤΑ ΚΑΡΤΕΛ ΣΤΗΝ ΕΛΛΑΔΑ»

προσώπων, καθώς και το εύρος της ατζέντας μας υποσχετεί ότι τα συμπεράσματα των εργασιών αυτής της ημερίδας θα είναι ένα άνοιγμα σκέψεων και προτάσεων προς την ελληνική κοινωνία και τους Έλληνες.

Αυτή η πρωτοβουλία του ΙΣΤΑΜΕ εντάσσεται σε ένα κεντρικό του σχεδιασμό να φέρει στην επικαιρότητα τα ζητήματα αιχμής, τα κομβικά σημεία, που αφορούν την ανάπτυξη του τόπου μας. Πέρσι τέτοιο καιρό ο Γιώργος Παπανδρέου, ο Πρόεδρος του ΠΑΣΟΚ, στη Συνδιάσκεψη του ΠΑΣΟΚ μίλησε για ένα άλλο δρόμο ανάπτυξης της χώρας μας, χάραξε μια νέα στρατηγική που θα οδηγεί-

σει τη χώρα σε ένα νέο πρότυπο ανάπτυξης και εκεί μίλησε διεξοδικά για το πώς πρέπει να χρησιμοποιήσουμε τα τρία εργαλεία που ξέρει η ανθρωπότητα για την ανάπτυξη: την αγορά, το κράτος, τις Τράπεζες, που όμως στην πατρίδα μας και τα τρία χρειάζονται αναμόρφωση και τα τρία χρειάζονται επανασχεδιασμό και χρειάζεται η εγκαθίδρυση ενός νέου είδους σχέσης ανάμεσά τους.

Αυτός ο πολιτικός μας σχεδιασμός έρχεται να σμίξει με τη δημόσια συζήτηση που γίνεται για τα καρτέλ στην κοινωνία μας, γιατί αυτό το καρκίνωμα της οικονομίας έχει περάσει στην καθημερινότητα του πολίτη από απειλή που ήταν πριν από πολλά χρόνια, έκανε την εισβολή του στην καθημερινή μας ζωή.

Ο πολίτης ως καταναλωτής βλέπει την ακρίβεια να κατατρώνει το εισόδημά του και να υπονομεύει το επίπεδο διαβίωσής του, βλέπει το τσουνάμι της ακρίβειας στα τρόφιμα και τα είδη πρώτης ανάγκης και μαθαίνει μέσα από τη σκληρή, την οδυνηρή πραγματικότητα απλά μαθήματα πολιτικής οικονομίας.

Ο πολίτης βλέπει να εκτοξεύονται οι τιμές των τροφίμων και των ειδών καθημερινής ανάγκης και ακούει τις επίσημες ανακοινώσεις για τον πληθωρισμό και μαθαίνει μέσα από αυτό τη διαφορά που υπάρχει, αυτό που λένε οι οικονομολόγοι το πλουτοκρατικό χάσμα ανάμεσα στους δείκτες τιμών.

Βλέπει κάθε μέρα πηγαίνοντας στο σούπερ μάρκετ να μειώνει τα προϊόντα που βάζει στο καλάθι του και ταυτόχρονα ακούει τα Μέσα Μαζικής Ενημέρωσης ότι τα σούπερ μάρκετ αυξάνουν τους τζίρους και τα κέρδη τους, μαθαίνοντας έτσι αυτό που δεν καταλαβαίνει ο Υπουργός Ανάπτυξης τι σημαίνει μονοπωλιακή μεγιστοποίηση του κέρδους.

Ο πολίτης αφού βλέπει τους πραγματικούς του μισθούς να παραμένουν σταθεροί, οδηγείται στο δανεισμό και βλέπει τη διαφορά των επιτοκίων που παίρνει σαν καταθέτης και

σα δανειζόμενος από τις Τράπεζες και ταυτόχρονα τις μεγάλες προμήθειες που του χρεώνουν στους λογαριασμούς του.

Ακούει από τα επίσημα χείλη ότι έχουμε ένα υγιές και ανταγωνιστικό τραπεζικό σύστημα που μάλιστα αυτό βοηθά στη δύσκολη κατάσταση που περνάμε σήμερα, αλλά καταλαβαίνει ο ίδιος και μαθαίνει ότι αυτή η λεγόμενη υγεία, είναι ένα δείγμα ασθένειας γιατί το τραπεζικό μας σύστημα κάνοντας παραδοσιακές τραπεζικές εργασίες, λειτουργώντας με το παραδοσιακό τρόπο, έκανε τεράστια κέρδη ώστε να μην έχει ανάγκη να εισέλθει σε αυτά τα τοξικά προϊόντα.

Ο αγρότης και ο μικρομεσαίος βλέπει τι τιμές δίνονται στο χωράφι και τι τιμές παίρνει ο καταναλωτής στο ράφι και μέσα από αυτή τη δύσκολη πρακτική, μαθαίνει έννοιες όπως είναι η «κατάχρηση της δεσπόζουσας θέσης», «κάθετες συμφωνίες», «εναρμονισμένες πρακτικές».

Ο Έλληνας βλέπει να πληρώνει τα ίδια προϊόντα των ίδιων εταιρειών ακριβότερα στην Ελλάδα απ' ό,τι ο Ευρωπαίος συμπολίτης του και βλέπει τα καύσιμα να ανεβαίνουν στην Ελλάδα με πιο γρήγορους ρυθμούς όταν οι διεθνείς τιμές ανεβαίνουν και να πέφτουν με χαμηλότερους ρυθμούς και πιο αργά, όταν οι τιμές μειώνονται.

Έτσι κατανοεί στην πράξη ότι εδώ δεν πρόκειται γι' αυτό το παραμύθι της εισαγόμενης κρίσης του εισαγόμενου πληθωρισμού, καταλαβαίνει ότι κάτι τρέχει με τη δομή και τη λειτουργία της αγοράς στην Ελλάδα. Δεν είναι τυχαίο που ονομάζουν ότι η Ελλάδα αποτελεί τη μαύρη τρύπα του ανταγωνισμού στην ευρωπαϊκή Ένωση.

Ενώ ακούει καθημερινά από τις τηλεοράσεις, διαβάζει στις εφημερίδες ότι σε όλο τον κόσμο υπάρχει ένα κίνημα έννομης αντίδρασης απέναντι στα καρτέλ, ακούει από χώρες που δεν φημιζόνται για τη δημοκρατικότητά τους να παίρνουν αυστηρά μέτρα ενάντια στα καρτέλ και βλέπει εδώ μια κυβέρνηση η οποία είναι

καθησυχαστική, λέει «κάνουμε ότι μπορούμε» και ανακαλύπτει ότι η αυτή Κυβέρνηση υπονομεύει τα εργαλεία αντιμετώπισης αυτών των δύσκολων προβλημάτων, απαξιώνει την αρχή του ανταγωνισμού όχι μόνο με τους κουμπάρους, αλλά και με την καθημερινή της πρακτική, όπου θάβει καταγγελίες, τις βάζει στα αρχεία μέχρι που να αναγκαστεί να τις βγάλει. Όταν βγαίνουν, βγαίνει δημόσια και είτε τις υποτιμά, είτε τις απαξιώνει για να κάνει στη συνέχεια απαλλακτικές προτάσεις, προτάσεις που καταλήγουν στο αντί να διώκονται οι θύτες, διώκονται τα θύματα και τιμωρούνται στη συνέχεια και από το ελληνικό κράτος.

Δίνεται δηλαδή στην κοινωνία μας ένα συνεχές μήνυμα που αποθαρρύνει κάθε νέα καταγγελία. Απέναντι σε αυτήν την κατάσταση ερχόμαστε και πιστεύω ότι η σημερινή μας ημερίδα θα συμβάλει, τόσο στην συζήτηση για την αναβάθμιση των πολιτικών θεσμών, των θεσμών της πολιτικής ρύθμισης της αγοράς και αντιμετώπισης της υπονόμευσης του ανταγωνισμού, αλλά και ότι ταυτόχρονα στην εποχή μας πρέπει να δούμε και τα εργαλεία που έχει αυτή η κοινωνία για την παρέμβασή της στην αγορά όχι μόνο με ρυθμιστικό τρόπο, αλλά και με άμεσο τρόπο.

Εγώ προέρχομαι από μια περιοχή αγροτική κατεξοχήν και εκεί υπάρχει η Δωδώνη. Η Δωδώνη δίνει στους παραγωγούς 20 λεπτά περισσότερο από τη δεύτερη τιμή στην Ελλάδα και αναγκάζει και τους ιδιώτες να προσαρμόζουν τις τιμές τους σε αυτό.

Αυτός ο μηχανισμός της κοινωνίας των παραγωγών σε συνεργασία με το κράτος, μπορεί να αποτελέσει κι ένα παράδειγμα για το πώς χρειαζόμαστε και νέα εργαλεία ιδιαίτερα σήμερα που έχουν καταρρεύσει οι κοινότητες για αυτορρυθμιζόμενη αγορά και που ο καθένας μας εξίσου μπορεί να βάλει οποιαδήποτε άποψη ισότιμα στο τραπέζι. Πιστεύουμε ότι η σημερινή μας ημερίδα θα συμβάλει σε αυτό. Σας ευχαριστώ.

Ο Βαγγέλης Παπαχρήστος είναι μέλος του ΔΣ του ΙΣΤΑΜΕ

Περιφέρεια Ηπείρου, Δ/νση Π.Ε.Π. Το Πρόγραμμα ΕΣΠΑ ή Δ' Κ.Π.Σ.

- Συνέχεια από την 1η σελίδα
π.χ. για το πρόγραμμα INTERREG IVC, που είναι Επιχειρησιακό πρόγραμμα Διαπεριφερειακής Συνεργασίας 2007-2013, είναι η 15/01/2008 κ.λπ.

Η διαδικασία επιχορήγησης των Φορέων (Νομαρχιών-Δήμων) ή ιδιωτών από το ΕΣΠΑ είναι η εξής: Υποβάλλονται οι προτάσεις που αξιολογούνται και στην συνέχεια ιεραρχούνται.

Από την ιεράρχηση των προτάσεων επιλέγονται-εγκρίνονται οι πρώτες κατά την σειρά της ιεράρχησης μέχρι να συμπληρωθεί το χρηματικό ποσό που έχει ανακοινωθεί από το ΕΣΠΑ ότι θα διατεθεί για τα έργα αυτά, για τα οποία υπέβαλαν τις προτάσεις των οι ενδιαφερόμενοι. Κι αυτό, γιατί το ποσό που διατίθεται από το ΕΣΠΑ είναι περιορισμένο.

Επειδή το κάθε κράτος χρηματοδοτεί κατά ένα ποσοστό τα έργα του ΕΣΠΑ και κατά το μεγαλύτερο ποσοστό τα χρηματοδοτεί η Ευρωπαϊκή Ένωση, τα προγράμματα επιλέγονται πρώτα-πρώτα από το κράτος. Έτσι, με τον παραπάνω τρόπο, το κάθε κράτος δίνει αυτό τις προτεραιότητες που θα έχει, επιλέγει δηλαδή τα Επιχειρησιακά Προγράμματα αλλιώς, του ΕΣΠΑ. Για παράδειγμα η Ελλάδα για τον έρευνα και την τεχνολογία δίνει ποσοστό 2,6% των κονδυλίων της, η Ισπανία δίνει 8,2% και η Ιταλία 5,6%, οπότε ανάλογη θα είναι και η συνεισφορά της Ευρωπαϊκής Ένωσης για την ολοκλήρωση-εκτέλεσή τους.

Όσον αφορά τις χρηματοδοτήσεις του ΕΣΠΑ προς τις επιχειρήσεις, αυτό το σχέδιο το διαχειρίζεται το Υπουργείο Ανάπτυξης. Προβλέπεται να χρηματοδοτηθούν επιχειρήσεις μεσαίου μεγέθους που αντιμετωπίζουν προβλήματα επέκτασης,

επενδύσεις ποιοτικής αναβάθμισης «παραδοσιακών» κλάδων. Επίσης, ενίσχυση των επιχειρήσεων εμπορίου και υπηρεσιών, ολοκληρωμένες παρεμβάσεις του τουριστικού τομέα, ένταξη ιδιωτικών επιχειρήσεων στον τομέα του πολιτισμού κ.λπ.

Τέλος, πληροφορίες για το ΕΣΠΑ μπορεί να βρει κανείς στο σχετικό site των ΕΣΠΑ της Περιφέρειας Ηπείρου που είναι στην διεύθυνση: reproe.gr/espa/lespa.html. Εκεί υπάρχουν όλες οι σχετικές πληροφορίες καθώς και αναλυτικότερα όλο το σχετικό επιχειρησιακό πρόγραμμα, για όσους ενδιαφέρονται για περισσότερα στοιχεία.

Υπάρχει επίσης και η Πρόσκληση, την οποία καλούνται οι ενδιαφερόμενοι να μελετήσουν και στη συνέχεια να συμπληρώσουν τα στοιχεία της μελέτης τους. Με μια διαφορά όμως: Η πρόσκληση που είναι στο Διαδίκτυο (όπως παραπάνω αναφέραμε) αφορά τις Υπηρεσίες, δηλαδή τις Νομαρχίες και τους Δήμους, Κοινότητες κ.λπ. Για τους Ιδιώτες δεν υπάρχει ακόμη (μέχρι σήμερα 10 Νοεμβρίου) η σχετική πρόσκληση πάνω στο Site.

Όσον αφορά το Γ' Κ.Π.Σ., αυτό τελειώνει στις 31/12/2008. Όσα έργα από το Γ' Κ.Π.Σ. δεν τελειώσουν μέχρι τέλος 2008, τότε αυτά για να συνεχίσουν θα καλυφθούν από Εθνικούς πόρους και μόνον, θα επιβαρυνθεί δηλαδή το επιπλέον κόστος τους μόνο το Ελληνικό Δημόσιο.

Η Διεύθυνση του Π.Ε.Π. Ηπείρου (& Κέρκυρας) στα Γιάννενα, η οποία διαχειρίζεται το ΕΣΠΑ ή το Δ' Κ.Π.Σ., είναι:

ΠΕΠ Ηπείρου, 8ης Μεραρχίας 5, Ιωάννινα.

Ευχαριστούμε πολύ και την προϊσταμένη του ΠΕΠ Ηπείρου για την καλοσύνη της να δώσει κάθε σχετική πληροφορία στον υπέθυνο της εφημερίδας μας.

Το Βήμα των Πολιτών

Από αναγνώστη μας που δεν θέλει να δημοσιεύσουμε το όνομά του, πήραμε και δημοσιεύουμε την παρακάτω επιστολή:

ΑΝΟΙΧΤΗ ΕΠΙΣΤΟΛΗ

Κύριε Δήμαρχε,

Σκοπός της επιστολής μου είναι να εκφράσω την αγωνία όλων των κατοίκων της ανατολικής πλευράς του Μυλαύλακα από του Διαμάντη έως την Παράστα, την πυροσβεστική και όχι μόνο.

Θυμόμαστε όλοι τα ακραία καιρικά φαινόμενα και τις καταστροφές που προξένησαν, δεν είδαμε όμως καμία μέριμνα για να μην ξανασυμβούν.

Έχετε κατά νου κάποια επέμβαση (διάνοιξη αυλακιών ή ό,τι άλλο επιβάλλεται) για να μην ξαναζήσουμε μια από τα ίδια μιας και ο χειμώνας είναι παρών, τα δε καιρικά φαινόμενα όχι μόνο δεν ελλείπουν αλλά είναι και πιο έντονα από ότι διαπιστώνεται;

Ελπίζω ότι θα λάβετε σοβαρά υπόψη τα παραπάνω και θα ενεργήσετε άμεσα για να μην τα ξαναζήσουμε.

ΑΘΛΗΤΙΣΜΟΣ

-Συνέχεια από την 4η σελίδα
11. Μπόμπορης Παναγιώτης του Χρήστου, από Τύρια, μέσος

12. Παππάς Νικόλαος του Κων/νου, από Θεσπρωτικό, μέσος

13. Κολιός Παναγιώτης του Λάμπρου, από Κρανιά, μέσος

14. Παπασάββας Αντώνιος του Χρήστου, από Κρανιά, μέσος

15. Καλδάνης Ξενοφών του Περικλή, από Θεσπρωτικό, μέσος

16. Νικολάου Σπυρίδων του Άγγελου, από Γαλατά, μεσοεπιθετικός

17. Κολιός Γεώργιος του Λάμπρου, από Κρανιά, μεσοεπιθετικός

18. Καραμπίνης Σπυρίδων του Ευαγγέλου, από Στεφάνη, μέσος

19. Κούσης Σπυρίδων του Παναγιώτη, από Άσσο, μέσος

20. Κούσης Στέφανος του Παναγιώτη, από Άσσο, μέσος

21. Καραγιάννης Γεώργιος του Δημητρίου, από Αθήνα, επιθετικός

22. Κολιοβάσιος Σπυρίδων του Ευαγγέλου, από Ριζοβούνι, επιθετικός

23. Ράπτης Γεώργιος του Νικολάου, από Ριζοβούνι, επιθετικός

24. Κουλιάτσος Βασίλειος του Δημητρίου, από Παπαδάτες, επιθετικός

25. Δημολίτσας Ιωάννης του Νικολάου, από Θεσπρωτικό, επιθετικός.

Σχόλιο

Εκείνο που μας έκανε μεγάλη εντύπωση είναι ότι οι παίκτες της ομάδας

είναι όλοι από τα χωριά της Λάκκας μας (και την Κρανέα συμπεριλαμβανομένης) και δεν υπάρχει κανείς ξένος, με μοναδική εξαίρεση τον Καραγιάννη Γεώργιο, του οποίου η μητέρα όμως είναι από το Θεσπρωτικό. Υπάρχει επομένως ένα δέσιμο και μια ομοιογένεια όλης της ομάδας, τα οποία επιδρούν επίσης θετικά σ' όλα τα παιδιά. Ενθαρρυντικό γεγονός το ότι τόσα παιδιά από την Λάκκα μας ασχολούνται με τον αθλητισμό. Εκτός του κέρδους που έχουν στην βελτίωση της σωματικής τους υγείας και ευεξίας, αποτρέπονται στην απασχόλησή τους με άλλες επικίνδυνες ασχολίες που προκαλούν ανεπανόρθωτες και συχνά μόνιμες βλάβες στον άνθρωπο...

Οι συζητήσεις γύρω από την ομάδα κάνουν τα παιδιά να σκέφτονται συλλογικά αλλά και να γίνουν κοινωνικότερα. Είναι από τα καλά του αθλητισμού, εκτός των άλλων ωφελειών που τους παρέχει.

Επισημάνση

Θέλουμε να ενημερώσουμε τους αναγνώστες μας ότι στην Ιστοσελίδα του Δήμου μας υπάρχει και ενημερώνεται σχετικό Site με τα αθλητικά της ομάδας, από το οποίο ο καθένας μπορεί να δει την πορεία της από τα παλιά χρόνια ως σήμερα.

ΙΣΤΟΡΙΚΟ ΤΗΣ ΚΟΙΝΟΤΗΤΑΣ ΡΙΖΟΒΟΥΝΙΟΥ ΠΡΕΒΕΖΑΣ

- Συνέχεια από την 3η σελίδα

λούνται με την γεωργοκτηνοτροφία.

Από τις πηγές που αναβλύζουν οι οποίες είναι πάρα πολλές - μεγαλύτερη είναι η πηγή Πριάλας από την οποία υδρεύεται όχι μόνο το Ριζοβούνι, αλλά όλη σχεδόν η περιοχή ενώ παράλληλα από τις ίδιες πηγές υδροδοτείται και το εγγειοβελτιωτικό έργο Μπόϊδα-Μαυρής.

Σημαντικό ρόλο θα παίζει στην ανάπτυξη του χωριού και όλης της Λάκκας Σουλίου η ένωση της ήδη διανοιχθείσης οδού με την Εθνική Οδό Ιωαννίνων-Πρέβεζας δια μέσου της περιοχής Αγίας Μαρίνας.

Επίσης οι διάφορες πλουτοπαραγωγικές πηγές, που έχει χαρίσει η φύση στο χωριό - των οποίων η αξιοποίηση θα συμβάλει σημαντικά στον επαναπατρισμό των μεταναστών στην επόμενη πενταετία και στην οικονομική ευρωστία της περιοχής.

Επεξήγηση

Ο δρόμος που αναφέρεται στο τέλος του παραπάνω ιστορικού κειμένου ενώνει νοητά την περιοχή-συννοικισμό της Παλαιοκάτουνας

Ριζοβουνίου (όπου το εκκλησάκι της Αγίας Μαρίνας) με τον εθνικό δρόμο Ιωαννίνων-Πρέβεζας.

Η απόσταση αυτή είναι περίπου χίλια (1.000) μέτρα βραχύδους-ορεινού όγκου. Από το ύψος της Αγίας Μαρίνας λοιπόν, ο προτεινόμενος δρόμος κατευθύνεται ανατολικά και καταλήγει στην θέση που ορίζεται μεταξύ: του φράγματος της ΔΕΗ στον Λούρο ποταμό (νότια) και της διακλάδωσης του παραπάνω εθνικού δρόμου (Ιωαννίνων-Πρέβεζας) με το χωριό του Αγίου Γεωργίου (βόρεια), στο σημείο που υπάρχει ένα πλάτωμα του δρόμου (δυστικά της ασφάλτου).

ΛΟΓΙΑ ΜΕΓΑΛΩΝ ΑΝΔΡΩΝ

• Όποιος με γελάσει μια φορά, ανάθεμα το κεφάλι του.

• Όποιος με γελάσει δυο και τρεις, ανάθεμα το δικό μου.

• Καλύτερα μονάχος παρά με κακή παρέα.

• Αυτοί που δεν ξέρουν να ζουν, κάνουν καλά όταν πεθαίνουν.

T. N.

Κυκλοφορίες Βιβλίων

Εκδόθηκε και κυκλοφόρησε το βιβλίο του συμπατριώτη μας Κωστή Σιώζη με τίτλο: «Μνήμες - Μορφές - Διηγήματα», Β' έκδοση, αυξημένη.

Το βιβλίο εκτός από ευχάριστο ανάγνωσμα αναφέρεται και σε πρόσωπα που έδωσαν κάτι από τον εαυτό τους.

Το προϊόν της πώλησης του βιβλίου θα διατεθεί εξ ολοκλήρου για την ενίσχυση του Λαογραφικού Μουσείου Γιώργου Γιάννου.

Ζητήστε το στο τηλέφ.: 210-22.83.753 ή 26830-31.040

Όχι οι νταλίκες μέσα από τα χωριά

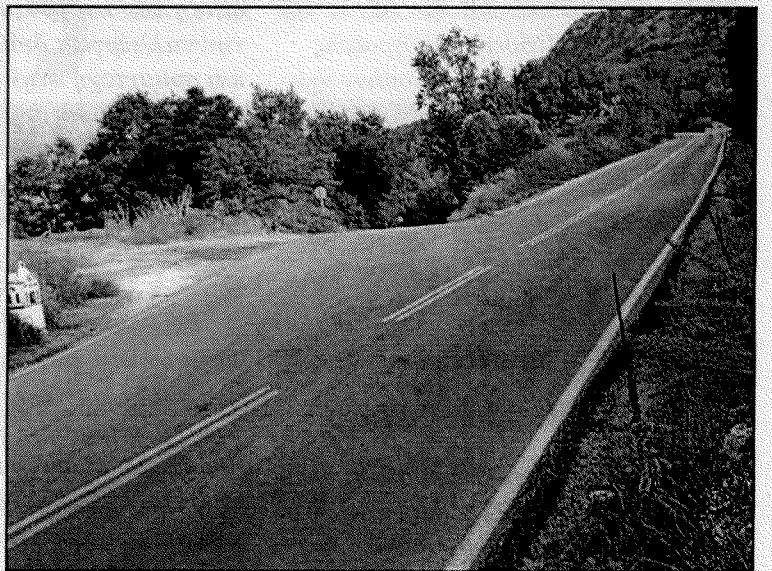

Όταν ένα μεγάλο φορτηγό ή νταλικά περνάει προς την Λάκκα από το μέρος του Ριζοβουνίου, ο οδηγός συχνά ακολουθεί την ευθεία πορεία και μπαίνει μέσα στο Ριζοβούνι. Κι εκεί ενεδρεύει ο κίνδυνος, καθώς ο μεγάλος όγκος του φορτηγού κλείνει κυριολεκτικά τους δρόμους ιδίως στις στροφές κι έτσι προκύπτουν συνεχείς παγίδες θανατηφόρων ατυχημάτων.

Ας μεριμνήσουν οι αρμόδιοι, ώστε να μπει μια πινακίδα για το παραπάνω θέμα. Όχι τα μεγάλα φορτηγά μέσα από το Ριζοβούνι όταν δεν έχουν λόγο να περάσουν από εκεί. Κι η πινακίδα πρέπει να μπει στην διακλάδωση βέβαια του περιφερειακού Ριζοβουνίου με τον δρόμο προς το Ριζοβούνι.

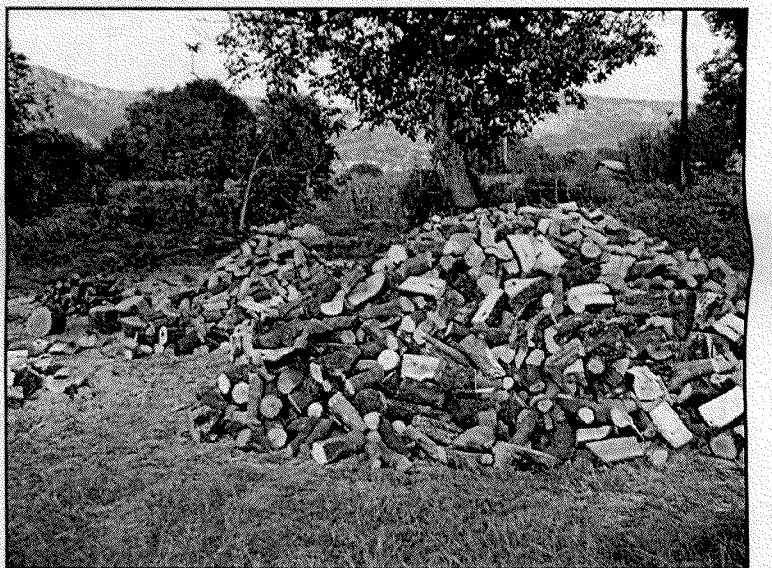

Ξύλα για τον χειμώνα. Μερικοί τα χρησιμοποιούν ακόμη στις σόμπες τους κι άλλοι στα τζάκια τους. Κομμένα σε σωρούς, στοιβαγμένα έτοιμα για μεταφορά. Δυστυχώς όμως, τα δένδρα όλο και λιγοστεύουν στην περιοχή μας.

ΧΡΟΝΙΑ ΠΟΛΛΑ ΣΤΟΥΣ ΕΟΡΤΑΖΟΝΤΕΣ

Η εφημερίδα μας για όσους γιορτάζουν, γιορτάζουν ή θα γιορτάσουν, τους εύχεται

ΧΡΟΝΙΑ ΠΟΛΛΑ και ΕΥΤΥΧΙΣΜΕΝΑ

Ήδη από τον Οκτώβριο και ιδιαίτερα από την εορτή του Αγίου Δημητρίου, πυκνώνουν οι γιορτές. Επειδή δεν μπορούμε σε κάθε φύλλο να λέμε τα ΧΡΟΝΙΑ ΠΟΛΛΑ, τα λέμε λοιπόν για όλους και για όλες με τις καλύτερες ευχές μας να τους συνοδεύουν πάντοτε.

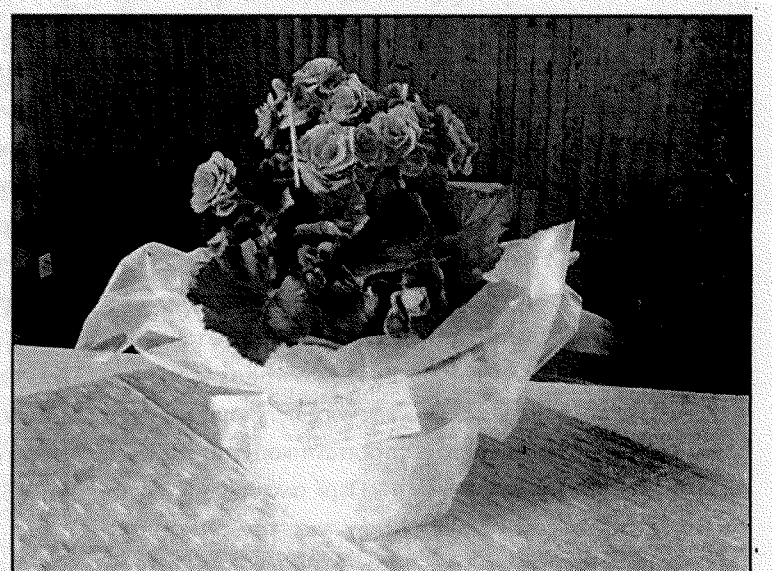

Π.Α.Λ.Η. (Λαογραφικό Μουσείο Γιώργο Γιάννου)

Το Λαογραφικό Μουσείο του Γιώργο Γιάννου λέγεται πλέον Π.Α.Λ.Η. (= Προστασία και Ανάδειξη Λαογραφίας Ηπείρου) και υπεύθυνος δημοσίων σχέσεων του για το παράρτημα Θεσπρωτικού είναι ο κ. Ζορμπάς Αλέκος, από τον οποίο πήραμε την παρακάτω επιστολή την οποία και δημοσιεύουμε:

Π.Α.Λ.Η. (Προστασία και Ανάδειξη Λαογραφίας Ηπείρου)

Η Π.Α.Λ.Η. (Προστασία και Ανάδειξη Λαογραφίας Ηπείρου) είναι Νομικό Πρόσωπο Ιδιωτικού Δικαίου μη κερδοσκοπικού χαρακτήρα. Ιδρύθηκε το 2008 από τους Λαούση Μιχαήλ και Όλγα Γιάννου και εδρεύει στην Αθήνα (Φιλικών 10, Άνω Δάσος Χαϊδαρίου - τηλέφωνο επικοινωνίας: 6955-091.691) με παράρτημα ευγενώς παραχωρηθέν από την οικογένεια Γεωργίου Γιάννου στο Θεσπρωτικό Πρεβέζης.

Υπεύθυνος δημοσίων σχέσεων για το παράρτημα του Θεσπρωτικού καθώς και για οποιαδήποτε άλλη πληροφορία ή ενημέρωση είναι ο Κος Ζορμπάς Αλέξανδρος (τηλέφωνο επικοινωνίας: 6977-342.875).

Σκοποί της Εταιρίας είναι:

- Η ηθική και υλική συμπαράσταση προς ενίσχυση του Λαογραφικού Μουσείου Γιώργου Γιάννου Λάκκας Σούλι.
- Η ανεύρεση, συντήρηση και προβολή λαογραφικού υλικού καθώς και η διάδοση με κάθε τρόπο των σχετικών γνώσεων και πληροφοριών στο ευρύ κοινό.
- Η ενέργεια προς κάθε κατεύθυνση με σχετικές έρευνες, μελέτες, συνεντεύ-

ξεις, καταγραφές, με στόχο την προώθηση του λαογραφικού στοιχείου και την καλλιέργεια διάθεσης για συμβολή και συμμετοχή στην διάσωση της πολιτιστικής κληρονομιάς.

• Η συνεργασία με επιστημονικούς φορείς και χώρους (Πανεπιστήμιο, Λαογραφικό κέντρο έρευνας, Μουσεία) για την πραγματοποίηση ερευνητικών στόχων.

Η Εταιρία στηρίζει την ύπαρξη της στην αγάπη των ανθρώπων προς το αναλαμβανόμενο έργο και αποδέχεται την καλοπροαίρετη προσφορά κάθε προσώπου φυσικού ή νομικού.

Μέλος της Ομάδας Δράσης και Ηθικής Υποστήριξης μπορεί να γίνει οποιοσδήποτε Έλληνας ή και αλλοδαπός πολίτης, εφόσον έχει συμπληρώσει το 18ο έτος της ηλικίας του αποδεχόμενος τους παραπάνω σκοπούς και στόχους.

Η Π.Α.Λ.Η. θα απονέμει τιμητικές διακρίσεις σε φυσικά ή νομικά πρόσωπα, Έλληνες ή αλλοδαπούς, μέλη της Εταιρίας, τα οποία με οποιοδήποτε τρόπο συνέβαλαν ή θα συμβάλλουν στην προώθηση, ανάπτυξη και προβολή της Λαογραφικής και πολιτιστικής μας κληρονομιάς.

Μετά τιμής
Μιχάλης Λαούσης
Πρόεδρος Π.Α.Λ.Η.

Η παραπάνω επιστολή συνοδεύονταν και από την Αίτηση Εγγραφής Μέλους Εθελοντικής Ομάδας Δράσης & Ηθικής Υποστήριξης.

Για περισσότερες πληροφορίες ο καθένας μπορεί να απευθύνεται στον υπεύθυνο δημοσίων σχέσεων του Παραρτήματος Θεσπρωτικού κ. Ζορμπά Αλέκο (τηλέφ.: 6977-342.875).

ΕΙΔΗΣΕΙΣ Από την Τοπική Αυτοδιοίκηση

Από τον πρόεδρο του Δημοτικού Συμβουλίου Δ. Θεσπρωτικού, πήραμε την παρακάτω Πρόσκληση Δημοτικού Συμβουλίου, την οποία και δημοσιεύουμε:
ΕΛΛΗΝΙΚΗ ΔΗΜΟΚΡΑΤΙΑ
ΠΕΡΙΦΕΡΕΙΑ ΗΠΕΙΡΟΥ
ΝΟΜΟΣ-ΠΡΕΒΕΖΑΣ
ΔΗΜΟΣ ΘΕΣΠΡΩΤΙΚΟΥ
ΘΕΣΠΡΩΤΙΚΟ 23-10-2008
Αριθμ. Πρωτ: 3585

Π Ρ Ο Σ Κ Λ Η Σ Η (Προς όλα τα μέλη του Δημοτικού Συμβουλίου)

Παρακαλείσθε να παραβρεθείτε σε τακτική Συνεδρίαση του Δημοτικού μας Συμβουλίου που θα γίνει στο Δημαρχείο στις 31 του μήνα Οκτωβρίου του έτους 2008 ημέρα Παρασκευή και ώρα 17:00 μ.μ. για τη συζήτηση και λήψη απόφασης στα παρακάτω θέματα ημερήσιας διάταξης.

ΘΕΜΑ

1. Περί αποδοχής πίστωσης για τη μερική απασχόληση.
2. Περί αποδοχής και διάθεσης Γ' δόσης ΣΑΤΑ 2008.
3. Γνωμοδότηση επί των

απολογισμών των Σχολικών μονάδων.

4. Περί εγκρίσεως προγράμματος Μαζικού Αθλητισμού.
5. Περί χορηγήσεως άδειας ιδρύσεως και λειτουργίας ποιμνιοστασίου.
6. Περί χορηγήσεως άδειας έρευνας σχιστολιθικών πλακών.
7. Προένταξη μελέτης στο 35% του ΘΗΣΕΑ για το έργο «Κατασκευή δρόμου Κρανιάς-Παλιουργιάς».
8. Προένταξη τοπογραφικής μελέτης στο 35% του ΘΗΣΕΑ για το έργο «Αντικατάσταση κεντρικού αγωγού ύδρευσης από τη θέση Παρίσι έως δεξαμενή Γκιρόδα Δ.Δ. Παπαδατών».
9. Προένταξη τοπογραφικής μελέτης στο 35% του ΘΗΣΕΑ για το έργο «Ασφαλτόστρωση δρόμου Ζερβού-Παπαδατών».
10. Περί αποδοχής πίστωσης για πληρωμή μόνιμου προσωπικού του ΚΕΠ.
11. Περί αναθέσεως εργασιών για τον καθαρισμό των δεξαμενών ύδρευσης

του Δήμου.

12. Περί τροποποιήσεως του προϋπολογισμού και ανάθεση εργασιών συντήρησης και αποκατάστασης βατότητας δημοτικών και αγροτικών οδών.
 13. Περί εγκρίσεως δαπάνης εξόδων κηδείας Δημοτικού Συμβούλου.
 14. Περί καταρτίσεως Τεχνικού Προγράμματος 2009.
 15. Περί επιβολής Δημοτικών Τελών.
 16. Περί εγκρίσεως 1ου ΑΠΕ του έργου «Τσιμεντοστρώσεις Παπαδατών».
 17. Περί εγκρίσεως προγραμματικής σύμβασης για ενεργειακό σχεδιασμό Σχολικών Κτιρίων στο Θεσπρωτικό Ν. Πρέβεζας.
 18. Περί παρατάσεως εργασιών του έργου «Διαμόρφωση πεζοδρομίων από Κ. Σιώζη έως Χρ. Λαμπρούση» στο Θεσπρωτικό.
 19. Περί εξετάσεως αίτησης του Δημοτικού Συμβούλου Πέτρου Τσεκούρα.
- Ο Πρόεδρος
Βασίλειος Μπόκκας

Στέρεψαν οι πηγές του Ριζοβουνίου στην Πριάλα !!!

Η πηγή της Πριάλας από την οποία υδρεύεται το Ριζοβούνι στέρεψε, δεν είχε καθόλου νερό, τον μήνα Οκτώβριος 2008.

Η ύδρευση του Ριζοβουνίου γινόταν μόνο από την πηγή στην θέση «Παρίσι». Η θέση αυτή είναι απέναντι-βόρεια από το Καστρί και στο νότιο άκρο της Κορυφής «Κακούρου» Ριζοβουνίου.

Η πηγή του αντλιοστασίου Ριζοβουνίου στην Πριάλα κάποτε ήταν η μόνη και κύρια πηγή ύδρευσής του. Αργότερα έγινε γεώτρηση στην θέση Παρίσι από την οποία βρέθηκαν πολλά νερά

και έκτοτε χρησιμοποιείται το Παρίσι για την ύδρευση του. Από το ίδιο μέρος, το Παρίσι, υδρεύονται και τα χωριά της Λάκκας: Παπαδάτες, Χάλασμα, Νικολίτσι, Ελαία, Πλατάνια, με άλλη ξεχωριστή γεώτρηση.

Έτσι, στο Παρίσι υπάρχουν δύο δεξαμενές: μια για την ύδρευση του Ριζοβουνίου και άλλη μια για την ύδρευση των Παπαδατών, Χάλασμα, Νικολίτσι, Ελαία, Πλατάνια.

Όμως ενώ η κύρια παροχή για την ύδρευση όλων των παραπάνω χωριών γίνεται από τις δύο γεωτρήσεις στο Παρίσι, κάτω στην Πριάλα υπάρχουν εφεδρικές πηγές-γεωτρήσεις: υπάρχει το αντλιοστάσιο Ριζοβουνίου που είναι συνδεδεμένο με το Παρίσι Ριζοβουνίου και εφεδρικό εκείνου, και επίσης υπάρχει το άλλο αντλιοστάσιο των Παπαδατών, το οποίο είναι συνδεδεμένο με το αντλιοστάσιο των Παπαδατών στο Παρίσι και εφεδρικό εκείνου.

Όταν λοιπόν η ζήτηση σε νερό το καλοκαίρι είναι μεγάλη, τότε το αντλιοστάσιο π.χ. των Παπαδατών στο Παρίσι δεν αρκεί για να τροφοδοτήσει όλο το δίκτυο του (Παπαδατών, Χάλασμα, Νικολίτσι, Ελαία, Πλατάνια) και παίρνει αυτόματα μπροστά και το άλλο-εφεδρικό αντλιοστάσιο των Παπαδατών στην Πριάλα που στέλνει νερό για ενίσχυση πάνω στην δε-

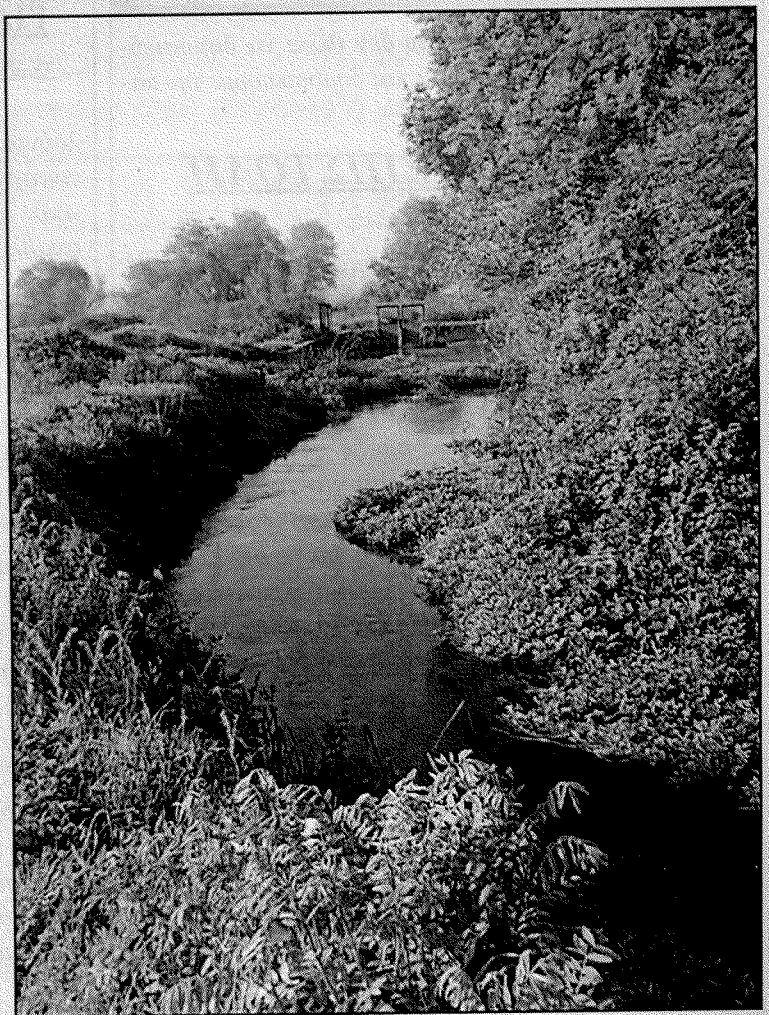

Το κανάλι των πηγών Πριάλας. Στο βάθος διακρίνονται οι πόρτες. Η στάθμη τους έχει πέσει ανησυχητικά. Η ύδρευση αρχίζει να εμφανίζει προβλήματα στην Λάκκα μας

ξαμενή των Παπαδατών στο Παρίσι. Ανάλογα γίνεται και με το Ριζοβούνι. Αν τον καιρό της μεγάλης ζήτησης π.χ. το καλοκαίρι, η ζήτηση νερού είναι μεγάλη, τότε το αντλιοστάσιο του Ριζοβουνίου στο Παρίσι δεν αρκεί για να τροφοδοτήσει όλο το δίκτυο του και παίρνει μπροστά αυτόματα το άλλο-εφεδρικό αντλιοστάσιό του στην θέση Πριάλα που στέλνει νερό για ενίσχυση πάνω στην δεξαμενή του Ριζοβουνίου στο Παρίσι. Η εκκίνηση των εφεδρικών αυτών αντλιοστασίων της Πριάλας για την ενίσχυση των αντιστοίχων τους στο Παρίσι γίνεται με αυτόματο τρόπο (σύστημα αυτοματισμού μέσω αισθητήρων-ηλεκτροδίων).

Για λόγους όμως χαμηλών ετήσιων βροχοπτώσεων και χιονοπτώσεων, η στάθμη του υπόγειου υδάτινου ορίζοντα ή αλλιώς η στάθμη στην υπόγεια δεξαμενή νερού που βρίσκεται στην Πριάλα, έχει χαμηλώσει-πέσει και μάλιστα η παραπάνω στάθμη έπεσε σε επίπεδο χαμηλότερο από εκείνο που βρίσκεται η αναρρόφηση της αντλίας στο αντλιοστάσιο Ριζοβουνίου στην Πριάλα.

Αποτέλεσμα αυτού είναι να μένει στο κενό το ποτήρι και η αντλία της γεώτρησης αυτής να μη βρίσκει νερό να αντλήσει. Έτσι το αντλιοστάσιο αυτό του Ρι-

ζοβουνίου στην Πριάλα, τώρα δεν έχει καθόλου νερό να τραβήξει. Ας ευχηθούμε να βρέχει για να γεμίσει αυτός ο υπόγειος υδροφόρος ορίζοντας ώστε να μη παρουσιάζονται τέτοια φαινόμενα, αληθινά πρωτόγνωρα για την περιοχή μας.

Πρόβλημα αντιμετώπισε επίσης και η άλλη γεώτρηση των Παπαδατών στην Πριάλα. Κι εκείνη λιγότερο νερό έβγαζε και δούλευε κανονικά όπως παλιότερα (αντλούσε λιγότερα κυβικά την ώρα).

Για την ώρα το αντλιοστάσιο του Θεσπρωτικού στην Πριάλα δουλεύει κανονικά και δεν παρουσιάζει πρόβλημα. Δεν παρουσιάζει καμιά μείωση της παροχής του, αφού και σε μεγαλύτερο βάθος είναι η γεώτρησή του (οπότε και έχει ακόμη περιθώριο να κατέβει κι άλλο η αναρρόφησή της αντλίας του), αλλά και μεγαλύτερης διαμέτρου γεώτρηση έχει που σημαίνει ότι μεγαλύτερη παροχή-άντληση έχει (η παροχή του είναι 12άρα ή δώδεκα ιντσών).

Με την ευκαιρία να πούμε και τα εξής:

Ο Άσσοσ έχει δική του πηγή άντλησης νερού για την ύδρευση.

Τα Μελιανά έχουν επίσης δική τους πηγή-αντλιοστάσιο ύδρευσης.

Το Πολυστάφυλλο, έχει κι αυτό δική του πηγή για την ύδρευση του δικού του Δημ. Διαμερίσματος.