

Banca Națională a României

 bnr.ro/page.aspx

Masa monetară în sens larg (M3) a înregistrat la sfârșitul lunii mai 2017 un sold de 321 281,2 milioane lei. Față de luna aprilie 2017 aceasta a crescut cu 0,7 la sută (0,4 la sută în termeni reali), iar în raport cu mai 2016 masa monetară s-a majorat cu 10,5 la sută (9,8 la sută în termeni reali).

Tabel 1. Agregatele monetare*

INDICATORI	31 mai 2017 (mil. lei)	mai 2017/ apr. 2017 %	mai 2017/ mai 2016 %
M1 (masa monetară în sens restrâns)	187 473,1	0,7	20,9
Numerar în circulație **	57 062,7	-0,8	16,7
Depozite overnight ***	130 410,4	1,4	22,8
M2 (masa monetară intermediară)	321 160,1	0,7	10,5
M1	187 473,1	0,7	20,9
Depozite cu durata inițială de până la doi ani inclusiv (sunt incluse și depozitele rambursabile după notificare la cel mult trei luni inclusiv)	133 687,0	0,6	-1,3
M3 (masa monetară în sens larg)	321 281,2	0,7	10,5
M2	321 160,1	0,7	10,5
Alte instrumente financiare (împrumuturi din operațiuni repo, acțiuni/unități ale fondurilor de piață monetară, titluri de natura datoriei cu maturitatea de până la doi ani inclusiv)	121,1	-3,7	17,9

* date provizorii

** numerar în afara sistemului bancar

*** conturi curente, depozite la vedere

Tabel 2. Masa monetară și contrapartida acesteia*

INDICATORI	31 mai 2017 (mil. lei)	mai 2017/ apr. 2017 %	mai 2017/ mai 2016 %
Masa monetară (M3)	321 281,2	0,7	10,5
Active externe nete**	154 096,4	0,5	23,7
Active interne nete***	167 184,8	0,8	0,6

* date provizorii

** se calculează prin scăderea din activele externe a pasivelor externe.

Activele externe includ: credite acordate nerezidenților; depozite plasate la nerezidenți; titluri de natura datoriei deținute (emise de nerezidenți); acțiuni deținute și alte participații de capital la nerezidenți; aurul monetar.

Pasivele externe includ resursele atrase de la nerezidenți: depozite; titluri de natura datoriei emise pe piețele

externe. Începând cu decembrie 2014, conform noilor standarde statistice internaționale (SEC 2010), alocările de DST de la FMI sunt incluse în pasive externe.

***se calculează prin scăderea din activele interne a pasivelor interne (cu excepția elementelor componente ale masei monetare M3).

Activele interne includ: credite acordate rezidenților; titluri de natura datoriei deținute (emise de rezidenți); acțiuni deținute și alte participații de capital la rezidenți.

Pasivele interne (exceptând elementele componente ale masei monetare M3) includ resursele atrase de la rezidenți: depozite cu durată inițială mai mare de doi ani (inclusiv depozitele rambursabile după notificare la mai mult de trei luni); titluri de natura datoriei cu maturitate mai mare de doi ani emise pe piața internă; capital și rezerve.

Soldul creditului neguvernamental acordat de instituțiile de credit a crescut în luna mai 2017 cu 0,7 la sută (0,4 la sută în termeni reali) față de luna aprilie 2017, până la nivelul de 224 784,0 milioane lei. Creditul în lei s-a majorat cu 1,4 la sută (1,1 la sută în termeni reali), în timp ce creditul în valută exprimat în lei s-a diminuat cu 0,4 la sută (exprimat în euro, creditul în valută a scăzut cu 1,2 la sută). La 31 mai 2017, creditul neguvernamental a înregistrat o creștere de 3,2 la sută (2,5 la sută în termeni reali) față de 31 mai 2016, pe seama majorării cu 13,3 la sută a componentei în lei (12,6 la sută în termeni reali) și a diminuării cu 8,7 la sută a componentei în valută exprimată în lei (exprimat în euro, creditul în valută s-a redus cu 9,9 la sută).

Tabel 3. Creditul neguvernamental*

INDICATORI	31 mai 2017 (mil. lei)	mai 2017/ apr. 2017 %	mai 2017/ mai 2016 %
Credit neguvernamental (total) **	224 784,0	0,7	3,2
Credit neguvernamental în lei:	133 210,3	1,4	13,3
- gospodării ale populației	71 033,5	2,5	21,4
-persoane juridice (societăți nefinanciare și instituții financiare nemonetare)	62 176,8	0,2	5,3
Credit neguvernamental în valută:	91 573,7	-0,4	-8,7
- gospodării ale populației	44 507,9	-1,1	-12,5
-persoane juridice (societăți nefinanciare și instituții financiare nemonetare)	47 065,8	0,3	-4,8

*date provizorii

** include și creditele neperformante

Creditul guvernamental¹ a crescut în luna mai 2017 cu 1,4 la sută față de luna aprilie 2017, până la 101 361,1 milioane lei. La 31 mai 2017, creditul guvernamental a crescut cu 11,5 la sută (10,8 la sută în termeni reali) față de 31 mai 2016.

Depozitele rezidenților clienți neguvernamentali s-au majorat în luna mai 2017 cu 0,9 la sută față de luna aprilie 2017, până la nivelul de 279 523,8 milioane lei.

Tabel 4. Depozitele rezidenților clienți neguvernamentali*

INDICATORI	31 mai 2017 (mil. lei)	mai 2017/ apr. 2017 %	mai 2017/ mai 2016 %
Depozite ale rezidenților clienți neguvernamentali (total)**	279 523,8	0,9	9,1
Depozite în lei ale rezidenților:	190 552,0	1,5	10,5
- gospodării ale populației	106 125,9	0,0	10,7
- persoane juridice (societăți nefinanciare și instituții financiare nemonetare)	84 426,1	3,5	10,1
Depozite în valută ale rezidenților:	88 971,8	-0,4	6,3
- gospodării ale populației	61 601,0	1,0	9,1
- persoane juridice (societăți nefinanciare și instituții financiare nemonetare)	27 370,8	-3,5	0,6

* date provizorii

** sunt incluse conturile curente, depozitele la vedere și toate depozitele la termen, indiferent de scadență

Depozitele în lei ale gospodăriilor populației au scăzut cu 47,6 milioane lei, până la 106 125,9 milioane lei. La 31 mai 2017, depozitele în lei ale gospodăriilor populației au înregistrat o creștere de 10,7 la sută (10,0 la sută în termeni reali) față de 31 mai 2016.

Depozitele în lei ale persoanelor juridice (societăți nefinanciare și instituții financiare nemonetare) au crescut cu 3,5 la sută, până la 84 426,1 milioane lei. La 31 mai 2017, depozitele în lei ale persoanelor juridice s-au majorat cu 10,1 la sută (9,4 la sută în termeni reali) față de 31 mai 2016.

Depozitele în valută ale rezidenților gospodării ale populației și persoane juridice (societăți nefinanciare și instituții financiare nemonetare), exprimate în lei, s-au redus cu 0,4 la sută, până la nivelul de 88 971,8 milioane lei (exprimate în euro, depozitele în valută s-au diminuat cu 1,2 la sută, până la 19 467,8 milioane euro). Comparativ cu aceeași lună a anului precedent, depozitele în valută ale rezidenților exprimate în lei au crescut cu 6,3 la sută (exprimate în euro, depozitele în valută ale rezidenților s-au majorat cu 5,0 la sută); depozitele în valută ale gospodăriilor populației exprimate în lei au crescut cu 9,1 la sută (exprimate în euro, depozitele în valută ale gospodăriilor populației s-au majorat cu 7,7 la sută), iar depozitele în valută ale persoanelor juridice (societăți nefinanciare și instituții financiare nemonetare) exprimate în lei au crescut cu 0,6 la sută (exprimate în euro, depozitele în valută ale rezidenților persoane juridice s-au diminuat cu 0,7 la sută).

Note:

În bilanțurile monetare ale instituțiilor financiare monetare *dobânda de încasat/de plătit* aferentă activelor și pasivelor financiare, acumulată și care nu a ajuns la scadență se înregistrează la poziția *alte active/alte pasive*.

Datele pentru elaborarea indicatorilor monetari sunt raportate conform Regulamentului BNR nr. 4/2014 privind raportarea de date și informații statistice la Banca Națională a României, cu modificările și completările ulterioare, Titlul I, Capitolele I și II.

Datele statistice au caracter provizoriu și pot fi supuse unor revizuri periodice. Seriile cronologice aferente statisticilor monetare (disponibile începând din ianuarie 2007) pot fi accesate în diferite formate (html, xls, xml și csv) în cadrul [Bazei de date interactivă](#). Seriile de date statistice cuprinzând agregatele monetare și creditul neguvernamental exprimate ca pondere în PIB pot fi accesate [aici](#).

Următorul comunicat de presă, referitor la indicatorii monetari în luna iunie 2017, va apărea la data de 25 iulie 2017.

Arhiva comunicatelor de presă: <http://www.bnr.ro/Indicatori-monetari-4151.aspx>.



BANCA
NATIONALĂ
A ROMÂNIEI

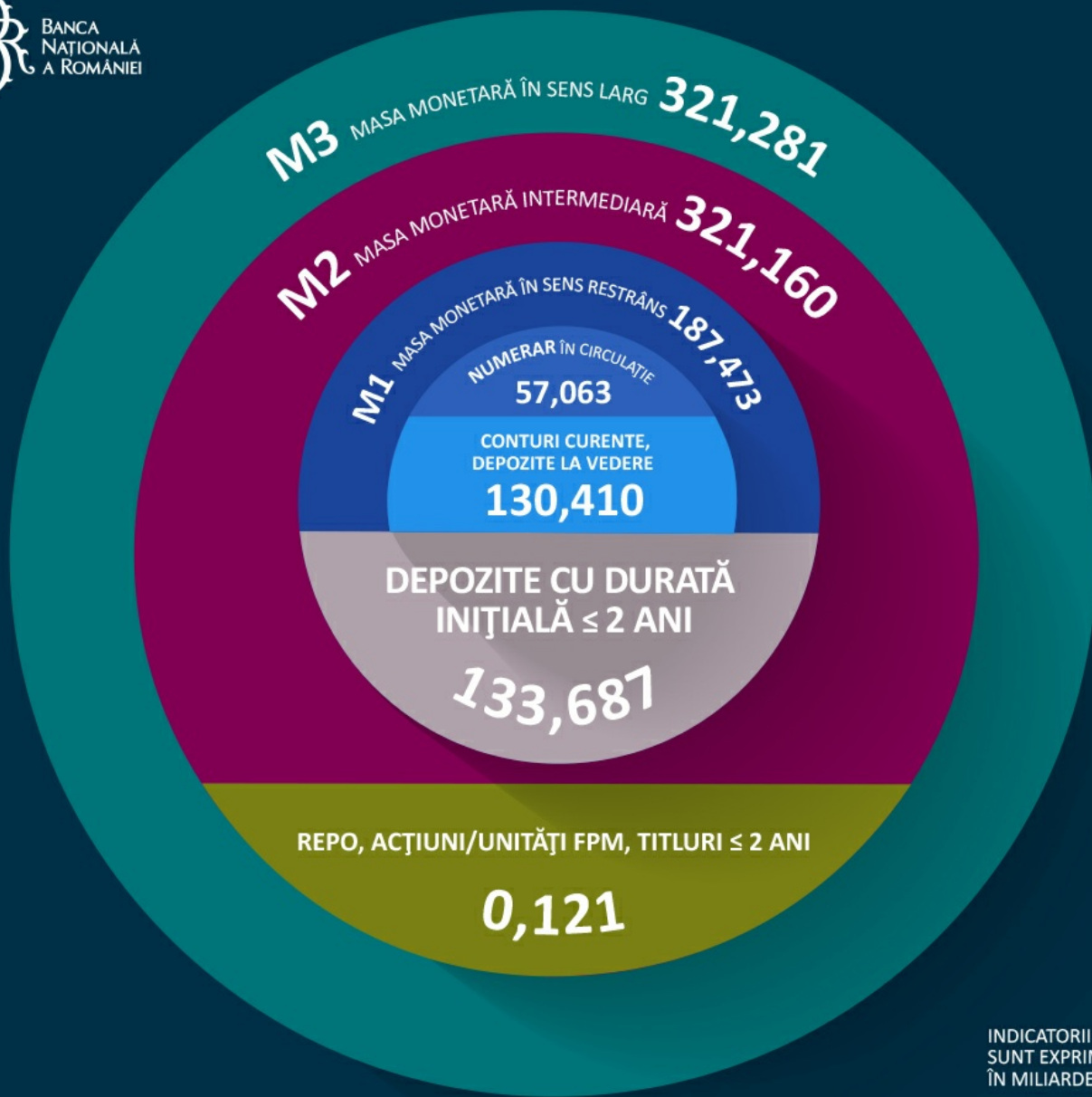

INDICATORII
SUNT EXPRIMAȚI
ÎN MILIARDE LEI

STRUCTURA MASEI MONETARE - MAI 2017