www.gazzetta.it

Sabato 11/12/2021 Anno 125 - numero 293 **euro 2,00***

La Gazzetta dello Sport

Tutto il rosa della vita

SCARPA
SHOP ONLINE

MOJITO GTX BY SCARPA THE ORIGINAL.

LA PUNTA DEL CAGLIARI E LA POSSIBILE CONVOCAZIONE

Joao Pedro «Un onore se l'Italia pensa a me»

di **VELLUZZI** ▶ 13

(Joao Pedro, 29 anni, al Cagliari dal 2014)

G+ ESCLUSIVO

INCHIESTA: CHE COSA CI MANCA

Delusioni in Europa L'effetto Wembley purtroppo è già finito

di **ESPOSITO, VERNAZZA, VOCALELLI** ▶ 8-9

SCARPA
SCARPA.NET

MOJITO GTX BY SCARPA THE ORIGINAL.

LE MOSSE DEL CLUB PER IL QUARTO POSTO E LA CHAMPIONS

G+ MERCATO

JUVE DISPETTI GIGANTI

A gennaio vuole strappare Vlahovic a Commisso o in alternativa soffiare Scamacca all'Inter
I soldi dalle cessioni di Kulusevski e Ramsey

Obiettivi bianconeri Gianluca Scamacca, 22 anni del Sassuolo, e Dusan Vlahovic, 21, della Fiorentina.

OGGI (ORE 18) AL PENZO

ARTHUR RITARDA ALLEGRI DURO: NIENTE VENEZIA

di **BIANCHIN, DELLA VALLE, LAUDISA** ▶ 2-3-5

STASERA (20.45) MILAN A UDINE

KESSIE AVVERTITO

Pioli scontento del rendimento Contro l'Udinese va in panchina

di **GOZZINI, MASALA, VELLUZZI** ▶ 6-7 (Franck Kessie, 24 anni)

DOMANI SERA COL CAGLIARI

DE VRIJ CHE FAI?

Torna nel muro di Inzaghi Ma il rinnovo è un rebus

di **D'ANGELO** ▶ 10

(Foto: Stefan De Vrij, 29 anni)

17ª GIORNATA

Fiorentina per lo scatto Ma occhio all'ex Ribery

IERI

GENOA-SAMPDORIA	1-3

OGGI

FIORENTINA-SALERNITANA	15
VENEZIA-JUVENTUS	18
UDINESE-MILAN	20.45

DOMANI

TORINO-BOLOGNA	12.30
VERONA-ATALANTA	15
NAPOLI-EMPOLI	18
SASSUOLO-LAZIO	18
INTER-CAGLIARI	20.45

LUNEDÌ

ROMA-SPEZIA	20.45

CLASSIFICA

MILAN	38	EMPOLI	23
INTER	37	SASSUOLO	20
NAPOLI	36	TORINO	19
ATALANTA	34	SAMPDORIA	18
JUVENTUS	27	UDINESE	16
FIORENTINA	27	VENEZIA	15
ROMA	25	SPEZIA	12
LAZIO	25	CAGLIARI	10
BOLOGNA	24	GENOA	10
VERONA	23	SALERNITANA	8

Champions Europa L. Conf. L. Serie B

IL ROMPIPALLONE

di *Gene Gnocchi*

La Juve ha sanzionato Arthur perché è arrivato in ritardo all'allenamento. E Rabiot perché continua a presentarsi in orario.

LA SUA VITA A SAN VITTORE: È VESTITO CON TUTA E CALZINI BLUCERCHIATI

Ferrero «In cella scrivo un libro»

L'ex presidente sampdoriano: «A 70 anni mi è crollato il mondo addosso»

di **GRIMALDI** ▶ 15 (Massimo Ferrero)

BATTUTO IL GENOA PER 3-1

CUORE SAMP CHE REAZIONE

Domina il derby Gabbiadini super Sheva affonda

di **OLIVERO** ▶ 16-17

(Manolo Gabbiadini, 30 anni)

ISSALINE®
YOUR WORK MATTERS
WORKWEAR JACKET

8886B REBOUND
www.industrialstarter.com

Poste Italiane Sped. in A.P. - D.L. 353/2003 conv. L. 46/2004 art. 1, c1, DCB Milano
* La Gazzetta dello Sport 1,50€ + Sportweek 0,50€ totale 2€. La Gazzetta dello Sport 1,50€ + Sportweek con cofanetto 1,50€ totale 3€
11211
9 771120 506000

Riconoscimento facciale, tutti i rischi per i diritti. Soprattutto dei migranti

DAMIANO ALIPRANDI A PAGINA 10

IL DUBBIO
www.ildubbio.news

CSM, LA PROPOSTA DELLA GUARDASIGILLI NON CONVINCE. MA ORA INIZIANO LE TRATTATIVE

Riforma Cartabia: il grande freddo di avvocati e giudici

I magistrati contestano il nuovo impianto della legge elettorale L'avvocatura invece chiede più spazio nei consigli giudiziari

Le correnti dell'Anm, fatta eccezione per Magistratura Indipendente, bocciano quella che è la bozza di riforma del Csm e dell'ordinamento giudiziario trapelata due giorni fa dopo l'incontro della Ministra Cartabia con i partiti di maggioranza. Il nuovo sistema di legge elettorale è il bersaglio più colpito: non garantisce pluralità nel Consiglio. In generale, esclusa la stretta sulle porte girevoli, i gruppi ritengono che non si stia andando nella giusta direzione per sradicare quegli elementi che hanno generato il sistema Palamara, il quale ieri ha detto all'Adnkronos: « Siamo di fronte ad una riforma del Csm che lascia inalterato il predominio delle correnti».
Appena più dialogante l'avvocatura che valuta in modo positivo l'apertura sui consigli giudiziari e sui fuori ruolo.

MUSCO E STELLA PAGINE 2 E 3

BERLUSCONI

Nessuno faccia i conti sul Colle senza il sovrano di Arcore

PAOLO DELGADO

Più i commentatori si sbizzarriscono, più i politici si lambiccano, più il rischio che l'elezione del capo dello Stato s'incarti cresce. Il principale macigno, la variabile impazzita che complica i giochi e confonde i giocatori si chiama Silvio Berlusconi.
Il Cavaliere vuole vincere, non partecipare. Ci crede e lo scetticismo del Palazzo non lo scalfisce.

A PAGINA 5

LA STORIA

Dice niente il caso Minzolini? Condannato da un giudice che era stato avversario politico

PAOLO DELGADO A PAGINA 4

IL CORSIVO

La strana storia del prefetto "detective" che non vede i reati in casa...

ILARIO AMMENDOLIA A PAGINA 8

AL CONFINE TRA BIELORUSSIA E POLONIA

Europa anno zero: dove i migranti mangiano la neve

SILVIA CAVAZZINI A PAGINA 14

LO SCENARIO

Rischio urne anche con Draghi premier

ROCCO VAZZANA A PAGINA 6

TUTTI AL CENTRO

La svolta moderata di Giorgia inizia da Atreju

GIACOMO PULETTI A PAGINA 7

IL SUICIDIO DEL FUNZIONARIO DI MPS

«Ora il Csm dia il via libera a quei due magistrati per far luce sulla morte di David Rossi»

GIOVANNI M. JACOBAZZI A PAGINA 12

IL FUTURO DELLA GIUSTIZIA

Sarà una regola Ue a garantire l'equilibrio tra intelligenza artificiale e tutela dei diritti

NICCOLÒ ABRIANI A PAGINA 11

SABATO 11 DICEMBRE 2021 1,5 euro
Anno VI numero 280
POSTE ITALIANE S.P.A. - SPEDIZIONE IN ABBONAMENTO POSTALE D.L. 353/2003 (CONV. IN L. 27/02/2004 N.46) ART. 1, COMMA 1 CB/M/41/2016
ISSN 2498-8009 (stampa) - ISSN 2724-5942 (online)

Sabato 11 dicembre 2021

ANNO LIV n° 294
1,50 €
San Damaso I
papa

Opportunità di acquisto in edicola: *Avvenire* + Luoghi dell'Infinito 4,20 €

DIAMO LUCE ALLA SOLIDARIETÀ
Per i profughi bloccati ai confini d'Europa
#Greenlight
#LanterneVerdi

9 771120 602009 11211

A DIOGNETO
testo e traduzione
a cura di
Fabio Ruggiero
NUOVI TESTI PATRISTICI
CITTÀ NUOVA

Avvenire

Quotidiano di ispirazione cattolica www.avvenire.it

Editoriale

La Cina ora vede il disastro. E l'Italia?

TUTTI I FIGLI CHE MANCANO

MASSIMO **CALVI**

In un editoriale apparso su un sito statale dell'internet cinese è stato chiesto a tutti i 95 milioni di iscritti al Partito comunista di avere tre figli. Senza scuse e senza sconti, perché la Cina sta implodendo demograficamente e dunque avere almeno tre figli significa essere responsabili e fare il bene della nazione. Dopo le proteste, l'articolo è stato rimosso, ma inutilmente, perché ha lasciato traccia sui social network statali. Al di là delle note folkloristiche, l'incidente riflette quella che è una reale preoccupazione nel grande Paese asiatico. Dopo quasi mezzo secolo di imposizione del figlio unico – una politica che si può ben definire "criminale", per la devastazione umana e sociale che ha prodotto, e la violazione di elementari diritti umani, con milioni di aborti forzati ogni anno e sanzioni durissime per gli inadempienti – oggi la Cina è seriamente preoccupata per le nascite in calo (1,3 figli per donna), l'invecchiamento della popolazione (quasi il 19% ha più di 60 anni) e tutto quello che ciò comporterà in termini di sostenibilità e di sviluppo economico. Dal 2016 Pechino ha infatti annullato l'imposizione che era entrata in vigore nel 1979 e dal 2020 ha incominciato a fare pressione sulle coppie perché andassero anche oltre il secondo figlio. Il problema è che, come insegnano gli esperti di demografia, non è difficile costringere le famiglie ad avere meno figli, ma è estremamente complicato ottenere il contrario, soprattutto se le persone si sono ormai abituate a vivere in un certo modo e se nel frattempo il contesto culturale e sociale è profondamente cambiato. L'Italia ne sa qualcosa. L'aspetto interessante di questa vicenda, infatti, è che da un punto di vista demografico il nostro Paese si trova in condizioni peggiori della Cina, cioè se guardiamo a come vanno le nascite e all'invecchiamento della popolazione. Oggi il tasso di fecondità è di 1,24 figli per donna, le persone con più di 65 anni sono il 23,2% e fra trent'anni avremo un'età media della popolazione di 50,7 anni, record del mondo, e un solo giovane ogni 3 anziani.
In questa situazione non ci troviamo a causa di una politica attiva messa in pratica con modalità traumatiche, come quella attuata in Cina, ma ci siamo arrivati con una analoga caparbietà, per le decisioni colpevolmente non prese e le riforme sbagliate messe in campo già a partire dagli anni 80-90 del Novecento. L'obiettivo (non voluto) del figlio unico, è stato raggiunto senza fare troppo male, disincentivando consapevolmente per anni la messa al mondo di bambini e comprimendo in modo surrettizio la possibilità di una famiglia con fratelli e sorelle.

continua a pagina 2

IL FATTO Nella Giornata mondiale, i messaggi del Papa e di Mattarella. I giornalisti censurati e perseguitati

Diritti e rovesci

Dal dramma delle donne in Afghanistan ai bimbi non nati, ultimi traditi da tutelare
Spinta verso un Patto europeo per l'accoglienza. In Italia bloccati 24 matrimoni forzati

Nella Giornata mondiale dei diritti umani, il Papa ha chiesto di mettere al centro «i diritti dei lavoratori, dei migranti, dei malati, dei bambini non nati, delle persone in fin di vita e dei più poveri». Anche il capo dello Stato, Sergio Mattarella, ha ricordato «il carattere inviolabile della dignità umana». Intanto, grazie alla campagna "Io Accolgo", 44 associazioni hanno rilanciato la richiesta di un patto europeo d'accoglienza. In Italia, sono stati diffusi ieri i dati sul fenomeno nascosto dei matrimoni minorili: ben 24 i casi di «spose bambine».

Primopiano alle pagine 4-5

MIGRANTI Il dramma tra Croazia e Slovenia. In Messico 54 morti alla frontiera

Bimba annega nel fiume-confine

Due Continenti, due tragedie e un solo comune denominatore: la disperazione. Quella di chi fugge dal Guatemala per raggiungere il sogno americano e chi dalla Turchia cerca attraverso Croazia e Slovenia di raggiungere un posto più degno in cui vivere. Un camion si è rovesciato nel Chiapas con 200 migranti nel cassone: ne sono morti 54. Una bimba di 10 anni, forse disabile, se l'è portata via invece la corrente del Dragogna mentre con la mamma e i fratelli tentava di guadare il fiume.

Alfieri e Geronico a pagina 13

HOLLERICH

Vescovi Ue: discriminante censurare il Natale

Cardinale
a pagina 15

I nostri temi

SANITÀ E CURA

Eutanasia o eugenetica? Le domande

MARIO **MELAZZINI**

Negli ultimi tempi si dibatte sempre di più sul tema dell'eutanasia, divenuta anche oggetto di richiesta referendaria, e si ripropone la domanda sulla scelta: quando la vita è degna di essere vissuta e continuata? La spinta verso una riflessione sul valore della vita e sul suo significato...

A pagina 3

ALLEANZA

Parigi e Roma basta sgambetti a vicenda

RICCARDO **REDAELLI**

Che le relazioni militari e di sicurezza fra Egitto e Francia siano strettissime è cosa nota: Parigi da anni fa asse con il Cairo su una pluralità di questioni regionali, anche al fine di rafforzare i legami economici e sostenere le vendite di armi a quel Paese. E altrettanto risaputa è la tendenza francese...

A pagina 3

A FOGGIA 16 INDAGATI

Accuse di caporalato Dimissioni al Viminale

Nel foggiano indagata per caporalato anche la moglie del prefetto a capo del dipartimento Immigrazione del Viminale, Michele di Bari. Dopo la notizia, ha rassegnato le dimissioni nelle mani della ministra Lamorgese.

Mira e Spagnolo a pagina 7

COVID Figliuolo: campagna vaccinale per i bambini dal 16 dicembre. Toccante appello di un parroco a vaccinarsi

Ospedali alle soglie critiche

Salgono positivi (oltre 20mila) e morti (118). In sette Regioni intensive al limite

VITO **SALINARO**

Il pronto soccorso dell'ospedale di Pescara, andato in tilt giovedì per un eccesso di richieste di ricoveri, non è stato un fulmine a ciel sereno. Sono «vicini al collasso», a detta della Società italiana di medicina di emergenza e urgenza (Simeu), tutti i pronto soccorso della Sardegna, mentre mostrano «criticità» quelli della Puglia, della Campania e del Lazio.

Primopiano a pagina 6

ANTONIO **AVERAIMO**

«Per favore, a tutti quelli che ancora devono farlo... vaccinatevi! Non voglio più piangere nessuno». Don Stefano Maisto, parroco ad Acerra, nel Napoletano, lo ha scritto al termine di un lungo post pubblicato sul proprio profilo Facebook, dal titolo eloquente: "Il Covid mi ha trafitto due volte". Don Stefano ha perso infatti la sorella e la madre, con le quali viveva.

Primopiano a pagina 6

LA CORTE INGLESE

«Assange può essere estradato negli Usa»

Napoletano a pagina 12

VICEMINISTRA TODDE

Il dl delocalizzazioni pronto tra pochi giorni

Mazza a pagina 17

GREENWASHING

Prima sanzione per il finto ecologismo

Caprotti a pagina 18

(S)oggetti

Riccardo **Maccioni**

L'acquasantiera

Poche cose spiegano la normalità in affanno meglio delle acquasantiere nelle chiese. "Asciutte" da un sacco di tempo perché, se piene, immergere le mani favorirebbe la diffusione del virus. A dire il vero non se la passavano bene neppure prima, sin da quando vennero svuotate per impedire che servissero a lavare le siringhe di chi si drogava. Inoltre, più banalmente, si sta perdendo il senso dei gesti legati al sacro. Bagnarsi le dita con acqua santa, e poi segnarsi, è tra i più semplici. Un modo per ricordare il Battesimo, per ringraziare del dono della fede, per esprimere il desiderio di purificarsi. Il significato più bello legato all'acqua santa però sta nel benedire. La casa, il luogo di lavoro, soprattutto le persone. Così, sarebbe triste smarrire l'importanza di un rito che trasforma la più umile e necessaria delle risorse, l'acqua appunto, in un formidabile strumento d'amore. Ma molto possono fare anche le parole. Avere chi ti dice e scrive: "Dio ti benedica" o "sii benedetto" equivale a ricevere una medaglia. Da tenersi stretta al cuore per poterla guardare quando il morale è in cantina. Spero capiti a tutti. In modo che, capendo di essere importanti agli occhi di Dio, possiamo provare a testimoniarlo nel gusto del dialogo, nella forza del perdono. Per diventare noi stessi una benedizione.

© RIPRODUZIONE RISERVATA

Agorà

STORIA

La lunga marcia delle donne nel Medioevo

Cardini a pagina 19

SPETTACOLI

Parla Claudio Bisio I miei primi 40 anni da capocomico

Calvini a pagina 21

OLIMPIADI

Los Angeles 2028 Gli sport promossi e bocciati dal Cio

Nicoliello a pagina 22

acea energia
PIÙ LUCE, PIÙ GAS, PIÙ TE.

QUOTIDIANO
Libero

Sabato **11 dicembre** 2021 | € 1,50

FONDATORE **VITTORIO FELTRI**

Anno LVI - Numero 341
ISSN: 1591-0420

OPINIONI NUOVE - Poste Italiane S.p.A. - Spedizione in abbonamento postale
D.L. 353/2003 (conv. in L.27/02/2004, n. 46) art. 1, comma 1, DCB Milano

www.liberoquotidiano.it
e-mail:direzione@liberoquotidiano.it

100% GREEN
0% CO_2

La moglie indagata, lui si dimette

L'uomo della Lamorgese nei guai per i clandestini

Il responsabile immigrazione del Viminale lascia l'incarico: la consorte avrebbe sfruttato i lavoratori stranieri che gestiva. I pm: «Era consapevole»

LORENZO MOTTOLA

La storia sembra scritta per un film di Checco Zalone: gruppi di migranti venivano arruolati nei pressi di una baraccopoli in Puglia per andare a lavorare nei campi di proprietà di una delle massime autorità italiane per la gestione (...)

segue ➔ a pagina **3**

Tante parole, zero risposte

La sconfitta dei Saviano

ALESSANDRO SALLUSTI

L'inchiesta di Foggia sullo sfruttamento dei clandestini, che arriva addirittura a lambire il Viminale – si è dimesso il braccio destro della ministra Lamorgese responsabile della gestione dell'immigrazione – al di là delle responsabilità penali che dovranno essere accertate arriva poche settimane dopo la pesante condanna (13 anni in primo grado) a Mimmo Lucano, il sindaco di Riace tanto amato dalla sinistra che aveva trasformato l'accoglienza in un business illegale. Bisognerebbe che da Saviano in giù, ma anche di lato verso Gad Lerner e amici suoi, si prendesse atto che da una illegalità – gli sbarchi di clandestini - non possono che nascere altre illegalità. Non è questione di essere o no solidali – chi non lo è nel principio? – e neppure amici o avversari di Matteo Salvini, leader della linea dura. La questione è assai più banale: i fenomeni complessi, quale è l'immigrazione, o li governa lo Stato oppure sfuggono di mano e aggiungono danno a danno, ingiustizie a ingiustizie.

Oggi il problema è che il tema dell'immigrazione non è nell'agenda del governo Draghi, troppo divisivo per l'attuale maggioranza e forse anche troppo lontano dalle sensibilità prevalenti e dalle priorità del premier. Capiamo, ma prima o poi qualcosa bisognerà dire e soprattutto fare. Non solo decidere chi e come può essere accolto ma anche di conseguenza chi e come dovrà farsi carico di gestire civilmente e legalmente questa massa, grande o piccola che sia, di disperati.

Altrimenti il rischio è quello di fermarci, e dividerci come tifoserie da stadio, sulla prima parte del problema come fanno Saviano e soci, cioè se per motivi umanitari le nostre frontiere devono restare aperte (loro sono per il sì) a chiunque voglia varcarle. Dibattito interessante, ma inconcludente. Saviano, come tutti gli intellettuali, infatti non affronta mai la fase due cioè dove sono gli uomini, le risorse e i progetti che permettono e garantiscono un percorso di legalità oltre che di civiltà. Facile così, parole in libertà come quelle dei maestri della libertà, e della bontà, di non vaccinarsi che però non si preoccupano di spiegarci cosa dovrebbe succedere, chi dovrebbe fare e cosa, quando un mattino ti alzi e non respiri più. Ecco, quelli alla Saviano sono dei negazionisti dell'immigrazione e soprattutto del buon senso.

© RIPRODUZIONE RISERVATA

Mauro da Mantova intubato

Rischia la vita il No vax ospite fisso a la Zanzara

FRANCESCO SPECCHIA ➔ a pagina **10**

Il negazionista Maurizio Buratti, noto come "Mauro da Mantova", è intubato a Verona

Poi Patrick Zaki ha aperto bocca a margine delle tremila interviste rilasciate dopo la sua liberazione: e si è visto che non parla una parola d'italiano. Tutti di sale, ma guai a dirlo. Rispondeva in inglese. Cioè: «Zaki uno di noi», «cittadino italiano», le luci dei municipi accese, le candele alle finestre, centinaia di comuni a conferirgli la cittadinanza onoraria, una mozione in Senato per dargli la cittadinanza italiana, la richiesta al Governo di motivarla con «meriti speciali», quasi 300mila firme, l'appello della conferenza dei rettori, 26 europarlamentari e una lettera all'ambasciata del Cairo, una risoluzione a Bruxelles, studenti mobilitati, Patrick «affamato di conoscenza», appassionato di «letteratura napoletana, «Zaki il bolognese», la maglietta della «sua» università recapitata dall'Ateneo, la borsa di studio per lui «sempre teso alla condivisione, quell'ansia di conoscere e di sapere», il master frequentato nella «sua» Bologna: anche se non è chiaro in che lingua. Poi capisci che l'unica cosa che conta è che abbiano liberato un detenuto per un reato di opinione, anche se è accaduto in Egitto con un detenuto egiziano. Andrea Costantino e Marco Zennaro, invece, accusati di reati indefiniti, sono due detenuti incarcerati rispettivamente negli Emirati Arabi e in Sudan, ma, dopo il caso Regeni, sono solo italiani e non egiziani.

L'appunto di **FILIPPO FACCI**

Uno dei tanti

Niente limiti di spesa per Siena

Il Pd piazza di notte la norma salva-Mps

GIULIANO ZULIN

Per alleviare il ritorno della legge Fornero sulle pensioni ci sono circa 600 milioni e per tamponare gli aumenti in bolletta sono stati recuperati 3,8 miliardi ma l'aumento da gennaio (...)

segue ➔ a pagina **9**

Proteste ridicole

Gli scioperi non aiutano mai la povera gente

VITTORIO FELTRI

Qualche giorno fa Maurizio Landini, segretario della Cgil, era ospite di Myrta Merlino nel programma de "La7" denominato "l'Aria che tira". Interrogato dalla brava conduttrice, ha spiegato i motivi per i quali aveva proclamato lo sciopero generale per il disagio dei dipendenti davanti alla famosa manovra finanziaria del governo. L'ho ascoltato volentieri, nonostante la sua eccessiva verbosità, e molte cose da lui dette sono riuscito addirittura a condividerle.

In effetti la manodopera in questo Paese è mal retribuita e super tassata in rapporto all'entità delle paghe che riceve mensilmente. Ma, c'è un "ma" del quale bisogna (...)

segue ➔ a pagina **8**

Grande accoglienza per Matteo alla kermesse di Fdi

«Il Presidente sarà nostro» Patto Salvini-Meloni per il Colle

ANTONIO RAPISARDA

Il turno di Matteo Salvini ad "Atreju di Natale", diventata in questa vigilia "quirinalizia" la terza Camera di fatto, è arrivato dopo giorni nei quali – proprio dal tendone della kermesse della destra a due (...)

segue ➔ a pagina **5**

SVOLTA STORICA DAL 2035

L'Italia si piega a Bruxelles: basta auto benzina o diesel

SANDRO IACOMETTI ➔ a pagina **8**

Segnalato chi bigia

Eurodeputati costretti al corso anti-palpatine

GIANLUCA VENEZIANI

E menomale che col varo del Recovery Fund l'Unione europea era diventata più ragionevole. Dopo aver provato ad abolire il Natale, a mettere barba e (...)

segue ➔ a pagina **17**

VAI SU LiberoQuotidiano.it E SCOPRI I NOSTRI ABBONAMENTI DIGITALI SCONTATI

Prezzo all'estero: CH - Fr3.70/MC & F - € 2.50

Edizione chiusa in redazione alle 22

Poste italiane Sped. in A.P. - D.L. 353/2003 conv. L. 46/2004, art. 1, comma 1, DCB Milano

€ 2,50 in Italia — **Sabato 11 Dicembre 2021** — Anno 157°, Numero 340 — **ilsole24ore.com**

Il Sole 24 ORE

Fondato nel 1865
Quotidiano Politico Economico Finanziario Normativo

Enti e associazioni
Le nuove regole Iva non raggiungono il risultato di uscita dall'infrazione Ue

Santacroce e Sepio
— *a pag. 27*

Agevolazioni
Al debutto la compensazione dei crediti d'imposta per la super Ace

Luca Gaiani
—*a pag. 30*

satispay
Disponibile su Google Play · Scarica su App Store · Scopri su AppGallery

FTSE MIB 26721,98 -0,36% | SPREAD BUND 10Y 131,40 -3,50 | €/$ 1,1273 -0,34% | NATURAL GAS DUTCH 103,60 +2,32% **Indici & Numeri** → p. 31 a 35

L'inflazione non ferma Wall Street

Prezzi e mercati

Negli Usa a novembre il tasso arriva al 6,8%, il livello più alto dal 1982

Gli investitori convinti che la Fed accelererà la riduzione degli acquisti

A novembre l'inflazione negli Stati Uniti è balzata al 6,8% rispetto ad un anno prima, +0,8% rispetto a ottobre e sesto aumento consecutivo a livelli che non toccava dal 1982. Ma la spirale dei prezzi, rimasta nei livelli previsti alla vigilia, non ha spaventato i mercati convinti che mercoledì la Fed accelererà la riduzione degli stimoli monetari. Wall Street ha guadagnato qualche frazione di punto. Il Nasdaq è al record anche se 35 società sono in rosso.
Valsania, Lops e Longo —*a pag. 3*

BUSSOLA & TIMONE
TEMPI RIDOTTI PER L'UTILIZZO DEL DEBITO
di **Giovanni Tria**
—*a pagina 14*

FALCHI & COLOMBE
PREZZI E TASSI, LA BCE DECIDA IN AUTONOMIA
di **Donato Masciandaro**
—*a pagina 14*

LA NUOVA METRO DI MILANO AVANZA

Linea blu. La quinta linea metropolitana della città tra un anno collegherà il centro all'aeroporto di Linate

Milano, i soci privati pronti a uscire da M4

Marco Morino —*a pag. 15*

Piano da 7,2 miliardi per formazione e politiche attive

Nuove competenze

Un decreto Lavoro-Mef definisce i tre pilastri del programma nazionale

Pronto il maxi piano del governo su formazione e politiche attive, che tra fondi Pnrr e risorse nazionali potrà contare su una dote complessiva di 7,2 miliardi. L'obiettivo è coinvolgere tutti: dai giovani, con il decollo del sistema duale (600 milioni) ai disoccupati-cassintegrati (programma Gol da 4,9 miliardi), fino ai lavoratori in servizio attraverso il Fondo nuove competenze, rifinanziato fino a 1,7 miliardi. **Pogliotti e Tucci** —*a pag. 6*

DECRETO PNRR
Alla Camera spunta il salva navigator (per sei mesi)
Gianni Trovati —*a pag. 6*

LA MAPPA DELLE CRISI
Quasi 80mila lavoratori coinvolti nelle vertenze gestite dal Mise
Carmine Fotina —*a pag. 7*

«UniCredit scommette sull'Italia»

L'intervista
ANDREA ORCEL

Alla guida di UniCredit. Il chief executive officer Andrea Orcel

«UniCredit vuole tornare a crescere anche in Italia, un'area attraente. Puntiamo a guadagnare quote di mercato attraverso la crescita organica e valuteremo acquisizioni sia qui che all'estero; ma l'M&A ha senso se crea valore. Le ipotesi Mediobanca-Generali? Non siamo interessati». Il ceo di UniCredit, Andrea Orcel, illustra le strategie del gruppo in un'intervista al Sole 24Ore.
Alessandro Graziani —*a pag. 5*

LA MANCATA NOMINA
Il Santander dovrà risarcire il banchiere con 68 milioni
—*a pag. 5*

Google, Facebook e Amazon
LA PUBBLICITÀ MONDIALE PER METÀ ALLE BIG TECH

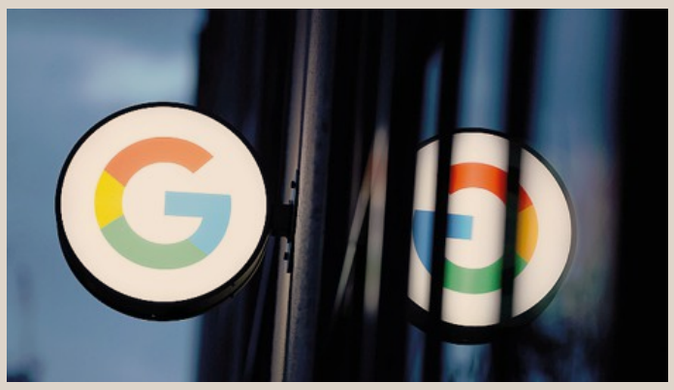

di **Andrea Biondi**

Il mercato mondiale della pubblicità nel 2021 vale 763,2 miliardi di dollari, secondo GroupM. La metà della torta globale dell'Adv, escludendo la Cina, finisce a Google, Facebook e Amazon: Big Tech che controllano l'80-90% del mercato digitale mondiale. —*a pagina 2*

PANORAMA

TRANSIZIONE GREEN
Stop entro il 2035 alla vendita di auto diesel e a benzina, dal 2040 ai furgoni

Passo avanti nel taglio delle emissioni inquinanti, in linea con le indicazioni Ue che chiede di ridurre i gas serra del 55% entro il 2030: il governo ha deciso lo stop alle auto nuove con motore a combustione interna entro il 2035, mentre per i furgoni e i veicoli da trasporto leggeri l'uscita dai motori più inquinanti dovrà avvenire entro il 2040. —*a pagina 15*

L'INCONTRO ALL'ELISEO
Macron incalza Scholz sugli «investimenti di sovranità»
—*a pagina 11*

EMERGENZA COVID
Contagi a quota 20mila Aggiunti 4mila posti letto

Ricoveri Covid in aumento: ieri superati i 20mila contagi giornalieri. Le Regioni, di fronte al rischio di dire addio alla zona bianca, stanno aggiungendo letti per i pazienti Covid: da agosto oltre 4mila in più. —*a pagina 8*

DA OGGI IN EDICOLA

Il libro
Presidenti d'Italia, storie di 12 vite da Quirinale
—*a 12,90 euro oltre al quotidiano*

Food 24

Vino
Enoturismo e cibo spingono le cantine
Giorgio dell'Orefice —*a pag. 22*

Motori 24

Auto e tech
La strada di Toyota per la sostenibilità
Nicola Desiderio —*a pag. 20*

ABBONATI AL SOLE 24 ORE
2 mesi a solo 19,90 €. Per info:
ilsole24ore.com/abbonamenti
Servizio Clienti 02.30.300.600

La Verità

Anno VI - Numero 344 — *Quid est veritas?* — www.laverita.info - Prezzo in Italia euro 1,30

QUOTIDIANO **INDIPENDENTE** ■ FONDATO E DIRETTO DA **MAURIZIO BELPIETRO**

Sabato **11 dicembre 2021**

ristora INSTANT DRINKS

IL MINISTERO DELLA LAMORGESE PERDE I PEZZI

ROMANZO VIMINALE

● Si dimette il capo del settore immigrazione degli Interni ● La moglie è indagata per sfruttamento del lavoro degli stranieri ● Intanto prosegue la caccia ai funzionari che hanno dirottato milioni ● Dopo i disastri su sbarchi, assalto alla Cgil, rave party e porto di Trieste, che altro può accadere?

di **MAURIZIO BELPIETRO**

■ C'è un problema al ministero dell'Interno e si chiama Luciana Lamorgese. Il prefetto che Sergio Mattarella ha voluto alla guida del Viminale, perché affrontasse problemi seri come l'immigrazione e l'ordine pubblico, purtroppo non è in grado di tener sotto controllo né la prima né il secondo. Non solo: i guai il ministro ce li ha in casa e neppure se ne accorge. Uno di questi lo abbiamo raccontato due giorni fa: la Procura di Paola, la stessa che ha disposto gli arresti per il presidente della Sampdoria per il fallimento di alcune società a lui riconducibili, sta indagando sulla gestione dei fondi del Viminale destinati a opere pubbliche di messa in sicurezza di edifici (...)

segue a pagina **9**

GIACOMO AMADORI

a pagina **8**

Morti per il vaccino: diventa un caso l'audizione in Senato del presidente Aifa

PATRIZIA FLODER REITTER a pagina 2

EUTANASIA IN AULA

Partiti divisi alla battaglia per la vita E il Papa tace

di **GIORGIO GANDOLA**

■ Il Parlamento messo in panchina da Mario Draghi avrà presto un argomento sul quale dare ampi segnali di esistenza in vita: lunedì arriva in Aula il suicidio assistito. Si sa che sui temi etici il politico (...)

segue a pagina **13**

VICENDA SIMBOLO

Il naufragio della politica Embraco licenzia e fugge

di **CLAUDIO ANTONELLI**

■ A metà degli anni Settanta la Fiat aveva una divisione, Aspera, che si occupava di produrre frigoriferi. A Riva di Chieri, vicino a Torino, costruisce uno stabilimento per poi venderlo nel 1985 alla (...)

segue a pagina **17**

INTERVISTA A SGARBI

«L'intellettuale deve stare sui social, oppure vince Fedez»

MAURIZIO CAVERZAN a pagina **15**

Il triplo fallimento del super green pass

I contagi aumentano, gli italiani che non si sono fatti l'iniezione restano più di 6 milioni e ora si rischia l'effetto boomerang sulla terza dose. Un'analisi comparata con gli altri Paesi europei spiega il perché

LA VARIANTE È MENO CATTIVA?

Omicron, il cauto ottimismo dei medici: forse è una svolta

di **MADDALENA GUIOTTO**

■ Dopo l'allarmismo arriva il cauto ottimismo degli esperti. La variante Omicron forse non è l'Apocalisse: contagia molto, ma al momento gli effetti sembrano lievi. E per Vaia (Spallanzani) questa mutazione forse rappresenta l'ultimo stadio prima della convivenza con il virus.

a pagina **5**

di **DANIELE CAPEZZONE**

■ I cantori del green pass si mettano l'anima in pace: il certificato verde non solo non blocca i contagi, che salgono, ma addirittura frena le vaccinazioni. Un confronto con gli altri Paesi europei mostra che, quando subentrano gli obblighi e i pass, la popolazione tende a fidarsi (e a vaccinarsi) di meno.

a pagina **3**

LA DEGENERAZIONE

Siamo tornati al concetto della malattia come colpa da espiare

di **FRANCESCO BORGONOVO**

■ La Cattedrale Sanitaria richiede il pentimento, poi l'espiazione. Negli ultimi giorni, quotidiani e schermi televisivi sono stati conquistati da un nuovo genere letterario: la confessione del no vax redento. C'è il genovese di 70 anni che, sulla soglia della terapia intensiva, con lo spettro (...)

segue a pagina **7**

IL COSTOSO ADEGUAMENTO AI DIKTAT UE DOPO LA CRISI E IN PIENA INFLAZIONE UCCIDERÀ I CONSUMI

La stangata verde sulla casa colpo finale all'Italia

TRA GUASTI E SORVEGLIANZA

Nell'auto supertecnologica il proprietario è ostaggio

di **GINA FIDELMI**

■ Un baco nell'app di Tesla ha lasciato a piedi utenti di tutto il mondo. D'altronde la vecchia chiave non esiste più e le nuove auto smart, che sanno tutto di noi, possono fare scherzi. Il cliente è sempre più sorvegliato (un domani anche dal fisco).

a pagina **16**

LA CONFESSIONE

Macché controllo dei fatti Facebook: «Sono opinioni»

di **STEFANO GRAZIOSI**

■ Querelato dall'autore di articoli etichettati come «fuorvianti», Facebook si è difeso dicendo che i suoi «fact checking» sono solo opinioni. In pratica il social si è appellato alla libertà d'espressione che nega a chi si dissocia dal mainstream.

a pagina **14**

di **CAMILLA CONTI**

■ Se L'Europa vieterà di vendere e affittare case considerate troppo inquinanti, per il Pil dell'Italia sarà il colpo finale: i proprietari dovranno dissanguarsi per mettersi a norma, con il risultato di un crollo dei consumi. E l'economia è già provata da crisi e inflazione: la produzione industriale a ottobre è scesa.

a pagina **17**

Supplemento al numero odierno del Sole 24 Ore Poste Italiane Sped. in A.p. - D.l. 353/2003 conv. L. 46/2004, art. 1, c.1, Dcb Milano

Plus 24

La settimana di finanza e risparmio

Il Sole 24 ORE

11/12
2021

Frodi creditizie
Sono i giovani le principali vittime dei furti di identità
Pagina 6

Mercati
Le prospettive per i prezzi dell'oro e del petrolio nel 2022
Pagina 8

Viaggi e restrizioni Covid
Il vademecum per partire con meno preoccupazioni
Pagina 10

ILLUSTRAZIONE DI FABIO DELVÒ

PIMCO
pimco.it

Strumenti per investire

Il monitor dei fondi
Pagine 17 - 19

Editoriale

Le banche non possono più procedere in ordine sparso

di **Gianfranco Ursino**

L'evoluzione della finanza a supporto dello sviluppo sostenibile ha impresso una forte accelerazione negli ultimi anni. E vista l'annosa insufficienza di risorse pubbliche, per favorire la transizione ecologica il sistema finanziario deve giocoforza ritagliarsi un ruolo da protagonista. Banche in primis, chiamate a orientare i finanziamenti verso attività legate a progetti sostenibili. Una direzione dettata anche dalla cornice regolamentare internazionale che sta delineandosi in ambito Esg.

Ma fare credito sostenibile significa privilegiare nuove metriche per valutare le performance di un'impresa non solo in termini economici, ma anche sociali e ambientali. E nel farlo le banche utilizzano un set di strumenti e modelli variegato con metodologie proprietarie o di vari soggetti terzi. Risultato? Per indirizzare il credito verso iniziative meritevoli, gli istituti procedono in ordine sparso.

— *Continua a pagina 3*

Sportello reclami
L'ordine difficile da rinnovare con Banca Widiba
Pagina 11

Intervista al gestore
«Solo emittenti leader tra i bond corporate»
Pagina 13

ArtEconomy
Modigliani sardo, interrogazione al Mic sul vincolo
Pagina 14

Mutui
In 10 anni l'online sostituirà il canale fisico
Pagina 15

Investimenti su cui puoi contare

PIMCO

Messaggio pubblicitario di natura informativa. **Prima della sottoscrizione leggere il Prospetto e il KIID.** ©2021, PIMCO.
A company of Allianz

Nuovo progetto della Fondazione Fatto Quotidiano: aiutare la Croce Rossa in Val di Susa a soccorrere i migranti che valicano le Alpi al gelo. Leggeteci a pagg. 14-15

acea energia
PIÙ LUCE, PIÙ GAS, PIÙ TE.

il Fatto Quotidiano
NON RICEVE ALCUN FINANZIAMENTO PUBBLICO

Sabato 11 dicembre 2021 – Anno 13 – n° 341
Redazione: via di Sant'Erasmo n° 2 – 00184 Roma
tel. +39 06 32818.1 – fax +39 06 32818.230

€ 3,90 con il mensile FQ MillenniuM
Spedizione abb. postale D.L. 353/03 (conv.in L. 27/02/2004 n. 46)
Art. 1 comma 1 Roma Aut. 114/2009

100% GREEN
0% CO_2

PATUANELLI AL "FATTO"

"I sindacati vanno ascoltati su lavori stabili e pensioni"

DE CAROLIS A PAG. 2 - 3

COVID NEGLI OSPEDALI

118 morti, Liguria e Veneto rischiano il rosso a gennaio

MANTOVANI A PAG. 4 - 5

LA STAMPA INGLESE

"Pfizer screditò AstraZeneca pagando esperti"

A PAG. 5

"SALVINI PREMIER" SALVO

Lega, sequestrati 3 mln: ma paga il vecchio partito

VERGINE A PAG. 11

» ESCE L'ANTOLOGIA

Nuovi aforismi di un autore vile e proletario

» Fëdor Dostoevskij

Studiare la vita della gente è il mio primo fine e divertimento.

La realtà talvolta fa cadere anche le persone geniali.

I pensieri ora si vendono già pronti sulle bancarelle, come delle ciambelle.

L'amore è fatica; è persino necessario imparare l'amore, ci credete?

A PAG. 23

POLITICA&AFFARI Il senatore rinvia i colloqui per il Colle

Renzi ha da fare negli Emirati Arriva la legge contro le lobby

■ L'ex premier domani e lunedì a un evento nel Golfo: il biglietto d'ingresso costa 1.300 dollari. Lunedì 20 alla Camera la norma (in forma annacquata) sui gruppi d'interesse

DELLA SALA A PAG. 2 - 3 E 10

RECORD DEI MIGLIORI IN 10 MESI L'APOTEOSI DEL TRASFORMISMO

109 voltagabbana: uno ogni tre giorni

E B. NE APPROFITTA

273 CAMBI DI CASACCA SU 945 PARLAMENTARI DAL 2018. PER IL COLLE AL RAS DI FI MANCANO 25 VOTI (BRUGNARO C'È)

GIARELLI, ROSELLI E SALVINI CON I PARERI DI CASELLI E CAVANI A PAG. 6 - 7

LE NOSTRE FIRME

• **Padellaro** Scruta-silenzi sul Colle *a pag. 3* • **Fini** Fake news sul Covid *a pag. 17*
• **Gismondo** I rischi dei bimbi *a pag. 28* • **Pontani** La lingua dei 'buoni' *a pag. 22*

OK ALL'ESTRADIZIONE

Così Johnson "vende" Assange agli americani

MAURIZI CON UN COMMENTO DI SALVATORE CANNAVÒ A PAG. 21

CHE C'È DI BELLO

Il milanese imbruttito, il vaudeville di Labiche e Svevo "delinquente"

DA PAG. 24 A 27

La cattiveria

Salvini contro Lamorgese per la nomina del dirigente indagato, nominato da lui. Il tipico abuso di posizione delirante

WWW.FORUM.SPINOZA.IT

Piantatela e lavorate

» Marco Travaglio

Col voto degli iscritti che ha approvato, alla media del 90%, la squadra di Conte, si chiude la (troppo) lunga transizione fra vecchio e nuovo M5S, iniziata il 28 febbraio all'hotel Forum con la proposta di Grillo e degli altri big all'ex premier di rifondare i 5Stelle, interrotta il 24 giugno dalla retromarcia del fondatore, ripresa l'11 luglio con l'accordo Beppe-Giuseppe sul nuovo statuto, plebiscitata il 6 agosto dagl'iscritti col 93% al nuovo presidente, battezzata a settembre dai bagni di folla, funestata il 3-4 ottobre dal pessimo risultato alle Comunali e ora completata con l'organigramma. La nuova squadra dovrà mettersi al lavoro ventre a terra per organizzare e radicare un movimento perlopiù virtuale. E ci riuscirà se smetterà di parlare di regole e polemiche interne, inevitabili nella fase di passaggio, ma alla lunga insopportabili. Quando una forza politica passa più tempo a guardarsi l'ombelico e a parlare di sé, la gente scappa. Il voto bulgaro di ieri, come quello – molto meno scontato – sul 2 per mille, dovrebbe insegnare agli eterni mugugnisti che non c'è spazio per contestare o insidiare questa *leadership*: la base si fida di Conte, approva a prescindere le sue scelte e non considera alternative. Si mettano il cuore in pace e lavorino con lui, dicendogli in faccia quel che non va ed evitando complottini e congiurette da asilo Mariuccia.

Ma il calo di partecipazione (solo il 20%) al voto di ieri è un monito anche per Conte. Ognuno ha i suoi modi e lui – come ha detto Grillo, una volta tanto non a sproposito – è "un *gentleman* più adatto ai penultimatum che agli ultimatum". Non riuscirebbe a parlar male di Belzebù, anzi ci troverebbe qualcosa di buono: dunque nessuno pretende che definisca B. psiconano o puttaniere. Ma dire che "ha fatto molte cose buone" (per poi indicarne una sola) o tributare "rispetto al netto del conflitto d'interessi" a un pregiudicato che la Cassazione indica come frodatore fiscale e finanziatore della mafia è molto meno del minimo sindacale, specie per il leader 5S. In politica, dopo le buone prove da premier, Conte non ha nulla da imparare da Grillo (che deve farsi perdonare la resa senza condizioni a Draghi). Ma in comunicazione sì: non per passare al turpiloquio, ma per dare più concretezza e nettezza al suo linguaggio. A volte parla chiaro: specie quando lo attaccano e nelle emergenze (con Salvini in Senato, con Merkel e Rutte sul *Recovery*, poi sul Covid, sui Benetton, sulla Cartabia, sugli assalti al Rdc, al *cashback* e al superbonus). Altre si perde in fumisterie avvocatesi, come sul fisco per ricchi e lo sciopero. Basta guardarsi intorno: milioni di elettori esclusi da tutto attendono scelte e parole chiare per decidere se tornare a votare. E per chi.

IL Riformista

Sabato 11 dicembre 2021 · Anno 3° numero 246 · € 2,00 · www.ilriformista.it · Quotidiano · ISSN 2704-6885

Direttore Piero Sansonetti

EMENDAMENTO LEGA ALLA FINANZIARIA

REGALONE DI NATALE PER PHILIP MORRIS 200 MILIONI: PAGHIAMO NOI

Nicola Biondo

È ripresa la guerra del tabacco in Parlamento. Dopo un anno dalle feroci polemiche scatenate dall'inchiesta del *Riformista* sui legami commerciali tra Philip Morris e Casaleggio e l'incredibile sconto fiscale attuato dai governi Conte alla multinazionale, oggi è la Lega a proporre un congelamento della tassazione al gigante del tabacco.

L'emendamento alla finanziaria è stato presentato al Senato da quattro parlamentari leghisti (Ferrero, Testor, Tosato, Faggi) e propone di eliminare per il biennio '22-'23 l'incremento progressivo dell'incidenza fiscale applicata al tabacco riscaldato, mercato dove Pmi ha una posizione da leader incontrastato a livello mondiale.

Secondo i conti fatti dal partito di Matteo Salvini lo stop all'aumento comporterebbe un minor gettito per le casse dello Stato di "appena" 55 milioni di euro l'anno (che è esattamente la cifra risparmiata con il taglio di circa 350 parlamentari, che fu presentata praticamente da tutti i partiti come un clamoroso risparmio per l'erario). Comunque non è così, i conti fatti dalla Lega non tornano.

A volumi di vendita costanti il minor gettito sarebbe pari a 75 milioni di euro nel 2022 e 150 milioni di euro nel 2023. Ma si tratta di una stima davvero prudente. Il tasso di crescita del tabacco riscaldato è pari al 60% su base annua: con un tasso di crescita di almeno il 30% il minor gettito sarebbe pari a 95 milioni di euro nel 2022 e 270 milioni di euro nel 2023. In entrambi i casi numeri assai lontani da quelli proposti dalla Lega.

Le stime del Mef, a quanto risulta al Riformista, sono assai più dure per le casse dello Stato.

CONTINUA A PAGINA 4

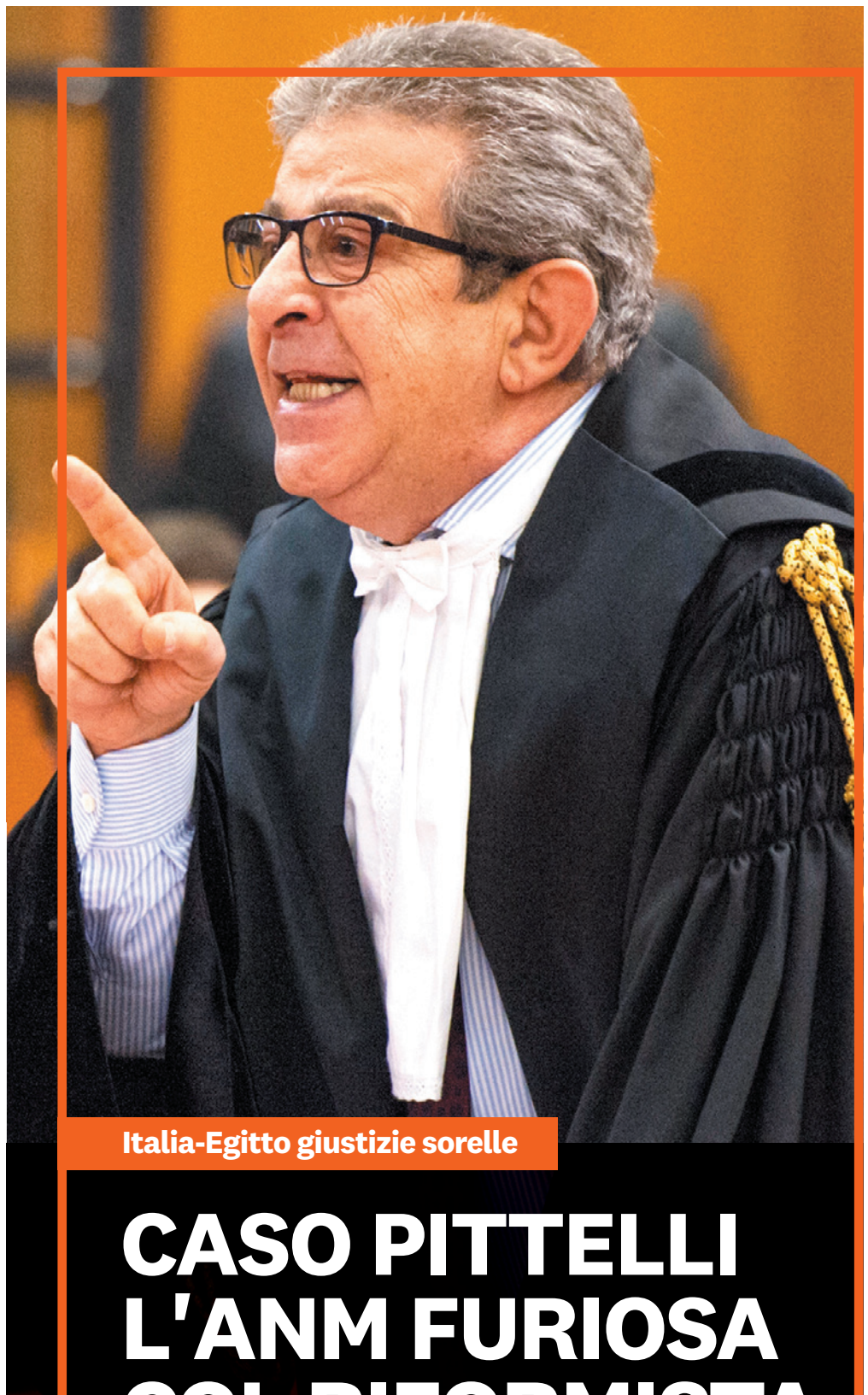

Italia-Egitto giustizie sorelle

CASO PITTELLI L'ANM FURIOSA COL RIFORMISTA

TIZIANA MAIOLO a pagina 3

Che strano sciopero questo sciopero generale

Nemico è chi guadagna 1700 euro al mese?

Michele Prospero

Il lato insidioso della cultura del conflitto sposata dal sindacato, ma rilanciata anche da Barca e Cuperlo, poggia su una nozione di giustizia sociale che nella lotta al ceto medio evoca una nitida venatura sudamericana. Quale torsione populista è stata data all'idea della coalizione sociale! Che il ricercatore sia più benestante di un meccanico o di un ristoratore (fette professionali che dichiarano meno di 20mila euro) lo attesta solo la dichiarazione dei redditi. Far pagare a un lavoratore della conoscenza, o a un medico, la bolletta dell'estetista, del commerciante, del padroncino che vantano introiti da incapienti (circa 13 milioni di contribuenti non versano Irpef) viene chiamato contributo di solidarietà.

A pagina 7

Parla Fiano

Il deputato dem ha presentato una interrogazione sull'attacco alla sinagoga dell'82. «È grave e inquietante quanto rivelato dal Riformista. C'è una collusione di apparati dello Stato. Si va oltre l'antisemitismo. È un calcolo di relazioni internazionali»

Umberto De Giovannangeli a p. 2

Morte David Rossi

I pm alterarono la scena prima che arrivasse la scientifica

Paolo Comi a p. 5

Sergio Rubini

«Dalla miseria alla gloria: I De Filippo raccontano l'Italia del riscatto»

Chiara Nicoletti a p. 9

€ 2,00 in Italia
solo per gli acquirenti edicola
e fino ad esaurimento copie

Redazione e amministrazione
via di Pallacorda 7 – Roma – Tel. 06 32876214
Sped. Abb. Post., Art. 1, Legge 46/04 del 27/02/2004 – Roma

9 772704 688006 11211

Canfora "La democrazia non è liberale e gli Stati Uniti non sono un esempio"
INTERVISTA DI FRANCESCA SFORZA – PAGINE 28-29

Maturità "Il tema così com'è non va oggi servono prove più complesse"
ANTONIO PASCALE – PAGINA 29

La pubblicità Ricchi e poveri quando uno slogan fa autogol
GABRIELE ROMAGNOLI – PAGINA 27

LA STAMPA

SABATO 11 DICEMBRE 2021

QUOTIDIANO FONDATO NEL 1867

2,00 € (CON TUTTOLIBRI) II ANNO 155 II N.341 II IN ITALIA II SPEDIZIONE ABB. POSTALE II D.L. 353/03 (CONV. IN L.27/02/04) II ART. 1 COMMA 1, DCB-TO II www.lastampa.it

GNN GEDI NEWS NETWORK

LA MANOVRA E LO SCIOPERO

Il governo cede sul Superbonus Lite Bonomi-Cgil

LUCA MONTICELLI

Il governo cede sul Superbonus: via i limiti di reddito. Sullo sciopero scontro Confindustria-Cgil. – PAGINE 6-7

OLTRE 20 MILA NUOVI CONTAGI IN 24 ORE, I NUOVI OBIETTIVI DI FIGLIUOLO ALLE REGIONI

Covid, via al piano di Natale Ai bimbi due dosi in 21 giorni

Lavoro, scatta l'obbligo vaccino per 3 milioni: 150 mila No Vax rischiano lo stipendio

FLAVIA AMABILE

Dal 13 al 26 dicembre le Regioni dovranno somministrare 6,3 milioni di dosi di vaccino. Il commissario Figliuolo ha inviato alle Regioni gli obiettivi da seguire dalla prossima settimana fino a Natale. Sul fronte del lavoro scatta l'obbligo di vaccino per 3 milioni. Ai bimbi due iniezioni in 21 giorni. – PAGINE 2-5

L'INTERVISTA

Brusaferro: così l'eterologa risulta ancora più efficace

PAOLO RUSSO

«Vaccini e prudenza per un Natale sereno» chiede Brusaferro, presidente Iss. – PAGINA 3

IL CASO

Revocato il Green Pass a chi viene trovato positivo

NICCOLÒ CARRATELLI

Via il Green Pass a chi si ammala di Covid. È in arrivo un nuovo Dpcm del governo. – PAGINA 2

L'INDAGINE DI FOGGIA

La moglie del prefetto indagata per caporalato bufera al Viminale

D'AUTILIA E GRIGNETTI

Due persone in carcere, tre ai domiciliari e altre 11 coinvolte nell'inchiesta sul caporalato a Foggia, tra cui Rosalba Livrerio Bisceglia, moglie dell'ex capo del Dipartimento immigrazione del Viminale Michele Di Bari (nella foto). La donna si dice pronta a dimostrare la sua «assoluta innocenza». Sul caso scoppia la polemica: la Lega chiede a Lamorgese di riferire in Parlamento, mentre FdI invoca le dimissioni della ministra. – PAGINE 10-11

L'ANALISI

SE IL FISCO SPREME CHI GUADAGNA BENE

ALESSANDRO DE NICOLA

Addizionali regionali e comunali, assegno unico per i figli a carico, sconti ai locatori di immobili, bonus bebé. Altrettante agevolazioni che non valgono per i redditi sopra i quaranta-cinquantamila euro. Chi chiede più progressività al sistema fiscale dovrebbe riflettere: i ricchi pagano di più già oggi. – PAGINA 27

L'ANNIVERSARIO

MAASTRICHT E L'UE CANTIERE APERTO

MARCO ZATTERIN

L'istantanea finale del vertice di Maastricht riporta alle prime ore del mattino dell'11 dicembre 1991 e mostra l'allora direttore generale di Bankitalia Tommaso Padoa-Schioppa che attraversa la sala stampa attrezzata nell'immenso Centro Congressi della città olandese. – PAGINA 9

LA SERATA PER REGENI: LO SFOGO DELLA MADRE

"Perché il mio Giulio non è salvo?"

NICCOLÒ ZANCAN

ANSA/LUCA ZENNARO

La madre è qui. La madre si fa carico del suo «dolore immenso». La madre ha un'altra afflizione da testimoniare: «Il blocco del processo per la morte di Giulio è stato un trauma». – PAGINA 15

L'ALTA CORTE: SÌ ALL'ESTRADIZIONE NEGLI USA

Londra, il dietrofront su Assange

ANNA ZAFESOVA

REUTERS/HENRY NICHOLLS

Un tribunale britannico apre un nuovo, ennesimo capitolo, nella saga giudiziaria interminabile di WikiLeaks, autorizzando l'estradizione di Julian Assange verso gli Stati Uniti. RIZZO E SEMPRINI – PAGINE 20 E 27

L'INCHIESTA ENI

La vittima era l'ad Descalzi i pm: Amara calunniatore

MONICA SERRA

Dopo oltre 4 anni di inchiesta e il duro scontro che si è consumato in procura, anche i magistrati milanesi lo hanno confermato: l'ex legale esterno di Eni, Piero Amara, è un «calunniatore». La posizione di Descalzi, che all'inizio figurava tra gli indagati, è stata stralciata dai pm. – PAGINA 17

LA STRAGE DI ERBA

Rosa, Olindo e quei 15 anni senza nessun pentimento

GIANLUIGI NUZZI

A quindici anni dalla strage di Erba, uno dei peggiori fatti di cronaca dell'Italia nel nuovo millennio, la vicenda non si è conclusa. I penalisti lavorano su un'istanza di revisione del processo contro Rosa e Olindo. – PAGINA 19

BUONGIORNO

Il maledetto mercato

MATTIA FELTRI

Non se n'è accorto nessuno, ma ieri c'è stato sciopero delle scuole. Le motivazioni erano nobilissime: il ritorno all'equità e alla solidarietà contro le regole del maledetto mercato. Mancava solo la fame nel mondo ma forse era sottintesa. Non se n'è accorto nessuno perché i professori, dopo due anni di didattica a distanza, si sono dimostrati meno farfalloni dei loro rappresentanti sindacali e sono andati al lavoro: l'adesione allo sciopero è stata del cinque per cento (questo dettaglio è per Landini, il capo della Cgil secondo il quale non cogliamo il disagio del Paese). Intanto arriva notizia da un liceo di Roma di un guasto all'impianto di riscaldamento. I termosifoni sono spenti dal 29 di novembre, dodici giorni. Per aggiustare l'impianto di riscaldamento in una scuola statale tocca avviare una trafila non meno complessa di quella necessaria per sganciare una bomba atomica: denuncia del guasto da parte del dirigente; richiesta di riparazione al dipartimento preposto; intervento della ditta; presentazione ai vigili del fuoco della Segnalazione certificata di inizio attività. Da dodici giorni i ragazzi fanno lezione con piumini, sciarpe, berretti e la finestra aperta (temperatura media nelle aule: quattro gradi). Finestra aperta, così non si ammalano di Covid. Però hanno tutti il raffreddore. Nella necessità, come sempre, erutta l'ingegno: alcuni studenti hanno portato a scuola delle stufette elettriche, ma non per equità e solidarietà: le affittano a quindici euro l'ora. Si chiama iniziativa privata, o benedetto mercato. Anzi, siccome la bolletta dell'elettricità la paga lo Stato, è proprio imprenditoria all'italiana.

CORRIERE DELL'UMBRIA

ISSN: 1720-2024

Sabato **11 dicembre** 2021
Anno XXXIX - Numero 341 - € 1,40

www.corrieredellumbria.it

DIRETTORE
DAVIDE VECCHI

Dopo Foligno, Spoleto, Nocera e Bevagna la misura scatterà nel capoluogo il prossimo fine settimana

Mascherine all'aperto anche a Perugia

PERUGIA

Mascherine all'aperto obbligatorie in festivi e prefestivi a Perugia dal prossimo fine settimana. Gli uffici tecnici stanno predisponendo in queste ore l'ordinanza che resterà valida per il periodo natalizio. Anche il sindaco di Terni, Latini, sta pensando alla stessa misura. L'obbligo c'è già nei comuni di Foligno, Spoleto, Nocera e Bevagna.

→ a pagina 5 **Marruco**

Camion perde carico, raccordo ancora in tilt

Perugia Vigili del fuoco e tecnici Anas impegnati a rimuovere dalla sede stradale il carico del mezzo pesante

→ a pagina 13

Primo piano

Braccio di ferro Cgil-Confindustria

Scontro sullo sciopero tra Landini e Bonomi

→ a pagina 2

Sport

CALCIO

Ternana ko col Benevento Lapadula è scatenato: 0-2

→ alle pagine 39 e 40 **Fratto** e **Giovannetti**

CALCIO

Grifo, Carretta è di nuovo out Le scelte di Alvini

→ a pagina 41 **Forciniti**

VOLLEY

Focolaio Covid nel Piacenza Test negativi per i giocatori Sir

→ a pagina 42

Usl e sindacati siglano l'accordo sul riconoscimento dei tempi di vestizione e sulle progressioni economiche orizzontali

Busta paga più pesante per 4 mila dipendenti sanitari

PERUGIA

Busta paga più pesante per almeno 4 mila dipendenti della sanità umbra. E' stato infatti siglato un doppio accordo tra Usl 1 e Usl 2 e organizzazioni sindacali (Cgil, Cisl, Uil, Fials, Fsi-Usae e Nursing) in merito al recupero dei tempi di vestizione-svestizione e ai passaggi di fascia attraverso una progressione economica orizzontale.

→ a pagina 7 **Turrioni**

UMBRIA

Pil a picco fino al 2019 Pastorelli: "Grazie Pd"

→ a pagina 9

UMBERTIDE

Chilo di coca nello zaino arrestato pusher 42enne

→ a pagina 23

TERNI

Bandecchi: "Clinica e stadio, progetto entro l'anno"

→ a pagina 33 **Palenga**

OGGI GRATIS con il CORRIERE

ISSN (pubblicazione online): 2531-8985

1.141.000 Lettori (Audipress 2021/II)

Quotidiano QN Nazionale

Anno 163 - Numero 341

QN Anno 22 - Numero 341

LA NAZIONE

SABATO 11 dicembre 2021
1,60 Euro

Firenze

FONDATO NEL 1859
www.lanazione.it

CRASTAN 1870
100% ORZO ITALIANO

OGGI

Agnese Pini

A volte sarebbe meglio non farsi venire idee, quando se ne leggono di così balzane. L'ultima: togliere gli scritti alla maturità. La domanda ai lettori di oggi riguarda proprio questo tema. Vi dico la mia: semplificare l'esame, un esame così importante, non ha alcun senso, e non è un regalo agli studenti. È, al contrario, un modo per togliere loro la possibilità di mettersi davvero alla prova, spesso per la prima volta nella vita, di fronte a qualcosa che *deve* essere impegnativo. Altrimenti a che serve? Non la chiamiamo «maturità» a caso.
Tutte le notti prima degli esami sono difficili e insonni. Ma restano le sole capaci di farci crescere. A qualunque età, e a 18 anni ancora di più.

Segui il dibattito a pag. 2

ristora INSTANT DRINKS

Green pass, ecco che cosa cambia

Verrà revocato a chi si è contagiato: la app di verifica leggerà i certificati come «non validi» fino al termine della quarantena
Il garante: per entrare in alberghi, luoghi di lavoro o visitare i parenti negli ospedali basta il certificato base e non quello Super

Servizi alle pagine **6** e **7**

La partita del Quirinale

Silvio al Colle Il vero incubo di Enrico Letta

Bruno Vespa

Alcuni soldati giapponesi nascosti nella giungla del Palazzo non si rassegnano all'idea che il mandato presidenziale di Sergio Mattarella cessi irrevocabilmente al più tardi il 3 febbraio, giorno in cui – nella deprecabile assenza di un successore – sarà Elisabetta Casellati a esercitarne le funzioni come presidente del Senato. Resistono d'altra parte, anche nel Parlamento della Repubblica, persone convinte che la Terra sia piatta e chi immagina che il vaccino uccida. Si fa sempre più strada, tuttavia, l'idea che nella seconda metà di gennaio si debba scegliere un nuovo capo dello Stato. A questo punto la pressione si trasferisce da Mattarella a Draghi perché rinunci alla tentazione di candidarsi.

Continua a pagina **2**

DOPO DUE ANNI DI TREGUA, RITORNA LA STAGIONE CALDA DELLE PIAZZE UN MESE A OSTACOLI. E INTANTO IL CARO BOLLETTE MINACCIA LA RIPRESA

UNO SCIOPERO AL GIORNO?

Servizi da pag. **3** a pag. **5**

La protesta dei sindacati della scuola, ieri a Roma

DALLE CITTÀ

Scomparso a 87 anni

Pieri, la vita spesa per onorare i morti di Stazzema

Navari nel **Fascicolo Regionale**

Firenze

Paura contagi I turisti frenano Alberghi semivuoti

Servizi in **Cronaca**

La lettura

Le ribalderie del marchese Malaspina a Tresana

Scarlini in **Cronaca**

Genitori infuriati, la diocesi di Noto si scusa

Il vescovo spaventa i bimbi «Babbo Natale non esiste»

Ponchia a pagina **15**

L'ipotesi del Cio per Los Angeles 2028

Olimpiadi poco nobili Ci tolgono pure la boxe

Turrini a pagina **13**

acea energia
PIÙ LUCE, PIÙ GAS, PIÙ TE.

9 771124 883008 11211

il Giornale

DAL 1974 CONTRO IL CORO

SABATO 11 DICEMBRE 2021 — DIRETTO DA AUGUSTO MINZOLINI — Anno XLVIII - Numero 294 - **1.50 euro***

www.ilgiornale.it
ISSN 2532-4071 il Giornale (ed. nazionale-online)

100% GREEN
0% CO_2

NORMA EUROPEA

Green economy, dal 2035 l'Italia dice addio alle auto benzina e diesel

Pierluigi Bonora e **Francesco Giubilei**

Il rischio che la transizione verde si trasformasse in un aumento di tasse per i cittadini era prevedibile ma la realtà ha superato le aspettative. Dopo la doccia fredda sulla casa arriva la stretta su diesel e benzina. Stop alla produzione dal 2035.

a pagina **4**

La bestia statale e i seguaci di Greta

di **Nicola Porro**

Riguardo alla follia europea che vorrebbe limitare la proprietà privata e la libera disponibilità degli immobili in funzione del loro consumo energetico, ci si dimentica che i burocrati e i politici sono al servizio dei cittadini e non il contrario. Questo ribaltamento dei ruoli sta diventando urticante: le leggi, gli apparati, i funzionari pubblici, nascono in quanto voluti dai cittadini. Sempre di più nelle società moderne, sembra invece che i cittadini siano al servizio dello Stato che più o meno li tollera e troppo spesso dice loro come comportarsi. La sublimazione di questo inganno è la spesa pubblica. Una mitologica figura del *welfare state*, che sembra completamente sconnessa da chi la alimenta: le tasse e il lavoro dei cittadini-contribuenti. Purtroppo, e questa è cronaca di tutti i giorni, stiamo lentamente e inesorabilmente cedendo pezzi delle nostre libertà a chi ci governa. C'è sempre un'emergenza con la quale dobbiamo fare i conti, e in virtù di essa la struttura pubblica si attribuisce poteri e diritti che le sarebbero preclusi.

Il cambiamento climatico è un'emergenza, ma anche una religione. Nessuno lo nega. Posto che esso c'è sempre stato. Ma i suoi sacerdoti e le loro liturgie del terrore armano le peggiori intenzioni.

Cosa volete che sia togliere la proprietà di un immobile, se abbiamo la certezza che essa verrà presto inondata, terremotata dal cambiamento degli elementi che viene dato per imminente e certo?

Tutti coloro che oggi, giustamente, si scandalizzano per l'assurda direttiva europea anti proprietà, non sono forse gli stessi che tacciono compiaciuti per la morte annunciata del motore a scoppio deciso dagli stessi burocrati? In fondo a Bruxelles non fanno che mettere in pratica il vangelo di Greta e appare piuttosto ridicolo oggi lamentarsi mentre ieri si è applaudito al fanatismo della ex adolescente. I commissari europei traducono in legge il verbo del profeta.

Solo quando il climatismo arriva a toccare ciò che di più sacro abbiamo, la casa, finalmente ci accorgiamo di quanto esso sia fanatico. A rendere ancora più ridicola la storia è ovviamente la miopia eurocratica, la stessa che aveva previsto di non celebrare il Natale con il suo nome e la stessa che dovrà stabilire come si debbano spendere i 220 miliardi del Pnrr.

Lottare contro la direttiva europea che vorrebbe espropriare i nostri diritti sulla casa, vuol dire lottare per rimettere a cuccia la Bestia statale. Smettiamola però di alimentarla.

IL RETROSCENA

L'economia non decolla: Draghi è tentato dal Colle

Signore a pagina **5**

INCHIESTA SUL CAPORALATO

TREMA IL VIMINALE

Indagata la moglie del capo ufficio immigrazione del ministero. È polemica: Lamorgese chiarisca

Vittime dei caporali e di imprenditori senza scrupoli. Tra questi, secondo la Procura di Foggia, anche la moglie del prefetto e capo del Dipartimento per l'immigrazione del ministero, Michele di Bari, che si è subito dimesso.

Giannini, Giannoni e **Tagliaferri**
alle pagine **2** e **3**

DA ODEVAINE A LUCANO

Gli affari dei buonisti sui migranti

di **Gian Micalessin**

a pagina **3**

CENTRODESTRA UNITO

Quirinale, Salvini dalla Meloni: «Berlusconi è un candidato vero»

Fabrizio de Feo

KERMESSE Il leghista Matteo Salvini e Giorgia Meloni (Fdi) ieri ad Atreju

Salvini parla ad Atreju, la kermesse organizzata da Fratelli d'Italia: «Considero Berlusconi un candidato vero, non di bandiera. Ho tanti difetti ma se dico una cosa la faccio. Il centrodestra unito questa volta ha l'onore e il dovere di essere determinante e compatto nel decidere il prossimo Capo dello Stato che spero non abbia la tessera del Pd».

a pagina **6**

VERSO L'ARCHIVIAZIONE

Eni, quattro anni di fango «Calunnie contro i vertici»

Luca Fazzo

Una calunnia organizzata a tavolino per incastrare i vertici Eni e inquinare il corso dei processi: questo, per la Procura di Milano, fu la vera natura del complotto organizzato da Armanna e Amara.

a pagina **8**

IL MANAGER MPS

Suicidio Rossi, un colonnello inguaia tre pm

Felice Manti

a pagina **8**

ALT AL GREEN PASS PER I POSITIVI

Più di 20mila contagi La Calabria va in giallo

Andrea Cuomo

Superata quota 20mila. Il bollettino di ieri alla voce nuovi contagi registra un dato preoccupante: 20.497. Un picco che non si toccava da oltre otto mesi, da quel 3 aprile in cui i contagi furono 21.261. Tra le buone notizie «nascoste» c'è il fatto che negli ultimi sette giorni i contagi sono saliti dell'11,52 per cento, meno rispetto alle ultime settimane.

da pagina **10** a pagina **12**

PANDEMIA E COMUNICAZIONE

Basta allarmismi, scienza e intelletto

Claudio Brachino a pagina **10**

FOLLIA NELLE SCUOLE CATALANE

Se pure le porte di calcio diventano maschiliste

di **Roberto Bonizzi**

Da «ve lo buco quel pallone» a «ve li sego quei pali». Non per gli schiamazzi che turbano la quiete pubblica o di qualcuno, ma per lottare contro «il maschilismo e la violenza sulle donne». La Generalitat Catalana, messe da parte (ma solo per un momento) le antiche ambizioni (...)

segue a pagina **14**

Oggi in edicola con «il Giornale»
Ecco il libro-verità sulla vita di Gianni Agnelli

IL VESCOVO E IL LADRO

Babbo Natale esiste e rapina le farmacie

di **Daniele Abbiati**

Non prendiamoci in giro, e diciamolo chiaramente una volta per tutte che ormai nove bambini su dieci lo sanno. Loro lo sanno che Babbo Natale non esiste, ma fanno finta di non saperlo perché altrimenti col piffero che sotto l'albero, o accanto al presepe, o sul (...)

segue a pagina **16**

*IN ITALIA. FATTE SALVE ECCEZIONI TERRITORIALI (VEDI GERENZA)
SPEDIZIONE IN ABB. POSTALE - D.L. 353/03 (CONV. IN L. 27/02/2004 N. 46) - ART. 1 C. 1 DCB - MILANO

Sabato 11 Dicembre 2021
Nuova serie - Anno 31 - Numero 292 - Spedizione in A.P. art. 1 c.1 L. 4604, DCB Milano

Uk £ 1,40 - Ch fr. 3,50
Francia € 2,50
€ 2,00*

INSIEME PER LA SOSTENIBILITÀ
acea energia
PIÙ LUCE, PIÙ GAS, PIÙ TE.

La mega multa inflitta a Amazon non tiene conto dei benefici che ha prodotto per tutti i consumatori
Domenico Cacopardo a pag. 6

ItaliaOggi
QUOTIDIANO ECONOMICO, GIURIDICO E POLITICO

INSIEME PER LA SOSTENIBILITÀ
acea energia
PIÙ LUCE, PIÙ GAS, PIÙ TE.

BANDA ULTRALARGA

Dal primo gennaio 2022 bollino blu per edifici digital

Ciccia Messina a pag. 36

Sicurezza lavoro più severa

Stop aziendale se l'ispettore constata che manca il Dvr (documento di valutazione dei rischi). Il fermo è rinviato di un giorno se il documento non è custodito in sede

ORSI & TORI

DI PAOLO PANERAI

In pensione a 71 anni. Le previsioni dell'Ocse gettano lo sconforto non soltanto nei giovani che stanno cominciando a lavorare oggi e a cui la previsione è destinata, ma anche in chiunque abbia a cuore il futuro dell'Italia. Che Paese sarà l'ex-Belpaese se non si porrà rimedio a questo disastro generazionale? Non c'è un bel futuro se la popolazione è prevalentemente anziana, se non vecchia e molto vecchia. E se la seconda causa è positiva, cioè l'allungamento della vita grazie al miglioramento del tenore di vita, alla medicina, nonostante il covid, la causa negativa è la caduta demografica a causa del calo impressionante delle nascite. Come mai i giovani italiani si accoppiano sempre meno per fare figli?

La risposta più frequente è: perché la condizione economica non lo permette per la grande generalità dei giovani. È vero ed è la causa più grave. Ma non è tutto.

continua a pagina 2

L'ispettore che constata la mancata redazione del «documento di valutazione dei rischi» dispone lo stop all'attività d'impresa (chiude, cioè, l'azienda). Se il Dvr non è esibito perché custodito in altro luogo (ad esempio presso il consulente), lo stop è solo rinviato: alle ore 12:00 del giorno seguente, termine entro il quale il datore di lavoro ha la possibilità d'esibirlo e così evitare la sospensione. Lo precisa l'ispettorato nazionale del lavoro.

Cirioli a pag. 29

LUNEDÌ IN EDICOLA

In Liguria Renzi si allea con Toti, voterà Bucci

Valentini a pag. 8

DIRITTO & ROVESCIO

Purtroppo la 'ndrangheta, partita dalla Calabria, si sta diffondendo in tutte le zone ricche del Nord Italia ed anche in una regione come l'Emilia che, almeno in teoria, dovrebbe avere gli anticorpi per difendersi meglio. Lo dimostra in modo palese l'arresto del calabrese ***Giuseppe Caruso****, ex funzionario delle Dogane che era riuscito a diventare addirittura presidente del Consiglio comunale di Piacenza con Fratelli d'Italia (che lo ha espulso subito). Una faccia pulita per affari luridi. Per fortuna Caruso è già stato condannato a 20 anni. E altri procedimenti lo attendono. Dalle intercettazioni si capisce come operano questi infiltrati. Dice a un mafioso che lo ha assoldato: «Io ho mille amicizie, da tutte le parti: bancari, poteri istituzionali e industriali». Però prudentemente aggiunge: «Non mi devi immischiare perché, dopo che mi hai immischiato, mi hai bruciato, è finita perché la gente ti chiude le porte». Lo ha immischiato, per fortuna.*

Premiati da OpenSignal.
Continuiamo a lavorare
per la vostra Rete dei record.

RECORD
RECORD
RECORD

OPENSIGNAL WINNER

STREAMING VIDEO
ESPERIENZA DI GIOCO
DISPONIBILITÀ DI COPERTURA 4G
VELOCITÀ DI DOWNLOAD
QUALITÀ DELLA VOCE IN APP

Vodafone ha vinto 5 categorie su 7 del Report ed è arrivata prima a pari merito con gli altri operatori per una sesta categoria negli OpenSignal Awards – Italy Mobile Network Experience Report November 2021, sulla base di un'analisi indipendente delle misurazioni della rete mobile rilevate durante il periodo 1 luglio - 28 settembre 2021 © 2021 Opensignal Limited. Maggiori informazioni anche sulla metodologia sono disponibili alla pagina www.opensignal.com/reports/2021/11/italy/mobile-network-experience

Together we can
vodafone

**Esclusivamente per la Liguria fino a esaurimento scorte in abbinamento esclusivo a «IL SECOLO XIX» a euro 1,50*
Con Il Manuale PNRR a euro 8,00 in più

Perugia

cronaca.perugia@lanazione.net
Redazione: Piazza Danti, 11 - 06121 Perugia - Tel. 075 5755111
Pubblicità: SpeeD - Via M. Angeloni, 80/B - 06121 Perugia
spe.perugia@speweb.it

casa del CONTACHILOMETRI
Via U. Calzoni, 7/9 - S. Andrea delle Fratte
Tel. 075.5287821/2 - PERUGIA

Sconcertante episodio: scatta la denuncia

Non gli fa l'elemosina Lui le mette due sbarre tra le ruote dell'auto

A pagina **5**

Vittime i titolari del locale

'La pizza è cara' Cliente picchia madre e figlio

A pagina **21**

casa del CONTACHILOMETRI
Via U. Calzoni, 7/9 - S. Andrea delle Fratte
Tel. 075.5287821/2 - PERUGIA

Preso con un chilo di 'coca' nello zaino

La Guardia di Finanza arresta un giovane nel centro di Umbertide. Lo spaccio avrebbe fruttato 100mila euro

Borgioni a pagina **5**

Hub, l'efficienza frenata

Dateci un'iniezione di fiducia

Pier Paolo Ciuffi

Ci risiamo. Ancora una volta il nobile desiderio di farsi questa benedetta dose di vaccino (gesto peraltro invocato da tutti i livelli dello Stato, in giacca o in uniforme con tanto di penna sul cappello) viene frustrato. Da intoppi logistici, carenze di approvvigionamento, accidenti vari. Ora, sappiamo bene che gestire una campagna vaccinale non è cosa da poco, specialmente ora che gli anticorpi ci salutano, che la Omicron ci fa paura (e temiamo che arrivi il resto dell'alfabeto da tragedia greca). Ora che quasi tutti vogliono, o ri-vogliono vaccinarsi. Ma la storia che pubblichiamo a pagina 4 è esemplare. L'Italia chiamò, noi rispondiamo e lei non ci sente. Peccato.

pierpaolo.ciuffi@lanazione.net

CRESCONO I CASI E IL TRACCIAMENTO È IN FORTE DIFFICOLTÀ

IL VIRUS CORRE TRA I RAGAZZINI

Nucci a pagina **2**

La corsa contro il tempo

'Ma nella scuola c'è anche chi va in aspettativa per non vaccinarsi'

S. Angelici a pagina **3**

La storia: odissea per la dose

«Cinque volte all'hub, sempre rimandati a casa»

A. Angelici a pagina **4**

Altotevere

Deposito di legna ridotto in cenere La pista è il dolo

A pagina **20**

Emergenza a Ponte San Giovanni: traffico in tilt

Camion perde il carico Ancora caos sul raccordo

A pagina **9**

Il progetto Coop con PlanBee e YaBasta

C'è anche l'hotel per api nella nuova 'oasi urbana'

A pagina **11**

casa del CONTACHILOMETRI
NOVITÀ DUPLICAZIONE TELECOMANDI E CHIAVI AUTO
Via U. Calzoni, 7/9 - S. Andrea delle Fratte
Tel. 075.5287821/2 - PERUGIA
www.casakm.it - casakm@casakm.it

SABATO 11 DICEMBRE 2021 www.corriere.it In Italia (con "IO Donna") EURO 2,00 | ANNO 146 - N. 294

CORRIERE DELLA SERA

RCS

Milano, Via Solferino 28 - Tel. 02 62821
Roma, Via Campania 59/C - Tel. 06 688281

FONDATO NEL 1876

Servizio Clienti - Tel. 02 63797510
mail: servizioclienti@corriere.it

caffè motta IL PIACERE QUOTIDIANO

La rabbia di Alessandra
Licenziata su Teams: «Ho 50 anni, uno choc»
di **Andrea Rinaldi**
a pagina **27**

L'Accademia di Muti
«Non basta la tecnica, la musica va creata»
di **Valerio Cappelli**
a pagina **55**

caffè motta IL PIACERE QUOTIDIANO

Da Letta a Meloni

UN LARGO CONSENSO PER IL COLLE

di **Francesco Verderami**

Il proposito di eleggere il prossimo capo dello Stato con un «consenso largo» è l'indicazione di un metodo — auspicato da Enrico Letta e Giorgia Meloni — che va salutato con favore. Perché se si realizzasse riunirebbe idealmente il Paese attorno al suo garante: sarebbe la forma più alta di unità nazionale, specie in un contesto di emergenza come quello attuale. L'idea anticipata dal segretario democratico a Venanzio Postiglione per il *Corriere*, e poi condivisa con la presidente di Fratelli d'Italia alla festa di Atreju, non è solo la dimostrazione che i partiti stanno già preparandosi alla corsa per il Colle. È soprattutto il primo e positivo passo verso la ricerca di un accordo capace di unire da un estremo all'altro gli schieramenti politici, che al momento sono divisi persino al loro interno.

La volontà di trovare una convergenza tra le forze di maggioranza e il partito di opposizione per ora è una enunciazione di principio. Poi costerà fatica arrivare in fondo. Ma bisogna dar credito al disegno, tralasciando le polemiche e le speculazioni: il fatto che il Pd non abbia oggi i voti per far da solo come in passato, per esempio; o che la mossa serva a sbarrare il passo a manovre centriste o a candidature ritenute insidiose. D'altronde fa parte del gioco politico. Anche nelle elezioni per il capo dello Stato del 1999 Walter Veltroni, Gianfranco Fini e Pierferdinando Casini agirono in contrapposizione a Massimo D'Alema, Silvio Berlusconi e Franco Marini.

continua a pagina **42**

Calabria in giallo da lunedì. In bilico anche Lazio, Veneto, Liguria, Marche, Valle d'Aosta e Trento

Balzo dei contagi: oltre 20 mila

Cresce la curva, ieri 118 vittime. Ancora senza vaccino 6,1 milioni di italiani

La curva dei contagi continua a salire. Ieri oltre ventimila nuovi positivi e 118 morti. Da lunedì la Calabria passa in zona gialla e altre regioni sono in bilico. Lazio, Veneto, Liguria, Marche, Valle d'Aosta, e la provincia autonoma di Trento, rischiano restrizioni prima di Natale. Sono ancora senza protezione 6,1 milioni di italiani che non si sono vaccinati.

da pagina **2** a pagina **6**

LA LETTERA DI ELISA, 16 ANNI

Il virus mi ha tolto la gioia

di **Elisa Cavaliere**

Il virus che è entrato a far parte delle nostre vite ormai da più di due anni, e a cui purtroppo tanta gente stenta a credere, io l'ho vissuto in prima persona.

continua a pagina **5**

GIANNELLI

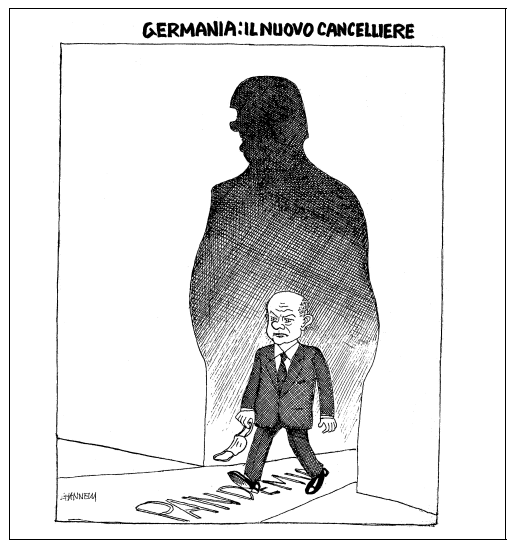

NEI PARTITI

SALVINI AD ATREJU

«Presidenzialismo Pronti a firmare la petizione di FdI»

di **Giuseppe Alberto Falci**
a pagina **12**

PARLA BETTINI (PD)

«Con Draghi o no l'esecutivo vada avanti»

di **Maria Teresa Meli**
a pagina **13**

L'INTERVISTA AL MINISTRO

Orlando: lo sciopero? È legittimo, ma non condivido

di **Federico Fubini**

Lo sciopero generale di giovedì indetto da Cgil e Uil «è legittimo ma non lo condivido» spiega al *Corriere* il ministro al Welfare Andrea Orlando. «C'è un evidente malessere e capisco che i sindacati ricevano pressioni molto forti — dice —. Però questa legge di Bilancio inverte la tendenza degli ultimi venti anni».

a pagina **9**

Cultura La Classifica di Qualità: sul podio anche Ciabatti e Piperno

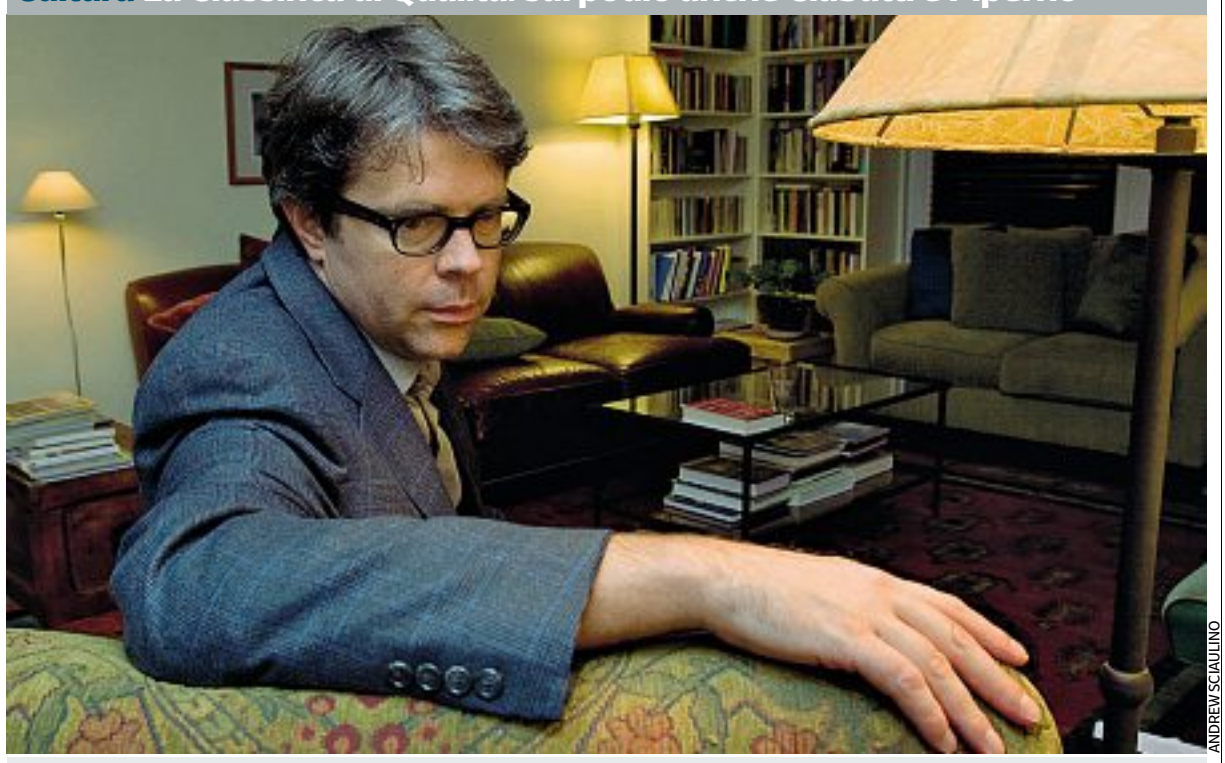

ANDREW SCIAULINO

La Lettura premia Franzen: suo il miglior libro del 2021

di **Severino Colombo**

Lo scrittore americano Jonathan Franzen con il nuovo romanzo «Crossroads» vince la decima edizione della Classifica di Qualità de «la Lettura». Tutti i riconoscimenti nel supplemento, oggi in anteprima nell'App e domenica in edicola con il «Corriere».

a pagina **52**

Ambiente L'impegno del governo

Stop alle auto a motore termico entro il 2035

di **Rita Querzè**

Solo auto elettriche o a idrogeno dal 2035. Lo ha deciso il Comitato interministeriale per la transizione ecologica nell'ambito del piano che dovrà portare alla svolta green.

a pagina **23**

Viminale Critiche a Lamorgese

«Caporalato», indagata la moglie di un prefetto

di **Giovanni Bianconi** e **Carlo Vulpio**

Caporalato a Foggia, indagata la moglie di Michele Di Bari, capo dei dipartimenti per i diritti civili e l'immigrazione al Viminale. Lega, FdI e Leu: «Lamorgese chiarisca».

alle pagine **10** e **11** **Zapperi**

Hi!
Agenda 2022
365 giorni in compagnia del Corriere della Sera.

In edicola con Corriere della Sera
CORRIERE DELLA SERA
La libertà delle idee

IL CAFFÈ
di **Massimo Gramellini**

L'uomo che fermava i treni

C'è un signore dispettoso che sale sui treni regionali, aspetta che prendano velocità e aziona il freno d'emergenza. Dall'inizio dell'anno lo ha già fatto più di cento volte, provocando ritardi biblici e perdite di pezzi di vita a migliaia di studenti e lavoratori pendolari. Il suo campo d'azione sono Liguria, Piemonte e Lombardia: una sorta di triangolo ferroviario delle Bermude. Un giorno a Bergamo ha provato ad allargare la sua attività agli aerei, ma arrivato in alta quota si è messo a inveire contro il personale di bordo perché non trovava il freno. L'altra sera, alla stazione di Novi Ligure, lo hanno finalmente arrestato: è un bulgaro senza fissa dimora e, immagino, con qualche disturbo, ma questa è arida cronaca, mentre la storia è chiaramente metafisica.

Che cosa spinge un essere umano a compiere cattiverie gratuite in modo compulsivo e a danneggiare gli altri senza trarne alcun giovamento per sé? Il brivido della trasgressione o il piacere di rompere i crostoni al prossimo? Di solito sono i bambini che sabotano le azioni dei grandi, spinti dalla pulsione irresistibile di attirare l'attenzione. Ma il frenatore seriale ha 47 anni e, lungi dal mettersi in mostra, dopo la bravata va a nascondersi nei bagni fino a quando il treno non riparte. Quindi perché lo fa, ma soprattutto perché mi sembra di conoscerlo e di riconoscerlo, ogni volta che sui social leggo qualcuno che insulta qualcun altro senza ragione alcuna?

© RIPRODUZIONE RISERVATA

Lezioni di fisica.
Teorie che raccontano la vita.

La prima uscita, Le onde gravitazionali, è in edicola dal 9 dicembre
CORRIERE DELLA SERA La libertà delle idee
La Gazzetta dello Sport Tutto il rosa della vita

9 771120 498008 11211

IL TEMPO

QUOTIDIANO INDIPENDENTE

Sabato **11 dicembre** 2021
Anno LXXVII - Numero 341 - € 1,20
San Damaso

Direzione, Redazione, Amministrazione 00187 Roma, piazza Colonna 366,tel 06/675.881 - Spedizione in abbonamento postale – D.L. 353/2003 (conv. in L. 27/02/2004 n.46) art.1 comma 1, DCB ROMA **- Abbinamenti:** a Latina e prov.: **Il Tempo** + **Latina Oggi** €1,50- a Frosinone e prov.: **Il Tempo** + **Ciociaria Oggi** €1,50 a Viterbo e prov.: **Il Tempo** + **Corriere di Viterbo** €1,40 - a Rieti e prov.: **Il Tempo** + **Corriere di Rieti** €1,40 - a Terni e prov.: **Il Tempo** + **Corriere dell'Umbria** €1,40 - nella Riviera Tirrenica (da Follonica a Monte Argentario): **Il Tempo** + **Corriere di Siena €1,40** - ISSN 0391-6990

DIRETTORE **FRANCO BECHIS**
www.iltempo.it
e-mail:direzione@iltempo.it

Nel Lazio finora pochi controlli: segnalati soltanto 50 camici bianchi non in regola. Ma in realtà sono 600

Zinga salva i medici no vax

Il Tempo di Oshø

Avvisi sulle bottiglie e tasse L'Ue boicotta il nostro vino

Martini a pagina **7**

DI **ANTONIO SBRAGA**

Il sonno della Regione genera mostri: nei primi otto mesi di controlli sul rispetto dell'obbligo vaccinale, introdotto dall'aprile scorso per i camici bianchi, le Asl del Lazio, infatti, «sono state molto lente e non ci hanno dato i riscontri che attendevamo: da loro abbiamo avuto 50 segnalazioni e ne abbiamo sospesi 35, ma i numeri sono molto più ampi. La ricognizione non è stata quindi soddisfacente», dice Antonio Magi, presidente dell'Ordine dei medici di Roma e provincia. Al quale ora è proprio la stessa Regione Lazio a segnalare (...)

Segue a pagina **3**

Dal 16 dicembre via alle iniezioni

Parte la campagna per i bimbi Figliuolo punta sui pediatri

a pagina **2**

Il Covid non dà tregua

Sei milioni ancora senza siero Salgono i decessi: 118 in 24 ore

Barbieri e Ribezzo alle pagine **2 e 3**

Addio allo smart working per 4mila lavoratori. I sindacati protestano: «Troppi rischi»

L'Atac riporta i dipendenti in ufficio

Filippi a pagina **14**

OGGI RENZI AD ATREJU

La Meloni incassa il sì di Salvini al presidenzialismo

De Leo a pagina **5**

Lo stato di emergenza sta per essere trasformato in una emergenza chiamata Stato

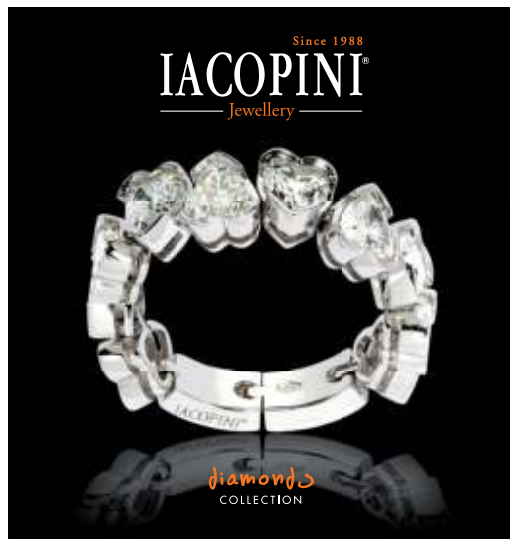

Il libro di Mimun e Frontini

Tutti i segreti di Mogol

Il maestro racconta 60 anni di capolavori

••• Un viaggio attraverso la letteratura in musica dell'autore più ispirato e prolifico della canzone italiana. «Mogol - Oltre le parole» è l'antologia commentata a cura di Clemente J. Mimun e Vittoria Frontini. I due autori accendono i riflettori sull'arte che nasce dalla melodia e la trasforma in immagini, poesia, racconto. Un percorso che parte dalle produzioni letterarie dei primi anni '60 e dà la parola direttamente al Maestro che svela aneddoti e retroscena del processo compositivo. Da «Una lacrima sul viso» a «Emozioni», i segreti di un'arte senza tempo.

Antini a pagina **25**

Posa in opera qualificata
Preventivi gratuiti
Detrazioni fiscali

FINESTRE | PORTONI
PORTE | ARREDO

linfisso®
L'azienda su misura

Borgovelino (Rieti) Viale dell'Artigianato, 7
T. 0746 586015 www.linfisso.it

Oggi su Alias

LETTURE YOUNG Il ritorno delle fiabe, da Andersen al dimenticato Babrio. In cammino verso nuove vite con animali «superstar»

Alias Domenica

CLEMENS MEYER In una lingua intonata alla vaghezza dei miraggi consumistici, in scena il grande supermarket del sesso: «Caverne»

Culture

GUSTAVE FLAUBERT Al Mucem di Marsiglia una grande mostra su Salamboô nel suo bicentenario

Valentina Porcheddu pagina 10

quotidiano comunista

il manifesto

oggi con ALIAS

■ CON LE MONDE DIPLOMATIQUE + EURO 2,00

SABATO 11 DICEMBRE 2021 – ANNO LI – N° 294 www.ilmanifesto.it euro 2,50

LA DECISIONE DELLA CORTE INGLESE MENTRE BIDEN CELEBRA IL «SUMMIT DELLA DEMOCRAZIA»

Gli Usa avranno la testa di Assange

L'Alta corte di Londra ribalta la sentenza che negava l'estradizione al fondatore di WikiLeaks: i giudici si fidano delle rassicurazioni dei legali di Washington sul fatto che Assange verrà trattato «umanamente». Dopo oltre 10 anni di prigionia, fra l'ambasciata ecuadoregna a Londra e il carcere di Belmarsh, negli Usa lo attende un processo per spionaggio che potrebbe costargli fino a 175 anni di prigione. L'attivista Stella Morris, compagna di Assange e a breve sua moglie, definisce «inattendibili» le rassicurazioni sul trattamento dell'imputato e annuncia un ulteriore ricorso. Ma i tempi sono stretti. Nel frattempo a Washington andava in scena il summit della democrazia voluto da Biden, con panel come Washington, si intitolava «Rafforzare i difensori dei diritti umani e i media indipendenti entro e attraverso le frontiere». È proprio vero che a furia di esportarla di democrazia ne rimane poca.

CLAUSI, ZANINI A PAGINA 9

Una sentenza che ci riguarda

Contro la libertà d'informazione

VINCENZO VITA

Talvolta capita che un accidente dia l'idea della sostanza. Un episodio, come una sineddoche, disegna i colori del quadro. È il caso della ormai annosa «serie» di Julian Assange, nella quale il cattivo a giudizio è ben più buono dei suoi inquirenti multiformi.

— *segue a pagina 14* —

Carlo Bonomi e Maurizio Landini foto di Ettore Ferrari/Ansa

Il presidente di Confindustria Bonomi a testa bassa contro lo sciopero generale di Cgil e Uil del 16 dicembre. La replica di Landini: «Lui non può capire, non ne ha mai avuto bisogno». Ieri giornata di protesta del mondo della scuola. In piazza con i prof anche studenti **pagine 2,3**

Scontro di classe

Proteste scandalose

La scuola sciopera, Draghi e il Pd si stupiscono?

SALVATORE CINGARI

Draghi - come ha denunciato su questo giornale Revelli - si è detto sorpreso per lo sciopero generale di Cgil e Uil e con lui sembrano esserlo anche giornali e tv, nonché Andrea Orlando ed Enrico Letta.

— *segue a pagina 15* —

Ecobonus

Dalla transizione ecologica alla rendita

GAETANO LAMANNA

I provvedimenti del governo sulla casa spiegano bene il collegamento tra aumento delle diseguaglianze, inefficienza e iniquità fiscale. La casa è una questione sociale irrisolta e uno snodo importante delle politiche ambientali.

— *segue a pagina 15* —

Di meno e più vecchi

Ultimi in Europa per le politiche sull'immigrazione

PINO IPPOLITO ARMINO

L'Istat ci informa che l'età media degli italiani si è innalzata a 45,4 anni e che, dal 2019 al 2020, l'Italia ha perso oltre 400 mila residenti per effetto dell'elevato numero di decessi.

— *segue a pagina 14* —

Lele Corvi

INTERVISTA

Guerra: la manovra è un compromesso

La sottosegretaria al Mef di Articolo 1: «Lo sciopero generale deciso dai sindacati è legittimo, ma la manovra ha più elementi positivi che negativi: rivendico l'intervento su sanità, scuola e detrazioni. Sul bonus fiscale abbiamo dovuto accettare un compromesso». **MASSIMO FRANCHI A PAGINA 3**

GLOBALIZZAZIONE

Il miracolo cinese e i 20 anni nel Wto

L'11 dicembre 2001 la Cina entrava nell'Organizzazione mondiale del commercio: dopo 20 anni di riforme che avevano trasformato il paese, Pechino era pronta per diventare la seconda potenza mondiale. Un «ingresso» appoggiato dagli Usa, ben felice di investire in Cina senza preoccuparsi mai delle condizioni di lavoro della fabbrica del mondo e contestando a Pechino alcune pratiche quando la Cina ha dimostrato di trasformare la potenza economica anche in rilevanza politica internazionale.

SIMONE PIERANNI A PAGINA 8

BRACCIANTI

Foggia, cinque arresti contro il caporalato

Dieci aziende sotto accusa, 5 arresti. Tra gli indagati la moglie del capo dipartimento immigrazione del Viminale Michele Di Bari, che rimette il mandato. Lamorgese accetta le dimissioni. Mimmo Lucano: «Da prefetto di Reggio Calabria ha affossato Riace».

LEONE, MESSINETTI A PAGINA 5

all'interno

Air Italy *Per 1300 addetti ultima speranza al Mise*

RICCARDO CHIARI **PAGINA 4**

Jesi *Caterpillar chiude, licenziati 270 operai*

MARIO DI VITO **PAGINA 4**

Messico *Strage di migranti ammassati sul camion*

ANDREA CEGNA **PAGINA 6**

Poste Italiane Sped. in a. p. - D.L. 353/2003 (conv. L. 46/2004) art. 1, c. 1, Gipa/C/RM/23/2103

LA VOCE

A D 19 53

N. 44
Venerdì
10 Dicembre 2021

Periodico settimanale
Poste Italiane S.p.A. - Spedizione in Abbonamento Postale -D.L. 353/2003 (conv. in L. 27/02/2004 n. 46) art. 1, comma 1, DCB Fil. di Perugia Uff. A/P
GIORNALE LOCALE ROC

1,10 euro | SETTIMANALE DI INFORMAZIONE DELL'UMBRIA | www.lavoce.it *anche su*

PERUGIA
OratorioLeague, calcio parrocchiale ambosessi 15

ASSISI
La sterilità può aprirsi alla vita. La Bibbia insegna 17

CASTELLO
Riprendono per Ac Adulti gli incontri in presenza 18

TODI
Si legge per intero la *Divina Commedia*. Ed eventi collaterali 20

CASCIA
Le Agostiniane progettano casa per parenti dei malati 22

TERNI
Questa città può diventare "terra promossa", se... 23

Contiene I.P.

l'editoriale

L'Avvento visto con occhi laici

di **Marco Testi**

"Io dormo, ma il mio cuore veglia": in tutta la Scrittura, sia nell'Antico come nel Nuovo Testamento (qui siamo nel *Cantico dei cantici*), emerge la dimensione dell'attesa. Dimensione che si è lentamente ma profondamente radicata nella letteratura non solo religiosa; talvolta celandosi dietro l'opposta sponda della negazione e dell'assenza, come accade nel Beckett di *Aspettando Godot* (1952), in cui due personaggi attendono l'arrivo di un signore che di giorno in giorno manda a dire che non potrà venire, ma che sicuramente si farà vedere il giorno dopo...

Il fatto è che nel mondo laico l'Avvento si risolve in una spasmodica attesa che si carica di volta in volta di aspettative d'amore, di ricchezza, di felicità qui e ora. Anche se con sfumature che, nel caso di Marcel Proust e della sua *Ricerca del tempo perduto*, diventano coscienza dell'inutilità del rimpianto e dell'attesa di ripercorrere sempre le stesse strade e di rivedere le medesime persone di tanto tempo fa. Il tempo trascina inesorabilmente ogni cosa umana con sé, lasciando in alcuni la percezione dell'unica persistenza: quella della radice di tutto ciò che vive.

Ci è maestro in questo Dante, soprattutto nel *Purgatorio*, dove sembra di respirare in modo palpabile una stupenda atmosfera di attesa che fonde mirabilmente umano e divino, bellezza vera e speranza. Qui la consapevolezza della necessità di non rimanere schiavi della dolcezza dei ricordi emerge in tutta la sua struggente forza, come nell'episodio del musico Casella che intona una canzone scritta da Dante stesso, affascinando tutti i presenti, ma con il risultato di far arrabbiare il guardiano del secondo regno, Catone Uticense, che ordina a tutti di riprendere il cammino verso la purificazione. Il che sarà poco romantico, ma simboleggia la necessità di salvarsi dalla schiavitù del ricordo. Un po' come nel caso della moglie di Lot, che divenne una statua di sale per essersi voltata a guardare indietro, schiava di una nostalgia per ciò che è tramontato, ma che avrebbe potuto lasciare posto a una nuova, feconda vita se non fosse stata accecata dal ricordo di ieri. Anche perché la storia ci presenta lo scenario di ben altre umane attese, quelle delle madri durante le guerre e le deportazioni, o di chi è andato lontano per lavoro, per miseria, per cambiamenti climatici, per lo scatenarsi di lotte fratricide, che si pongono come testimonianza autentica di una speranza di una nuova casa, una nuova storia, una nuova vita.

Alcuni hanno narrato laicamente l'attesa di un evento che si allontana nel tempo, come il Buzzati del *Deserto dei Tartari* (1940), con il tenente Drogo ad aspettarsi da un momento all'altro l'arrivo dei temibili invasori, che non arriveranno mai. Quello struggente senso di attesa si è annidato nelle pieghe della grande poesia, come nel caso di Eliot, che in *Mercoledì delle ceneri* (1930) ricorda "la promessa del verbo non detto e non udito" di redimere il consumarsi del tempo, altrimenti attanagliato dal sospetto dell'insensatezza. Perché in fondo è questo il senso vero dell'Avvento: affidare la propria attesa a Qualcosa di diverso dai desideri umani, alla ricerca di un senso ultimo e nel ricordo di un Evento che ha cambiato il mondo.

chiesa umbra

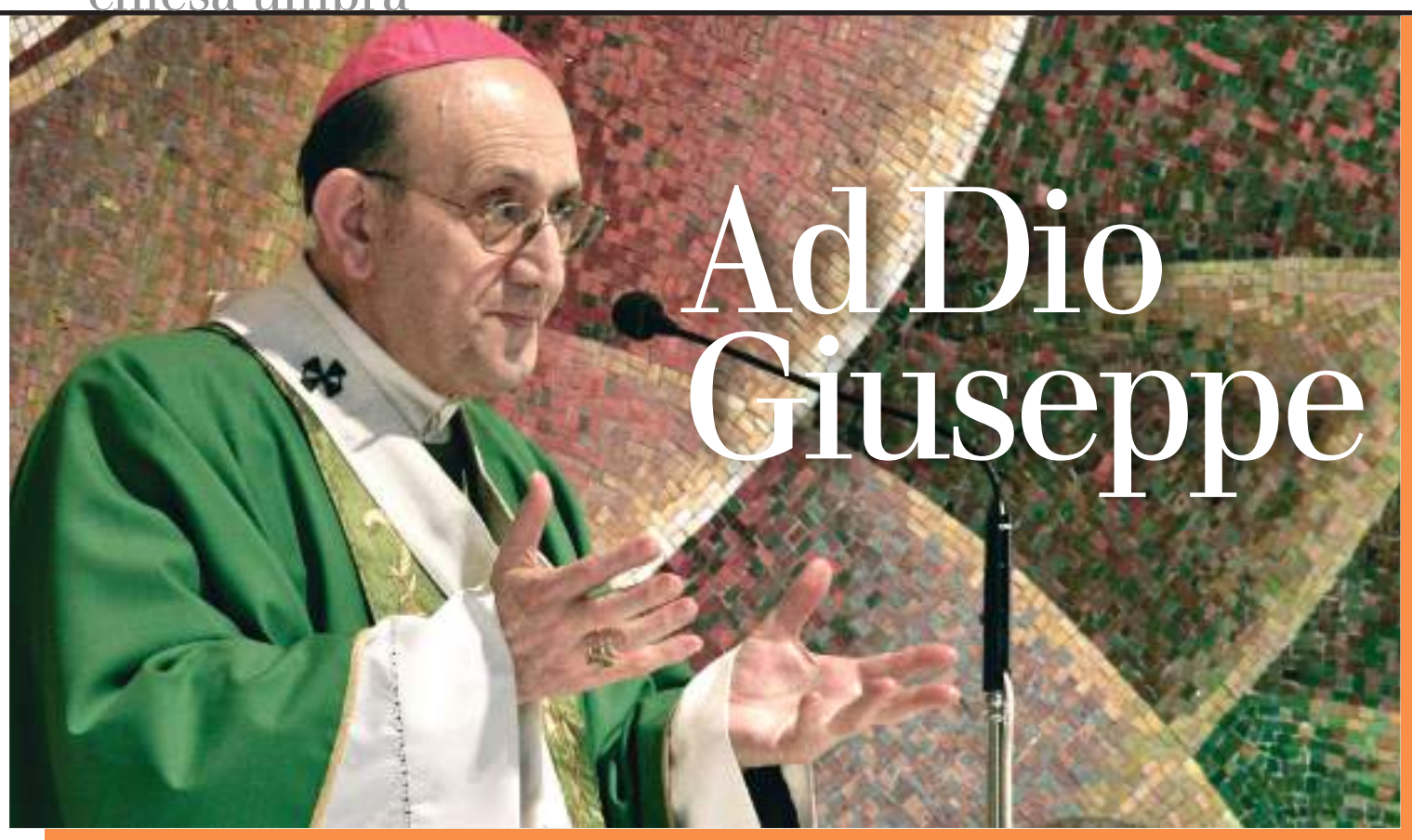

Ad Dio Giuseppe

Le Chiese dell'Umbria, la Chiesa che è in Italia, il mondo ecumenico, e in definitiva tutti noi ricordiamo con grande affetto mons. Giuseppe Chiaretti, venuto a mancare qualche giorno fa. Il suo motto episcopale era: "Nella speranza abbiamo un'àncora della nostra vita, sicura e salda". Lì - ha commentato il card. Bassetti - "si concentra la storia e la personalità di un uomo che ha fatto della vita in Cristo la sua sicura ed eterna speranza". Di Chiaretti - ricorda suor Roberta Vinerba - "ci si poteva fidare: fedele nelle relazioni, stabile nei sentimenti, tenerissimo negli affetti". Profondo e affabile, aveva un'anima che era "leonessa" come il suo paese d'origine. 3-5

7
PAPA FRANCESCO
Parole dure contro il modo in cui l'Europa 'gestisce' (si fa per dire) i flussi migratori, quelle del Papa dal suo viaggio in Grecia. Incontrando le loro storie di persona. Non è inoltre mancato l'aspetto ecumenico

SOVVENIRE
Con *La Voce* il resoconto dell'8xmille per le diocesi umbre. Ma restano fondamentali le offerte alla Chiesa 7

CULTURA
È ancora possibile scrivere poemi cristiani? Sì, e lo ha fatto un 'insospettabile', Giovanni Pascoli. In latino, addirittura 12

CURE DOMICILIARI: UN S.O.S.
Se mandi il parente malato grave in una struttura pubblica, lo Stato contribuisce alle spese. Se te ne prendi cura in casa, diventa un'odissea. La testimonianza di una caregiver. La proposta lanciata a livello nazionale dal gruppo di associazioni Adna 11

focus

Il welfare con gentilezza

di **Pierluigi Grasselli**

È stato presentato il *Piccolo manuale della gentilezza*, pubblicato dal gruppo Caritas dell'Up "Santa Famiglia di Nazareth", diocesi di Perugia. La presentazione, e il complesso degli interventi che si sono succeduti da parte di imprenditori, operatori sociali ed esponenti Caritas, hanno posto in evidenza... (*pag. 9*)

Un Cardinale all'Al-Azhar

di **Tonio Dell'Olio**

Il dialogo e l'incontro tra cristiani e musulmani non fa più notizia. E di per sé, questa sarebbe una "buona notizia". Ma crediamo sia bene far conoscere i passi che preparano la pace del presente e del futuro... (*pag. 8*)

Anno 11 numero 129 - 10 dicembre 2021 - distribuzione gratuita - www.epolisbari.com

GRATIS PER VOI

EPolis Bari

inweek

Settimanale di approfondimenti metropolitani

Testata indipendente che non percepisce i contributi pubblici previsti dalla legge n. 250/90

ECONOMIA

La nostra ripresa è tutta da sudare

Resta a pag. 12

ECONOMIA

Bari per i rifiuti spende meno, ma è un affare?

Volpe a pag. 18

STORIA

Da 1020 anni siamo in "debito" con Venezia

Pagano a pag. 24

GLI ALLEVATORI SONO STREMATI E GETTANO LA SPUGNA. UN ALTRO DELITTO PER L'AGRICOLTURA PUGLIESE GIÀ SEGNATA DALLA XYLELLA. GLI ACCORDI SUL PREZZO DEL LATTE ALLA STALLA RESTANO SOLO SULLA CARTA

PIANGIAMO SUL LATTE VERSATO

CICCARESE E RICCO da pag. 5 a pag. 9

LE OPINIONI DI SPINELLI a pag. 11, MORGESE a pag. 17, MAROLLA a pag. 23 e BRUNO a pag. 29