

REVUE DE PRESSE

SAISON 2014 / 2015





L'ÉQUIPE-FR



REVUE DE PRESSE
Le 03/07/14

- L'Équipe.fr
- L'Équipe 21
- L'Équipe Magazine
- France Football
- Adrénaline L'Équipe
- Illoisport L'Équipe
- Sport&Style
- Roustan TV

Rechercher un sportif, un club..



L'ÉQUIPE-FR

Suivre Suivre

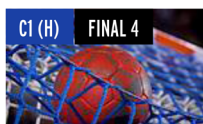

D1 (H) | COUPE (H) | COUPE DE LA LIGUE (H) | **D1 (F)** | COUPE (F) | C1 (H) | C1 (F) | EURO 2014 (H) | MONDIAL 2013 (F) | PALMARÈS | VIDÉOS PLUS ▾

D1 (F) | Saison 2014-2015 (F) | Classement D1 (F) | PO D1 13-14 (F) | Saison D1 13-14 (F) | PO D1 12-13 (F) | Saison D1 12-13 (F) | Palmarès D1 (F) | Coupe (F)

HANDBALL | **D1 (F)**

Le 03/07/2014 à 20:30:00 | Mis à jour le 03/07/2014 à 23:00:58

Metz - Issy-Paris d'entrée

10 partages Tweeter Partager Partager

Metz et Issy-Paris se sont affrontés en finale du dernier championnat de France. Les deux équipes se retrouveront face à face pour la 1re journée de l'édition 2014-2015 le 6 septembre prochain. Fleury-les-Aubrais, pour sa part, se déplacera sur le terrain de l'Union Mios-Biganos - Bègles. Le Havre jouera à Toulon-Saint-Cyr.

Article précédent
Dunkerque débutera contre Cesson-Rennes...

Article suivant
Cherono bat G. Dibaba...



L'ÉQUIPE



REVUE DE PRESSE Le 06/07/14

2015 : France-Ecosse.
2015 : Irlande-France.
2015 : France-Pays de Galles.
2015 : Italie-France.
2015 : Angleterre-France.

EUROPE 2015 (18 septembre-31 octobre 2015)
des Bleus fin juin.
préparation
2015 : Angleterre-France
2015 : France-Angleterre
2015 : France-Ecosse

COUPE D'EUROPE

1^{re} journée : 16-19 octobre, 2^e journée : 23-26 octobre,
3^e journée : 27-30 octobre, 4^e journée : 11-14 décembre, 5^e journée : 15-18
décembre, 6^e journée : 22-25 janvier 2015.

3-5 avril 2015, demi-finales : 17-19 avril 2015, finale :

PRO D2

2015 : 16 et 17 mai 2015, finale le 23 ou le 24 mai.

7-3-15	23 ^e JOURNÉE	25-4-15
ELLE	BAYONNE - GRENOBLE BRIVE - MONTPELLIER CASTRES - CLERMONT LA ROCHELLE - TOULON LYON - BORDEAUX-B OYONNAX - RACING-METRO ST. FRANÇAIS - TOULOUSE	
14-3-15	24 ^e JOURNÉE	9-5-15
	GRENOBLE - CLERMONT LYON - LA ROCHELLE MONTPELLIER - BAYONNE RACING-METRO - ST. FRANÇAIS TOULON - CASTRES TOULOUSE - BRIVE BORDEAUX-B - OYONNAX	
28-3-15	25 ^e JOURNÉE	16-5-15
	CASTRES - BRIVE CLERMONT - TOULON GRENOBLE - TOULOUSE LA ROCHELLE - RACING-METRO OYONNAX - LYON ST. FRANÇAIS - MONTPELLIER BORDEAUX-B - BAYONNE	
11-4-15	26 ^e JOURNÉE	23-5-15
	BAYONNE - LA ROCHELLE BRIVE - ST. FRANÇAIS LYON - GRENOBLE MONTPELLIER - CLERMONT RACING-METRO - CASTRES TOULON - OYONNAX TOULOUSE - BORDEAUX-B	

EN ROUGE LES DEUX DOUBLONS
DE LA SAISON AVEC UNE JOURNÉE
DE TOP 14 LE MÊME WEEK-END
QU'UN MATCH
DE L'ÉQUIPE DE FRANCE.

ISSY

étant plus lucratif lui permettra d'aider sa famille
« traverse un moment difficile en termes de
« et de bien-être ». La politique d'éligibilité de la
Fédération australienne fait qu'il renonce avec cette
vision à la Coupe du monde 2015 en
Angleterre. Bill Pulver, le président de la Fédération, a
pendant reconnu des discussions avec l'ailier pour
trouver un moyen de le garder au sein du rugby
australien ». Sélectionné à 15 reprises, Cummins
a été un joueur clé des Wallabies lors des
derniers test-matches face à la France en juin.

MOTO

□ SUPERBIKE : GUINTOLI S'EN SORT BIEN. - Victime d'une chute à
haute vitesse lors des essais libres, Sylvain Guintoli (Aprilia) s'est bien
remis en selle lors de la Superpole, conclue en sixième position, juste
derrière son compatriote chez Kawasaki Loris Baz. Les deux Français
(2^e et 3^e du Championnat du monde) auront fort à faire, aujourd'hui, pour
ne pas céder des points à l'homme fort de cette saison 2014, Tom
Sykes, qui a décroché une troisième pole-position sur le circuit de Porti-
mao, qui accueille le huitième rendez-vous de la saison. Côté Super-
sport, Jules Cluzel partira en première ligne, tout comme son rival pour
le titre Michael Van der Mark.

□ MOTOCROSS : LES BLEUS À LA RELANCE ? - Vainqueur en Suède
en 2010 (en MX2) puis dans la catégorie reine l'année suivante et enfin
auteur de la pole l'an dernier, Paulin Froissard (Kawasaki) devrait trouver
un terrain à sa convenance ce week-end à Uddevalla pour rebondir
après un début de saison délicat. Hier, il a terminé troisième des quali-
fications, dominées par le Belge Clément Desalle (Suzuki), alors que le
leader du Championnat Antonio Cairoli (KTM) s'est classé juste derrière
Froissard. En MX2, Jordi Tixier (3^e du Championnat) a terminé deuxième,
devant ses compatriotes Dylan Ferrandis et Romain Febvre. Mais le Hol-
landais Jeffrey Herlings s'est à nouveau montré intraitable pour la victo-
re.

AVIRON

□ DELAYRE-AZOU COMME DES GRANDS. - Trois bateaux français
disputeront aujourd'hui sur la Tamise la finale des régates royales
d'Henley. Engagés en toutes catégories, les poids légers Jérémie Azou
et Stany Delayre se sont qualifiés en deux de couple aux dépens du
double néerlandais Van Luijk-Uittenbogaard. « Ils ont passé une série
(de coups de pelles plus appuyés) après les 500 m et les Hollandais
n'ont pas suivi », commente leur entraîneur Alexis Besançon. Les dou-
bles champions d'Europe PL affronteront aujourd'hui en finale les Bri-
tanniques Collins et Walton. Également composé de poids légers, le
quatre sans barreur Moutierde-Baroukh-Solforosi-Raineau a lui aussi
gagné son billet pour la finale. Le quatuor affrontera... un équipage bri-
tannique, ce qui sera aussi le lot du huit, directement qualifié pour la fi-
nale du « grand ».

BASKET

□ SOUS LE PANIER. - Rouen a recruté le meneur américain Kevin Ham-
ilton (1,93 m, 30 ans), aperçu pendant deux matches de Pro B à Be-
sançon en 2007. Il évoluait depuis trois ans en Allemagne, à Bayreuth...
Le meneur états-unien DaShaun Wood, élu troisième meilleur étranger
de Pro A la saison passée (14,1 points, 4,1 passes), quitte Le Mans pour
le club turc de Bursa... En échec à Antibes l'an passé (2,8 points, 2,1 pas-
ses), le meneur Carl Ona Embo (1,85 m, 24 ans) retourne à Poitiers, trois
ans après un premier passage fructueux (2010-2011) en Pro B.

HANDBALL

□ D1 FEMMES : ISSY-PARIS SERA BIEN EUROPÉEN. - Privé de Coupe
d'Europe pour raisons financières (80 000 euros de dette) en première
instance, Issy-Paris a réussi à faire infléchir en appel la décision de la
commission nationale de contrôle de gestion (CNCG) de la Fédération.
Le club francilien pourra donc disputer la Coupe de l'EHF après avoir été
finaliste de la Coupe des Coupes puis de la Challenge Cup les deux der-
nières saisons.

TAEKWONDO

□ AZIEZ BRILLE EN CHINE. - Médaille de bronze mondiale 2009,
Yasmina Aziez (- 49 kg) est montée, samedi à Suzhou, sur la deuxième
marche du podium du très relevé Grand Prix de Chine. En finale, elle a
cédé contre la locale et double championne olympique (2008 et 2012),
Jingyu Wu. Hier, Torann Maizeroi (- 80 kg) s'est classé troisième.



L'ÉQUIPE-FR



REVUE DE PRESSE

Le 12/07/14

L'Équipe.fr | L'Équipe 21 | Adrenaline | Ilosport | Sport&Style | Blog | Roustan TV

L'Équipe Premium :

SPORTS ▾ **HANDBALL**

Directs 5 Résultats 🔍

D1 (H) ▾ Coupe (H) ▾ Coupe de la Ligue (H) ▾ **D1 (F)** ▾ Coupe (F) ▾ C1 (H) ▾ C1 (F) ▾ Mondial 2015 (H) ▾ Euro 2014 (F) ▾ Palmarès ▾ Tr. des champions (H) ▾ Vidéos

D1 (F) ▸ PO D1 (F) 2014-15 Classement D1 (F) Saison D1 (F) 2014-15 PO D1 (F) 2013-14 PO D1 (F) 2012-13 Palmarès D1 (F) Coupe (F)

bwin Bolivie - Pérou

Mise	10.0	Gains	10
1	4.4	X	2.95
2	1.83		

Conditions d'application Pariez maintenant

HANDBALL D1 (F)

Le 12/07/2014 à 18:51:00 | Mis à jour le 13/07/2014 à 01:01:07

Issy-Paris change d'ère

43 partages



Tweeter



Partager



Partager



Finaliste du dernier Championnat, Issy-Paris aura un nouvel entraîneur la saison prochaine. Promu directeur général, Arnaud Gandais sera remplacé sur le banc par son ex-adjoint Pablo Morel. L'effectif sera fortement remodelé avec le départ des emblématiques Amélie Goudjo et Anne-Sophie Kpozé, après celui de Mariama Signaté, qui a signé dans le club hongrois de Erd. Mais la MVP du Championnat, la Norvégienne Stine Oftedal, sera encore présente, désormais accompagnée de sa petite sœur Hanna.

Article précédent L'Allemagne fait polémique...

Article suivant Videoton - Paris-SG : 3-4...

JUSQU'À 100 € OFFERTS! INSCRIVEZ-VOUS! **bwin**

CHRONO

Choisissez votre sport ▾

- 13:28 Justice «On a voulu faire tomber Nikola» Karabatic
- 24/06 ChM 2015 (F) Tirage clément pour les Bleues
- 24/06 Justice La défense s'en prend à l'instruction
- 24/06 D1 (H) Saint-Raphaël boucle son effectif
- 23/06 ChM (F) Serbie et Allemagne invitées
- 23/06 Justice Les avocats demandent la relaxe
- 22/06 Transfert Mokrani deux ans à Créteil
- 22/06 Justice 3 mois avec sursis requis contre Karabatic
- 22/06 Justice L'avocat de la FDJ charge Karabatic



REVUE DE PRESSE

Le 13/07/14

L'INFO À TOUS LES NIVEAUX

Etam

lovely soldes

DU 24 JUIN AU 4 AOÛT

-40%

-50%

-50%

-20%

ACCUEIL

FOOTBALL

RUGBY

HAND

BASKET

VOLLEY

APPLICATION ANDROID

APPLICATION IOS

Accueil > Fil Info Hand Hand Hand LFH > Hand – LFH – Issy Paris dégraisse

Hand – LFH – Issy Paris dégraisse

Par Thomas Loisel le 13 juillet 2014 à 14h36

Connexion Tweet 1

Mots clés : Amélie Goudjo, Anne-Sophie Kpoze, Issy Paris, LFH, Pablo Morel, Signate

Obligée de réduire son effectif en raison de ses problèmes financiers, c'est avec le coeur gros comme ça que la formation isséenne a dû se séparer d'Amélie Goudjo et Anne-Sophie Kpoze. La première était en fin de contrat et vient de signer pour le Krim Ljubljana tandis que la seconde avait prolongé de trois saisons son contrat l'année dernière. Un nouveau cycle est en train d'éclorre à IPH avec les départs de ces taulières ainsi que Mariama Signaté (Erd, Hongrie). [Pour conduire ce nouveau cycle, Pablo Morel en sera l'entraîneur.](#)

Articles Pouvant Également Vous Intéresser

- [Hand – LFH – On rempile à Issy Paris Hand](#)
- [Hand – LFH – Pablo Morel, le nouvel entraîneur d'Issy Paris Hand](#)
- [Hand – LFH – Zoom sur Issy Paris Hand](#)
- [Hand – LFH \(1/2 finale retour\) – Quel exploit d'Issy Paris](#)

Que recherchez vous ?

FIL INFO

Tout • Foot • Rugby • Hand • Basket • Volley

11h11 • [Basket – Pro A \(transfert\) – Raposo \(...\)](#)

10h36 • [Hand – CDL \(tour préliminaire\) – Les \(...\)](#)

8h00 • [Hand – LFH – Issy commencera par \(...\)](#)

25/06 • [Hand – Amicaux – Le PSG officialise \(...\)](#)

25/06 • [Hand – Amicaux – Ivry dévoile son \(...\)](#)

25/06 • [Foot – Créteil \(transferts\) – \(...\)](#)

25/06 • [Foot – Transferts – Les échos](#)

25/06 • [Hand – N2F – Les quatre clubs \(...\)](#)

24/06 • [Basket – Pro A \(transfert\) – Judith \(...\)](#)

24/06 • [Hand – N1F – Les poules dévoilées](#)

24/06 • [Volley – Ligue AM \(transfert\) – \(...\)](#)

24/06 • [Foot – CFA – Drancy : objectif atteint](#)

24/06 • [Hand – Transferts – Mokrani à \(...\)](#)

24/06 • [Basket – NF2 – Cissé \(Stade \(...\)](#)

lovely soldes

DU 24 JUIN AU 4 AOÛT

Veste en jean

BLEU

39,95 € **31,96 €**

issyparishand.com



REVUE DE PRESSE

Le 15/07/14

Metz, Issy Paris, Fleury Loiret, Le Havre, l'UMB-B : 5 clubs français prendront part à une compétition européenne à la rentrée.

Champion de France en titre, le Metz HB représentera la LFH en Ligue des Champions. Éliminés en phase de poule la saison passée, les Dragonnes auront à cœur de bien figurer dans la plus prestigieuse des compétitions. Objectif : ré-intégrer le Top 8 européen.

L'an dernier, Metz présentait la plus forte affluence d'Europe, aux Arènes, à l'issue du 1er tour. De belles ambiances à revivre, donc.

Fleury Loiret, vainqueur de la Coupe de France en mai dernier, prendra part à la très relevée Coupe des Vainqueurs de Coupe (C2). Viborg (Dan.) et l'internationale française Cléopâtre Darleux, désormais à Nice, sont les tenants du titre.

Vice-champion de France en titre, Issy Paris tentera quant à lui d'atteindre une 3^e finale continentale consécutive. Après la Coupe des Coupes (2012-2013), la Challenge Cup (2013-2014), il s'agira cette fois de la Coupe EHF. Leur recrue phare, l'internationale monténégrine Marija Jovanovic (28 ans) a déjà soulevé 2 Coupes d'Europe. De bon augure ?

Après une saison sans compétition internationale, le HAC Handball s'appête à retrouver la Coupe d'Europe avec la Challenge Cup, qu'elle disputera au côté d'un autre club français, l'Union Mios Biganos-Bègles.

Habitué aux joutes européennes, Le Havre a déjà soulevé la Coupe d'Europe Challenge Cup, en 2012, devant son public des Docks Océane.

Répartition des clubs français en Coupe d'Europe, 2014-2015

Ligue des Champions (C1). Metz Handball ----> Entrée en lice le 18 octobre 2014

Coupe des Coupes (C2). Fleury Loiret Handball ----> Entrée en lice au 3^e tour (15-16 novembre 2014)

Coupe EHF (C3). Issy Paris Hand ----> Entrée en lice au 3^e tour (15-16 novembre 2014)

Challenge Cup (C4). UMB-B ----> Entrée en lice au 3^e tour (15-16 novembre 2014)

Challenge Cupe (C4). HAC ----> Entrée en lice au 4^e tour (7-8 février 2015)

Hormis pour Metz Handball, qui connaît déjà ses adversaires en Ligue des Champions*, le tirage au sort pour Fleury Loiret, Issy Paris et l'UMB-B aura lieu le mardi 22 juillet prochain.



REVUE DE PRESSE
Le 16/07/14

LFH

LE PROGRAMME DE PRÉPARATION D'ISSY-PARIS HAND

le 16 juillet 2014, par Dalibor

LFH | Non classé [Log In](#)

EdF Junior (F) | « La fin d'une aventure
exceptionnelle »



Voici le programme de préparation pour les joueuses de Pablo Morel :

Jeudi 24 juillet : Reprise des entraînements.

Du mercredi 6 au lundi 11 août : Stage de préparation à Sablé-sur-Sarthe (Sarthe)

Mardi 12 août : Match amical contre l'équipe national de Corée du Sud (détails à venir)

Vendredi 15 août et samedi 16 août : Tournoi de Préparation à Notre-Dame-de-Gavenchon (Seine Maritime).
Match contre Le Havre le vendredi (20h), et le samedi face à Octeville/Mer – D2F et Brest – D2F.

Du Mercredi 20 au Samedi 23 août : Tournoi amical Panthera Cup avec Besançon -D2F, Nantes, Chambray-lès-Tours -D2F, Fleury, Granollers – Esp, Team Tvis Holstebro – Dan (Salle Albert Auger à Fleury).

Week-end du 29 au 31 août : Tournoi de Plan de Cuques "Femina Hand Cup". Détails à venir.

Première journée de championnat (6-7 septembre) à Metz.

Première journée du championnat (6-7 septembre) à Metz.



Dalibor [Twitter](#) [Dalibor sur Twitter](#)

Contact : dalibor@handnews.fr

Mots clés : [Amical](#) [IPH](#) [LFH](#) [Préparation](#) [Tournoi](#)



REVUE DE PRESSE

Le 17/07/14



↑ **actu** vie quotidienne culture & médias programmes nos partenariats @ podcasts ▶ vidéos

ÉCONOMIE JUSTICE POLITIQUE ÉDUCATION SOCIÉTÉ FAITS DIVERS MONDE EUROPE SPORTS

en ce moment #MAPLANETE · LOI MACRON · BAC 2015 · TUERIE DE CHARLESTON

ACCUEIL > SPORTS > BASKET - VOLLEY - HAND

Issy-Paris : Kpozé intègre le staff

BASKET-HAND-VOLLEY par media365.fr @ jeudi 17 juillet 2014 17:49, mis à jour le jeudi 17 juillet 2014 à 19h21



Anne-Sophie Kpozé (29 ans), arrivée à Issy-Paris en 2011 a décidé de mettre fin à sa carrière de joueuse. Pour autant, la jeune femme reste au club.

Après trois années passées à Issy-Paris en tant que joueuse, et un titre en Coupe de la Ligue l'an dernier, Anne-Sophie Kpozé, embêtée par des soucis physiques à répétition, a décidé de mettre fin à sa carrière professionnelle. Mais l'arrière droite ne quitte pas le club : la jeune femme de 29 ans a décidé d'intégrer le staff dès la saison prochaine. Elle sera responsable du suivi socio-professionnel des jeunes du centre de formation et aura également un rôle important au niveau administratif.

« Ma carrière professionnelle représente dix ans de ma vie, explique l'ancienne joueuse de Sagunto, en Espagne, sur le site officiel du club parisien. Le handball m'a apporté beaucoup de choses, beaucoup d'émotions, de joie, d'amitiés. Je pratique ce sport depuis vingt ans, il m'a permis de voyager, rencontrer un tas de personnes, m'a construit. Alors arrêter est une lourde décision. Mais aujourd'hui j'ai trop de soucis physiques pour pouvoir être efficace comme je le voudrais sur le terrain et donc je n'y prenais plus assez de plaisir. J'ai donc décidé de mettre un terme à ma carrière. Cela me manquera, c'est une certitude, mais plein de nouvelles choses m'attendent. »

Message sur le mur by ISSY PARIS HAND NEWS.



L'ÉQUIPE-FR



REVUE DE PRESSE Le 17/07/14

- L'Équipe.fr
- L'Équipe 21
- L'Équipe Magazine
- France Football
- Adrénaline L'Équipe
- ilosport L'Équipe
- Sport&Style
- Roustan TV

L'ÉQUIPE-FR

Suivre Suivre

Rechercher un sportif, un club.



D1 (H) | COUPE (H) | COUPE DE LA LIGUE (H) | **D1 (F)** | COUPE (F) | C1 (H) | C1 (F) | EURO 2014 (H) | MONDIAL 2013 (F) | PALMARÈS | VIDÉOS PLUS ▾

D1 (F) | Saison 2014-2015 (F) | Classement D1 (F) | PO D1 13-14 (F) | Saison D1 13-14 (F) | PO D1 12-13 (F) | Saison D1 12-13 (F) | Palmarès D1 (F) | Coupe (F)

HANDBALL | **D1 (F)** | **ISSY-PARIS**

Le 17/07/2014 à 10:49:00

Kpozé dans le staff

37 partages Tweeter Partager Partager A+ A-

Comme attendu, Anne-Sophie Kpozé a décidé de prendre sa retraite. La joueuse de 29 ans, au club depuis 2011, va intégrer le staff d'Issy-Paris en devant responsable du suivi socio-professionnel des jeunes du centre de formation. Elle participera également aux tâches administratives. « Arrêter est une lourde décision, a-t-elle confié sur le site du club ce jeudi. Mais aujourd'hui j'ai trop de soucis physiques pour pouvoir être efficace comme je le voudrais sur le terrain et donc je n'y prenais plus assez de plaisir. »



sport
365

REVUE DE PRESSE
Le 17/07/14

Accueil > Hand volley > Handball > S'abonner au flux

HANDBALL - D1 (F) / ISSY-PARIS - Publié le 17/07/2014 à 17h21

Issy-Paris : Kpozé intègre le staff

Anne-Sophie Kpozé (29 ans), arrivée à Issy-Paris en 2011 a décidé de mettre fin à sa carrière de joueuse. Pour autant, la jeune femme reste au club.

Minute par minute | In par sport

- 21/06 Handball D1 (H) - FRG Handball - Le programme de pré-saison
- 20/06 Handball - C1 (F) : Metz reçu
- 20/06 Handball - C1 (H) : Montpellier recevait, pas Saint-Raphaël
- 19/06 Handball - Championnat d'Europe 2016 (H) : Les Experts
- 18/06 Handball Justice - Paris suspects - N. Karabalic s'en prend

Après trois années passées à Issy-Paris en tant que joueuse, et un titre en Coupe de la Ligue l'an dernier, Anne-Sophie Kpozé, embêtée par des soucis physiques à répétition, a décidé de mettre fin à sa carrière professionnelle. Mais l'arrière droite ne quitte pas le club : la jeune femme de 29 ans a décidé d'intégrer le staff dès la saison prochaine. Elle sera responsable du suivi socio-professionnel des jeunes du centre de formation et aura également un rôle important au niveau administratif.

« Ma carrière professionnelle représente dix ans de ma vie, explique l'ancienne joueuse de Sagunto, en Espagne, sur le site officiel du club parisien. Le handball m'a apporté beaucoup de choses, beaucoup d'émotions, de joie, d'amitiés. Je pratique ce sport depuis vingt ans, il m'a permis de voyager, rencontrer un tas de personnes, m'a construit. Alors arrêter est une lourde décision. Mais aujourd'hui j'ai trop de soucis physiques pour pouvoir être efficace comme je le voudrais sur le terrain et donc je n'y prenais plus assez de plaisir. J'ai donc décidé de mettre un terme à ma carrière. Cela me manquera, c'est une certitude, mais plein de nouvelles choses m'attendent. »



REVUE DE PRESSE
Le 22/07/14



HANDNEWS.FR
E HANDBALL À PORTÉE DE CLIC



HANDNEWS.FR
LE HANDBALL À PORTÉE DE CLIC



🏠 | ÉQUIPE DE FRANCE | CHAMP. FRANÇAIS | CHAMP. EUROPÉENS | COUPES D'EUROPE



**NOUVELLE
COLLECTION
CHAUSSURES
INDOOR**



COUPE D'EUROPE TIRAGE CLÉMENT POUR LES FRANÇAISES

le 22 juillet 2014, par Dalibor

Breves | Coupes d'Europe



Le tirage au sort des coupes d'Europe ne concernait pas uniquement les clubs masculins puisque le Fleury Loiret Handball et l'Union Mios-Biganos Béglés étaient aussi attentives ce matin pour connaître leurs adversaires, respectivement en Coupe des Coupes et en Challenge Cup. Après avoir éliminé Virto-Quintus la saison dernière en quarts de finale de la même compétition, l'UMB-B affrontera de nouveau des Néerlandaises, celles du Schuler Albouwgroep. La partie ne devrait pas être trop compliquée face à une équipe dont qui disputera une compétition européenne pour la première fois de son histoire.

Quant à Fleury, les filles de Frédéric Bougeant commenceront leur aventure en Coupe des Coupes à domicile le weekend du 15/16 novembre face aux Croates du ZRK Umag, avant de se déplacer au retour le weekend des 22/23 novembre. L'UMB-B recevra également au match retour et se déplacera au retour, le tout aux mêmes dates. Même si un match retour en Croatie n'est jamais une tâche aisée, les adversaires de Fleury n'ont participé qu'une seule fois à une compétition européenne, éliminées au premier tour de la Challenge Cup en 2004.



REVUE DE PRESSE
Le 01/08/14



<p>Etam #lovely soldes DU 24 JUIN AU 4 AOÛT</p>	<p>-20%</p> <p>Veste en j... 31,96 € Voir</p>	<p>-40%</p> <p>Soutien-go... 20,94 € Voir</p>	<p>-50%</p> <p>Sandales e... 17,47 € Voir</p>
--	---	---	---

- ACCUEIL
- FOOTBALL
- RUGBY
- HAND**
- BASKET
- VOLLEY
- APPLICATION ANDROID
- APPLICATION IOS

Accueil > Fil Info Hand Hand Hand LFH > Hand – LFH – Issy Paris vise le « Top 8 européen dans trois ans »

Hand – LFH – Issy Paris vise le « Top 8 européen dans trois ans »

Par Rédaction le 1 août 2014 à 14h45 Connexion Tweet 2
Mots clés : Arnaud Gandais, Issy Paris, LFH, Pablo Morel

Après une intersaison quelque peu agitée qui a vu la promotion de Pablo Morel sur le banc isséen et le recul de l'emblématique entraîneur du club Arnaud Gandais au poste de directeur général, Issy Paris est en pleine mutation. Si cette première saison semble être de transition avec un nouveau cycle qui s'instaure, Arnaud Gandais a fixé le cap pour les ambitions à long terme via un communiqué du club : « Nous nous sommes fixé un objectif ambitieux. Être dans le Top 8 européen dans 3 ans. Et pour ça il ne faut pas perdre de temps ». Le ton est donné.

- Articles Pouvant Également Vous Intéresser**
- [Hand – LFH – Issy « au départ d'une nouvelle dimension »](#)
 - [Hand – LFH \(1/4 retour\) – Issy Paris dans le dernier carré](#)
 - [Hand – LFH – Morel \(Issy Paris\) : « Cette année, on pose les fondations »](#)
 - [Hand – LFH – Zoom sur Issy Paris Hand](#)

Que recherchez vous ?

- FIL INFO**
- Tout • Foot • Rugby • Hand • Basket • Volley
 - 10h36 • Hand – CDL (tour préliminaire) – Les (...)
 - 8h00 • Hand – LFH – Issy commencera par (...)
 - 25/06 • Hand – Amicaux – Le PSG officialise (...)
 - 25/06 • Hand – Amicaux – Ivry dévoile son (...)
 - 25/06 • Foot – Créteil (transferts) – (...)
 - 25/06 • Foot – Transferts – Les échos
 - 25/06 • Hand – N2F – Les quatre clubs (...)
 - 24/06 • Basket – Pro A (transfert) – Judith (...)
 - 24/06 • Hand – N1F – Les poules dévoilées
 - 24/06 • Volley – Ligue AM (transfert) – (...)
 - 24/06 • Foot – CFA – Drancy : objectif atteint
 - 24/06 • Hand – Transferts – Mokrani à (...)
 - 24/06 • Basket – NF2 – Cissé (Stade (...))
 - 23/06 • Basket – NM2 (transfert) – Un (...)

JUSQU'À **-50%**

<p>-50%</p>	
-------------	--



**ouest
france** 



REVUE DE PRESSE
Le 10/08/14

maville Le Mans ▼ S'inscrire Se connecter

[Info](#) | [Sport](#) | [Restos & Bars](#) | [Ciné](#) | [Sorties](#) | [Annonces](#) | [Jeux](#) | [Deal](#) | [Shopping](#) | [Météo](#) | [Recettes](#)

Info

Rechercher une actualité...



Accueil > Info > Info Sarthe > De grandes championnes de handball en stage

Dimanche 10 août 2014 05:21



De grandes championnes de handball en stage

Newsletter maville

Abonnez-vous à la newsletter - Le Mans

[Je m'inscris](#)



Les filles d'Issy Paris hand veulent jouer les premiers rôles tant au niveau national qu'europpéen, cette saison. Ici, le groupe avec l'entraîneur Pablo Morel.

L'équipe de handball professionnelle féminine du club d'Issy Paris hand, c'est tout simplement l'une des meilleures de France. Pour preuve, le groupe a terminé finaliste du championnat de France la saison dernière.

Et les filles entraînées par Pablo Morel étaient de passage à Sablé, de mercredi à vendredi. Elles ont séjourné au CFSR-Creps (Centre de formation sportive régional - Centre de ressources, d'expertise et de performance sportives), et se sont entraînées au gymnase Georges-Mention, pour préparer la saison qui débute dans un mois.

Au programme de ce premier stage : beaucoup de travail physique, mais aussi des activités pour créer de la cohésion dans le groupe, dont les trois quarts jouent dans diverses équipes nationales.

Enchantés par la qualité des infrastructures, les responsables n'excluent pas de renouveler l'expérience dans les années à venir.

Quest-France

[Donnez votre avis](#)



[Log In](#)





LES NOUVELLES
Les informations de votre région



REVUE DE PRESSE
Le 14/08/14

HANDBALL/ISSY PARIS HANDBALL (D1 FEMININE)

Des professionnelles en stage de préparation à Sablé

Le monde professionnel du handball féminin s'est invité à Sablé, le temps d'un stage de préparation, traditionnel au mois d'août. Le club parisien d'Issy Handball a pris ses quartiers au Creps, pendant trois jours, du mercredi 6 au vendredi 8 août. Une première pour ce club du top niveau français. "C'est une volonté du président, explique Mathieu Marchand, responsable événementiel du club, et Sabolien d'origine. On voulait sortir du cadre parisien, pour travailler la cohésion de groupe. Moi, je connaissais les équipements ici, avec le Creps, la salle Georges-Mention."

Au programme pour les joueuses, du travail physique, comme le montre l'entraîneur, Pablo Morel. "On a fait de la course d'orientation dans le parc du château, des séances de muscu, du canoë à Brûlon, des entraînements... Je veux créer un groupe de travail."

Il faut dire qu'il y a eu du changement à l'intersaison pour ce club à l'accent sabolien. "C'est un groupe qui a bougé, qui est beaucoup plus jeune. Il y a eu cinq départs. On a le renfort de deux internationales, avec Hanna Oftedal, dont sa soeur, élue meilleure joueuse l'année dernière, est chez nous, et Marija Jovanović, vice-championne olympique en titre."

À Sablé, ces nouvelles têtes ont pu faire connaissance, apprendre à se connaître... "C'est un groupe qui doit apprendre à vivre et à jouer ensemble." Les bases se posent donc en Sarthe. Pour une première, satisfait ? "Les conditions de travail sont excellentes. C'est exactement ce que l'on recherchait. Ça réunit un cadre agréable, pour faire des activités extérieures."

Après ce passage sabolien, place à une série de matches de préparation pour les banlieusardes parisiennes, dont deux tournois : la Panthera Cup et Plan-de-Cuques. Avant un début de championnat prévu le 6 septembre, à Metz, champion de France en titre. Puis la Coupe d'Europe à suivre. "C'est une coupe très relevée. On va essayer de faire le plus beau parcours possible."

Quant à un retour des Lionnes à Sablé, la porte n'est pas fermée. Même pour faire un match de préparation... "Les infrastructures sont là. Mais cela interviendrait plus tard en août, et sur une période plus longue. Mais pourquoi pas." Ou l'occasion de voir du handball professionnel à Sablé.



F.C. ■ *Joueuses et encadrants du Issy Paris Handball ont apprécié leur court séjour à Sablé.*

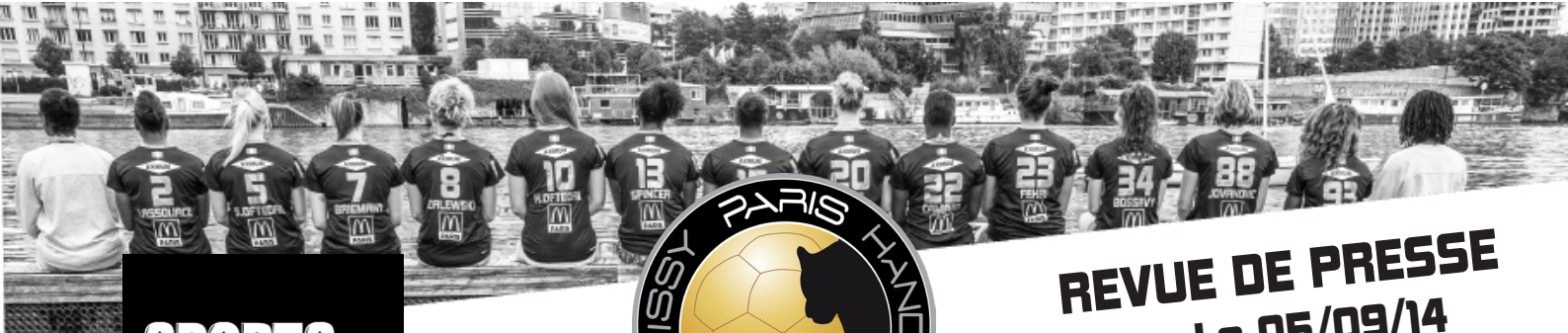

REVUE DE PRESSE
Le 05/09/14

SPORTS GO L'INFO A TOUS LES NIVEAUX

Etam # lovely soldes DU 24 JUIN AU 4 AOÛT

-20% -40% -50% -50%

ACCUEIL FOOTBALL RUGBY **HAND** BASKET VOLLEY APPLICATION ANDROID APPLICATION IOS

Accueil > Fil Info Hand Hand Hand LFH > Hand – LFH (J1) – Issy Paris passe au travers

Hand – LFH (J1) – Issy Paris passe au travers

Par Rédaction le 5 septembre 2014 à 21h37
Mots clés : 1ère journée, Issy Paris, LFH, Metz

Connexion Tweet 4

Sombrant en seconde période face à Metz, Issy Paris manque ses débuts cette saison (36-27).

Résumé :

Le premier choc de la saison qui semblait tenir toutes ses promesses du mois en première période a finalement accouché d'une démonstration du champion sortant. Les deux formations ne se lâchaient pas d'une semelle au cours d'un premier acte très équilibré (7-7, 11e; 9-9, 15e; 13-13, 25e; 15-15, 30e). Sauf que les Isséennes en ratant complètement leur retour en seconde période encaissaient un cinglant 5-0 (20-15, 34e). Si IPH retrouvait quelques couleurs dans le sillage de Stine Oftedal, auteur de 8 réalisations (21-18, 37e), une nouvelle accélération des Messines dans le sillage de Paule Baudouin (6 buts) mettait fin aux espoirs franciliens (28-21, 45e). En roue libre dans le dernier quart d'heure (31-22, 52e), Issy manquait dans les grandes largeurs son premier rendez-vous de la saison.

Le résultat :

- Metz – Issy Paris : 36-27 (15-15)

Que recherchez vous ?

FIL INFO

Tout • Foot • Rugby • Hand • Basket • Volley

10h36 • Hand – CDL (tour préliminaire) – Les (...)

8h00 • Hand – LFH – Issy commencera par (...)

25/06 • Hand – Amicaux – Le PSG officialise (...)

25/06 • Hand – Amicaux – Ivry dévoile son (...)

25/06 • Foot – Créteil (transferts) – (...)

25/06 • Foot – Transferts – Les échos

25/06 • Hand – N2F – Les quatre clubs (...)

24/06 • Basket – Pro A (transfert) – Judith (...)

24/06 • Hand – N1F – Les poules dévoilées

24/06 • Volley – Ligue AM (transfert) – (...)

24/06 • Foot – CFA – Drancy : objectif atteint

24/06 • Hand – Transferts – Mokrani à (...)

24/06 • Basket – NF2 – Cissé (Stade (...))

23/06 • Basket – NM2 (transfert) – Un (...)

Etam # lovely soldes DU 24 JUIN AU 4 AOÛT

-20% -40%



Tout (re)commence Issy

Sacrées championnes de France au printemps face à Issy-Paris, les Messines retrouvent les Franciennes ce soir, pour le lancement du championnat. Aux Arènes, il sera question de marquer son territoire d'entrée.

J'oublie Issy - l'oublié de France - Issy. Pas un peu d'oubli ? Tu veux que ? L'entraîneur de renommée internationale vient de s'achever que de nombreuses joueuses messines se regroupent autour de l'entraîneur de leur club. Toutes avec leurs clubs (11), sur lesquelles avaient travaillé en ce premier adversaire du championnat, Issy-Paris. Et ce, bien avant la saison venue pour le lendemain.

Après sept semaines de préparation, Metz Handball met tout en œuvre pour offrir son mieux à la compétition. « On n'a jamais eu la pression de jouer une bonne première impression », glisse Jimmy Rousseau dans son vestiaire de la finale. « J'avais entendu ce que la bouillie de Perrotte avait dit dans un film qui s'appelle Les Portes de la Cloche. »

Un air de finale

Un titre, choisi au hasard (ou pas ?) par le nouvel entraîneur messin, qui colle plutôt bien au contexte. Quelques mois après leur sacre national, les joueuses repartent en campagne ce soir, face à un adversaire bien connu. Le grand battu de la saison dernière et ses trois finales perdues, en Coupe de France, d'Europe et... en Ligue féminine. C'était déjà aux Arènes, début juin.

« Le contexte, les équipes, les entraîneurs ne sont pas les mêmes, avec Jimmy Rousseau, il y a quand même une grande différence entre un match de play-off et une première journée de championnat. Tout à l'heure, il y aura un effet



Lara Gassauer Ortega et Metz remettent en jeu leur titre de championne de France avec un premier choc face à Issy-Paris. Photo: P. GAGNEPAIN

« Il est important de montrer d'entrée les bras ouverts », lance ainsi Claudine Mény, l'arrière droite messine justement toute proche de s'engager avec Issy-Paris la saison passée, avant que son contrat ne soit reconqué par la Fédération. « Cela ne me fait rien de les retrouver, je n'ai pas d'attachement particulière », précise-t-elle, exprimant simplement que « la bonne préparation de l'étranger sera sur le ter-

rain ». C'est bien là l'un des autres enjeux de cette rencontre. Du en soit les Messines après un mois et demi à « leur club habituel », dit-elle, « c'est un défi ». On a beaucoup travaillé de choses, travaillé un nouveau projet de jeu. Tout cela mérite encore des approfondissements, mais je pense qu'on a de quoi entrer sérieusement ce championnat », répond l'arrière.

Et prendre, déjà, un petit avantage psychologique sur un potentiel concurrent direct. « Il est hors de question de laisser penser qu'il sera facile de venir à Metz », conclut le technicien messin. En terme d'ambitions, d'attente, de pression, j'attends qu'on montre qu'on est chez nous ». Tout recommence à Issy.

les équipes

MESSINES - Gardiennes de but : Claire Pétrot, Séverine de Metz; Arrières : Zoé, Céline Rippe, Sandrine Bouché, Corinne Ortega, Luciane Luvion, Mélyssa Honcix, Agathe Estrémeur; Jokers: Roxane Roussel.

ISSY-PARIS - Gardiennes de but : Stéphanie, Lucie; Joueurs de champ : Sylvain C., Laurence, S. Ophélie, Brémont, Edwige, H. Ophélie, Nicolas, Wilo, Sébastien, Jérôme, Valérie, Delphine; Entraîneur : Patrick Mouton.

Duel d'ou...
Tribune-Du...
Montpell...
promet, e...



Le Parisien
Vendredi 5 septembre 2014

SPORTS Ile-de-France

21

BASKET

Paris-Levallois reprend la route

DEUX JOURS APRÈS avoir disputé — et remporté (75-62) — contre Rouen (Pro A) son seul match de préparation en Ile-de-France, le Paris-Levallois reprend son tour de France. Après un stage d'une semaine à Thonon-les-Bains suivi du tournoi de Toulouse, le PL dispute, aujourd'hui et demain, le tournoi de Limoges.

Pour leur entrée en lice, les joueurs de Gregor Beugnot affrontent (18 h 30) Pau-Lacq-Orthez (Pro A). L'autre duel opposera le champion de France limougeaud à Dijon (Pro A). « On est dans une phase où les organismes commencent à souffrir, on subit le contre-coup de notre travail physique, explique le coach dont l'équipe est toujours invaincue en préparation (3 victoires). Il faut que les joueurs s'y habituent et fassent les efforts nécessaires pour qu'on conserve notre identité de jeu. »

Ménagé contre Rouen, Xavier Corosine (adducteurs) reprendra ce week-end. En revanche, le club est toujours privé de son capitaine, l'aillier sénégalais Maleye Ndoye, retenu avec sa sélection pour les 8^e de finale de la Coupe du monde.

Nanterre, de son côté, disputera le tournoi de Vannes samedi et dimanche. JL

En bref

FOOTBALL

■ **CRÉTEIL**, l'un des six clubs de Ligue 2 encore en lice, connaîtra son adversaire pour les 16^e de finale de la Coupe de la Ligue mercredi prochain à l'issue du tirage au sort qui aura lieu à 12 h 30, à l'hôtel Prince de Galles (Paris VIII^e). Ce tour, programmé les mardi 28 et mercredi 29 octobre, marque l'entrée en lice des clubs de Ligue 1.

■ **FRÉDÉRIC PIQUIONNE ET MARVIN ESOR** (Créteil, L2), partis en sélection de Martinique, se sont imposés (6-0) face à Bonaire, match comptant pour le 1^{er} qualificatif à la Caribbean Cup. Ils affronteront la Barbade la nuit prochaine.

CYCLISME

■ **L'ARMÉE DE TERRE** (DN 1 amateurs) qui a remporté sa 52^e victoire de la saison avec Yann Guyot (13^e succès personnel), mardi au GP de Fougères, débute aujourd'hui les 3 Jours de Cherbourg tout comme le CM Aubervilliers (DN 2).

■ **BRUNO ARMIRAIL** (Armée de terre) a été sélectionné en équipe de France pour disputer le contre-la-montre espoirs des Championnats du monde à Pontferrada (Espagne) le 22 septembre.

HANDBALL

■ **TREMBLAY** (D 1) s'est incliné (25-32) devant Cesson-Rennes (D 1) hier en match de préparation.

NATATION

■ **JORDAN COELHO** (22 ans), quadruple champion de France du 200 m papillon en grand bassin, quitte le club d'Etampes pour celui de Vanves.

HANDBALL. D 1 féminine. Metz - Issy-Paris

Du neuf à tous les étages



Issy-les-Moulineaux, mardi soir. Pablo Morel est le nouvel entraîneur des filles d'Issy-Paris. Il succède à Arnaud Gandais, promu directeur général de la société qui gère le club.

« **APRÈS 11 SAISONS** sur le banc, j'étais arrivé au bout d'un cycle, le groupe aussi. J'ai 37 ans : je ne me voyais pas encore coacher pendant les vingt-cinq prochaines années. C'est moi qui ai demandé à changer. » Arnaud Gandais n'est plus l'entraîneur des filles d'Issy-Paris. Il faut désormais l'appeler monsieur le Directeur général ! Il a confié les clés à son adjoint depuis trois ans, Pablo Morel (31 ans).

Le club vice-champion de France, finaliste européen et de la Coupe de France, fait sa révolution en douceur. Même les statuts changent : Issy-Paris n'est plus géré par une asso-

ciation loi 1901, mais par une SAS, société par actions simplifiée, dont le président est Jean-Marie Sifre, à la tête d'actionnaires. « Nous nous sommes rendu compte de notre gros déficit de notoriété, confie le patron. 99 % de la population ne connaît pas notre club. Devenir une entreprise comme une autre nous rend encore plus professionnels. Nous voulons maintenant nous développer tout azimut, sur le terrain et sur le plan économique. »

« Quand je suis arrivé au club, j'étais le seul salarié, enchaîne Gandais. Nous sommes aujourd'hui une vingtaine. » Parmi lesquels sont successeur, Pablo Morel.

« Le niveau du championnat n'a jamais été aussi dense »

Pablo Morel, entraîneur d'Issy-Paris

naud, mais c'est moi qui m'occupe des entraînements et lui de la gestion du groupe, raconte le nouveau coach. La nouvelle donne ne change pas grand-chose : je suis toujours en charge des entraînements et désor-

mais je dirige aussi l'équipe pendant les matchs. Arnaud reste mon supérieur hiérarchique. Je lui dois des comptes, j'ai besoin de ses conseils. Mais les choses sont claires : pour le terrain, j'ai les mains libres. »

Lancé sur un cycle de trois ans avec un groupe de filles dont la moyenne d'âge est tombée de 26 à 21 ans, Issy-Paris s'est fixé un objectif raisonnable : « La qualification pour les play-offs du championnat. » Morel détaille : « Cela veut dire finir dans les six premiers de la saison régulière. Ce ne sera pas si simple : le niveau n'a jamais été aussi dense. » Les actionnaires ont aussi un souhait : mettre un trophée dans l'armoire et ne plus perdre toutes les finales (championnat, Coupe d'Europe et Coupe de France) comme au printemps dernier. « A force de jouer des finales, sourit Jean-Marie Sifre, nous finirons bien par en gagner une. Mais n'oublions pas que nous sortons de deux saisons exceptionnelles. »

Il reste pourtant ce sentiment d'inachevé. Issy-Paris a peut-être trouvé la clé en recrutant l'arrière monténégrine Marija Jovanovic (28 ans), championne d'Europe en 2013 et vice-championne olympique. « Elle a l'expérience du très haut niveau, complète Pablo Morel. C'est le genre de fille qui peut faire basculer pour nous les matchs décisifs. » Une finale par exemple... ERIC MICHEL

« L'effectif est rajeuni »

Angélique Spincer, capitaine d'Issy-Paris

■ Au club depuis huit ans, la vice-championne du monde 2011 est, à 30 ans, la mieux placée pour analyser les changements qu'opère Issy-Paris afin de grandir. Avez-vous le sentiment qu'Issy-Paris était arrivé en fin de cycle la saison dernière ? **ANGÉLIQUE SPINCER**. Le mot est peut-être un peu fort mais il y avait longtemps que le groupe n'avait plus évolué. Il était devenu nécessaire de changer des choses. L'effectif est rajeuni, ce qui est plutôt une bonne nouvelle, avec des filles déjà fortes mais qui ne demandent qu'à progresser et qui ont un gros potentiel. Ce qu'on a gagné en âge, on l'a peut-être perdu en puissance physique. Mais j'ai confiance. Nous sommes armées pour faire de belles choses. Les finales perdues la saison dernière sont-elles oubliées ?

Collectivement, oui, car toutes les filles ne l'ont pas vécu. Pour moi, personnellement, pas tout à fait. Ça me reste en travers de la gorge. Perdre des finales, notamment européennes, de si peu, devant sa famille et ses proches, ça ne s'oublie pas aussi facilement. Qu'est-ce qui va changer avec votre nouvel entraîneur ? Pablo (Morel) gèrera déjà nos entraînements la saison dernière. Ce seront donc les miennes. Il nous connaît bien : nous aussi, on le connaît. Il a ses propres méthodes, différentes de celles d'Arnaud (Gandais). C'est quelqu'un de très rigoureux. Mais ça va bien se passer. On va essayer de le montrer dès ce premier match à Metz, en se disant que c'est peut-être le bon moment de jouer les championnes de France.

Propos recueillis par E.M.



Angélique Spincer croit au potentiel de l'équipe pour la saison à venir.



REVUE DE PRESSE
Le 06/09/14



Metz Handball

Ligue féminine - Première victoire de la saison pour le Metz Handball

Les Dragonnes, championnes de France en titre, recevaient ce vendredi 5 septembre la formation d'Issy-Paris pour le compte de la première journée de championnat. Les moséliennes se sont imposées sur le score de 36 à 27.

Sébastien Kerroux | Publié le 05/09/2014 | 11:11, mis à jour le 06/09/2014 | 13:21



Les messines ont assuré leur statut de favori du championnat

Un début de saison qui n'avait rien d'anodin pour les moséliennes. Pour cette première journée de championnat, qui se déroulait ce vendredi 5 septembre à 20h aux Arènes, les championnes de France recevaient leurs dauphines franciliennes.

Les messines ouvrent rapidement le score

Il n'aura pas fallu attendre très longtemps pour voir le premier but du match, 41 secondes seulement. Et c'est sur un pénalty que la messine Paule Baudouin ouvre le score et inscrit par la même occasion le tout premier but de la saison 2014-2015 de la Ligue Féminine de Handball. L'internationale française inscrira au total 7 buts durant ce match, tout comme sa coéquipière Zaadi.

Les Dragonnes imposent leur rythme en deuxième mi-temps

A la mi-temps, moséliennes et franciliennes font jeu égal (15-15). Mais au retour des vestiaires, Issy-les-Moulineaux craque et Metz creuse l'écart, grâce notamment à Kanto, Zaadi et Baudouin. A moins de trois minutes de la fin du match, 12 points séparent les deux formations. Dans un dernier sursaut, Marija Jovanovic inscrira trois buts supplémentaires pour Issy-Paris. Score final 36 à 27 pour les Dragonnes.

Grâce à cette victoire, le nouvel entraîneur des moséliennes, Jérôme Roussel enregistre son premier succès de la saison. Lors de la prochaine journée, qui se déroulera le samedi 13 septembre, Metz se rendra à Nîmes.

Voir le déroulé et la fiche technique du match sur le [site du club](#)



Le Parisien



REVUE DE PRESSE
Le 06/09/14

Le Parisien
Samedi 6 septembre 2014

HANDBALL. D 1 (F)

Issy-Paris corrigé d'entrée

IL AVAIT CERTAINEMENT rêvé d'un autre scénario. Pour son baptême du feu sur le banc d'Issy-Paris, Pablo Morel a vu son équipe balayée (36-27), hier soir, par Metz lors de la première journée de D 1 féminine. Un remake de la dernière finale de championnat qui a basculé au retour des vestiaires, les deux équipes étant encore au coude-à-coude à la pause (15-15). « On a fait illusion en première mi-temps et on a explosé au début de la seconde avec un 5-0 en trois minutes », explique celui qui succède à Arnaud Gandais, coach pendant 11 saisons. Si la recrue Jovanovic a tenu son rang (8 buts), les Parisiennes étaient bien trop diminuées (5 blessées) pour tenir le rythme. « Au-delà du résultat, j'aurais aimé un autre comportement dans l'engagement, confie le coach. On n'avait rien à perdre face à cette équipe qui est invaincue chez elle depuis tellement longtemps (NDLR : six ans). C'est dommage, mais il faut accepter d'en prendre une bonne pour avancer. » **J.L.**

METZ - ISSY-PARIS : 36-27 (15-15).
Issy-Paris : Lassource (1), S. Oftedal (8), H. Oftedal (1), Zalewski-Gardoni (1), Niakaté (3), Wibé (2), Jovanovic (8), Issifou (3).
Entr. : Morel.

LES AUTRES MATCHS (1^{re} journée). Hier : Toulon Saint-Cyr - Le Havre 27-27, Nice - Dijon 33-16. Aujourd'hui, 19 heures : Mios - Fleury-les-Aubrais ; 20 h 30 : Nantes - Nîmes.



REVUE DE PRESSE
Le 07/09/14



le meilleur du hand français

[s'abonner](#) | [oubli de passe](#)

- LNH
- LPH
- PRO D2
- D2 Féminine
- Nationale 1 M
- Nationale 1 F
- Champ. Européens
- Coupes
- Cahiers Techniques
- Divers

LES COLLECTIONS

Kempa SELECT



© Daniel Vaquero
Metz et Fleury brillent d'entrée... Nice sans pitié
7 Septembre 2014 | France Agf | LPH

Résumé de la 1^{re} Journée de DIF.
Les ténors du championnat n'ont pas manqué leur rentrée des classes... c'est le moins que l'on puisse dire au vu de la démonstration du champion de France Messin face à Issy-Paris. Autre première convaincante, celle de Fleury... capable d'accélérer d'entrée à Mios-Béglès pour gêner ensuite sa confortable avance. Les clubs du sud se sont distingués : Nice étonne Dijon, Nîmes vainqueur avec panache à Nantes, seul Toulois a du céder un point chez lui contre Le Havre.

Premières transmissions de balles... premiers buts : cette fois-ci, la rentrée de la LPH s'est faite au travers d'un joli week-end de septembre. Et l'empoignade attendue s'est vérifiée en donnant lieu à cinq confrontations de bonne facture. A commencer par l'entrée en lice dans ses arènes du champion de France : Metz a régalé son public en s'imposant face à un Issy-Paris d'abord retord. Le « remake » de la dernière finale du championnat de France n'a pas permis aux Isséennes de prendre leur revanche... tout juste de faire preuve d'une belle résistance en première période grâce notamment au duo Oftedal - Jovanovic. Mais un banc trop limité aura raison des espoirs de l'ITPH... car au retour des vestiaires, les Messins entament une irrésistible montée en puissance. Et c'est toute la mécanique Lorraine, remplaçantes comprises, qui brillent devant un public conquis : Gervaise Pierson infranchissable (19 arrêts à 47% de réussite), Nina Kanto et Paule Baudouin dans tous les bons coups ou encore Grâce Zaadi (7/10 aux tirs) et Laura Gonzalez Ortega font admirer la puissance de leur bras. Au final, Metz réussit une entrée en matière tonitruante... prouvant que le calme de l'intersaison en Moselle a décidément du bon.

Réactions d'après-match recueillies par Laurent Noppe :
Claudine MENDY (Metz) : "on a mis beaucoup plus d'impact et de défi physique en deuxième mi-temps. C'est ce qui nous a permis de prendre le large. A l'avenir, j'espère qu'on rentrera dans les matches comme on est rentrés en deuxième mi-temps".

Pablo MOREL (Issy Paris) : "on passe complètement de notre match en défense. On a manqué d'engagement et d'agressivité. On a pris là où on ne devait pas défendre, c'est un vrai problème. On avait conscience que le projet de jeu ne serait pas bien huilé. Il faut être patient, je ne m'alarme pas, mais on ne gagnera pas si on prend 40 buts à chaque match. Il faut mettre plus de rythme, plus d'engagement".

Cédric Sorhaindo et plus de 60 joueurs de LNH font confiance à Mizuno !

CASALHAND.com
TOUT L'EQUIPEMENT DE HAND EN LIGNE

adidas asics hummel

Kempa Mizuno SELECT

ALLER SUR LE SITE

Tous les Transferts

QUE LE SPECTACLE COMMENCE !

Tweets

HandZone @HandHz 13

#Coupe #LNH: @Cesson @Fenix @HBCNames @SRVHB qualifiés handzone.net/asp.net/main.n... @TremblayHB @SNBL_67 @USAMNAMESGARD @pauchandball

HandZone @HandHz 13

#Coupe #LNH: Bonnefoi "A Cesson, je reviv" handzone.net/asp.net/main.n... @Cesson @SRVHB @mickarob1 #hand #handball

HandZone @HandHz 13

Tweet to @HandHz



► **Handball. Issy-Paris en stage à Sablé**



Fin d'entraînement pour les joueuses d'Issy-Paris hand.

Sablé, terre d'accueil de sportifs. Cette semaine, les handballeuses d'Issy-Paris étaient en stage sur les bords de la Sarthe.

Issy-Paris, ce n'est pas n'importe quelle équipe, le club est même une référence. Les handballeuses sont vice-championnes d'Europe et de France. Elles restent aussi sur une finale perdue en Coupe de France.

Avant d'entamer une nouvelle saison avec pour objectif de se qualifier pour les play-off, le club a décidé de venir quelques jours sur les bords de la Sarthe, pour un stage de cohésion. « *Franchement, ici c'est parfait. Avec le Creps, on a exactement ce qu'on voulait. On peut profiter de la salle de musculation, du sauna et du hammam* », se réjouit l'entraîneur, Pablo Morel.

Un Sabolien dans le staff

Certes, le staff d'Issy-Paris et les joueuses ont l'air ravi de leur petit séjour en Sarthe. Cependant, une question reste en suspens : pourquoi avoir choisi Sablé-sur-Sarthe ?

Au coach de répondre : « *On cherchait un endroit calme pas très éloigné de la capitale, pour le bon équilibre du groupe. Il se trouve que Mathieu Marchand, le responsable événementiel, est de Sablé. C'est lui qui nous a donné l'idée* ». Et voilà comment dix joueuses pro, dont plusieurs étrangères, et cinq jeunes issues du centre de formation, ont débarqué à Sablé.

Au programme du séjour, du hand dans la salle Georges-Mention, mais pas seulement. Pour parfaire leur condition physique, à l'approche de la reprise du championnat début septembre, un programme « nature » a été concocté pour les gymnases. « *On a fait du canoë à Brûlon, et une course d'orientation dans le parc du château* », détaille Pablo Morel. Les joueuses ont aussi dû faire avec la pluie hier, puisque l'entraîneur francilien avait concocté une petite séance d'athlétisme. Pas de doute, l'équipe sera prête pour la reprise du championnat le 6 septembre, contre les championnes de France en titre : le Metz handball.



Avoise, r
à la fenêtr

Théo DOI
agence.sab

I est 1
Pour G
de la s
sat, il es
protéger
l'édition c
ques secc
Annick, s

« Un

Dep
con
L'G
ce campir
explique

► **Loisirs. Aujourd'hui**



REVUE DE PRESSE
Le 14/09/14

L'INFO À TOUS LES NIVEAUX

Etam

#lovely soldes

DU 24 JUIN AU 4 AOÛT

-50%

Sandales effet daim,...

34,95 € **17,47 €**

Voir

-50%

Sandales plates bico...

24,95 € **12,47 €**

Voir

ACCUEIL

FOOTBALL

RUGBY

HAND

BASKET

VOLLEY

APPLICATION ANDROID

APPLICATION IOS

Accueil > Fil Info Hand Hand Hand LFH > Hand – LFH (J2) – Oftedal met sur les rails Issy Paris

Hand – LFH (J2) – Oftedal met sur les rails Issy Paris

Par Rédaction le 14 septembre 2014 à 18h06

Connexion [Twitter](#) 3

Mots clés : 2ème journée, Issy Paris hand, LFH, Mios-Bègles

Une nouvelle fois, la Norvégienne Stine Otedal (12 buts) a montré le chemin à suivre pour une formation isséenne qui s'est imposée logiquement contre Mios-Bègles-Biganos (31-23).

Le résumé :

Avant de prendre véritablement l'ascendant, IPH a mis 20 minutes avant de prendre la bonne carburation. En dedans, les locaux laissaient les Girondines s'envoler (5-10, 18e), mais un 4-0 dans la foulée était un premier tournant (9-10, 24e). Finissant en boulet de canon la première période, Issy virait en tête (13-11). Dans le sillage de sa recrue Jovanovic (7 buts), Issy Paris continuait à mener les débats (17-12, 35e) avant que Stine Oftedal ne continue son festival (22-16, 45e) pour permettre à Issy Paris de se reprendre après le faux-pas initial contre Metz.

Le résultat :

- Issy Paris – Mios-Bègles-Biganos : 31-23 (13-11)

Articles Pouvant Également Vous Intéresser

- [Hand – LFH \(J12\) – Issy Paris, solide dauphin](#)
- [Hand – LFH \(1/4 aller\) – Issy Paris prend une option](#)
- [Hand – LFH \(Transferts\) – Hanna Oftedal rejoint sa soeur à Issy Paris](#)
- [Hand – Challenge Cup \(1/4 retour\) – Issy Paris Hand s'est baladé](#)

Que recherchez vous ?

FIL INFO

Tout • Foot • Rugby • Hand • Basket • Volley

10h36 • Hand – CDL (tour préliminaire) – Les (...)

8h00 • Hand – LFH – Issy commencera par (...)

25/06 • Hand – Amicaux – Le PSG officialise (...)

25/06 • Hand – Amicaux – Ivry dévoile son (...)

25/06 • Foot – Créteil (transferts) – (...)

25/06 • Foot – Transferts – Les échos

25/06 • Hand – N2F – Les quatre clubs (...)

24/06 • Basket – Pro A (transfert) – Judith (...)

24/06 • Hand – N1F – Les poules dévoilées

24/06 • Volley – Ligue AM (transfert) – (...)

24/06 • Foot – CFA – Drancy : objectif atteint

24/06 • Hand – Transferts – Mokrani à (...)

24/06 • Basket – NF2 – Cissé (Stade (...))

23/06 • Basket – NM2 (transfert) – Un (...)

Etam

#lovely soldes

DU 24 JUIN AU 4 AOÛT

1 2 3 4 5

-50%

Sandales eff...

ROSE

34,95 €

17,47 €

Voir

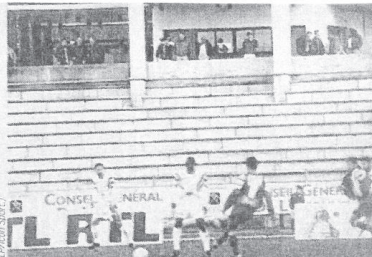

de Saint-Leu sonnait bien creux (à gauche) lors des retrouvailles avec Saint-Denis, ville avec laquelle le club du Val-d'Oise s'était marié il y a dix ans. À droite, le club du Val-d'Oise s'est marié il y a dix ans lors de sa victoire en coupe de France, comme lors de ce huitième de finale face à Lyon en 1998 (défaite 2-0, à droite).

cette idylle de manière indirecte, à travers Gaz de France, principal partenaire financier. L'objectif était de créer un club résidant pour l'enceinte dyonisienne bâtie pour le Mondial 98 et ainsi éviter de verser l'indemnité due au consortium géant le stade en cas d'absence de locataire régulier.

Construite à coups de millions et avec quelques stars — Dominique Rocheteau au poste de manager, Jean-Marc Ferreri sur le terrain —, la fusion tourne au fiasco. Une lourde dette (estimée à près d'un million d'euros) oblige la Direction nationale de contrôle de gestion (DNCG) à rétrograder le candidat à la Ligue 2 en CFA en juin 1998. Avant un dépôt de bilan l'année suivante qui plonge Saint-Leu, séparé de Saint-Denis, en DSR. Fin de l'histoire. « Ça a

été grandeur et décadence, avec des salaires bien trop élevés. Certains joueurs touchaient plus de 18 000 €, déplore Marc Mohamed, défenseur à l'époque et désormais manager général de l'Entente SSG. Les derniers mois de la fusion, on n'était plus payés, on conduisait les minibus pour se rendre au match et les collations étaient de notre poche. »

« Le problème, c'est que des accords avaient été passés avec les politiques, mais il n'y avait pas d'écrits et on n'a pas reçu l'argent qu'on aurait dû avoir, considère André Wambecke, aujourd'hui responsable des vétérans du club. On y a pourtant tous cru, ça nous a fait rêver. »

« Cette fusion a pété notre club et à chaque fois que je passe devant le Stade de France, ça me fout en ro-

gne », enrage Guy Barbier, 80 ans, qui collait les affiches à l'époque. Saint-Leu végète aujourd'hui en PH avec pour ambition de redorer son blason en accédant à la DH le plus vite possible, selon Emmanuel Lopes, président depuis deux ans et entrepreneur franco-portugais. De cette période faste à laquelle l'US Saint-Denis se sent complètement étrangère, il ne reste plus rien au club-house. Pas une affiche, photo ou fanion. Juste la mémoire collective. « Mais les gens ne veulent plus en parler, assure André Wambecke. Pour eux, c'est du passé. »

GILLES TOURNOUX

SAINT-LEU (PH) - SAINT-DENIS (DHR) : 2-3 a.p. (1-1, 2-2).

Buts. Saint-Leu : Djellal (34*), Blazi (86*) ; Saint-Denis : Nguema (11*, 117*), Sow (88* s.p.).

Expulsion. Saint-Denis : Tounkara (95*).

et-marnais, coaché par l'ancien Drancéen William Longuet, avait atteint le 6^e tour alors qu'il évoluait au niveau départemental. Promu cette saison en PH, Claye-Souilly bénéficie de l'apport de 5 anciens joueurs de Drancy (Vigin, Boudjema, Moukouri, Ait-Atmane et Fellice). « Ce résultat est une belle récompense pour mes joueurs qui s'entraînent avec assiduité tous les soirs depuis un mois, savoure Longuet, auteur de quatre qualifications pour le 8^e tour et d'un 32^e-de-finale avec Drancy. La Coupe de France procure des moments magiques et de super souvenir pour un groupe. » Dans le camp d'en face, c'est bien évidemment la soupe à la grimace pour une formation essonnoise déjà lanterne rouge en CFA 2 avec trois défaites. « On est déçus, souffle l'entraîneur adjoint Foued Mabrouk. Il faut maintenant se concentrer à fond sur le championnat et stopper l'hémorragie au plus vite. »

Les autres formations de CFA 2 ont souffert, à l'image de Noisy-le-Sec et l'UJA Maccabi Paris qui sont passés par un trou de souris (0-1) respectivement face à Draveil (1D) et au Cosmo Taverny (1D). Poissy (CFA 2), mené 2-1 au FC Argenteuil à l'heure de jeu, a réussi à inverser la tendance (2-5). Enfin, belle performance pour Savignysur-Orge (PH) qui s'impose aux dépens des Gobelins Paris (DH) (1-0). « La victoire est méritée, estime l'entraîneur Maurice Madiba. Notre solidarité nous a permis de tenir le score en 2^e période. »

A.T.

Tous les résultats en page 27.

une quatrième défaite en quatre matchs à va nous sourire »

veur de Massy

nuer ainsi, persévérer. A force, ça va nous sourire. Notre unique but, c'est le maintien. Le moral est au beau fixe. Il manque juste quelque chose pour stopper cette spirale négative. Un peu de sens tactique, de concentration, de lucidité ? Je ne sais pas.

Y a-t-il déjà urgence avant d'affronter Bourgoin samedi (sanctionné de 10 points de pénalité pour raisons financières mais ayant fait appel) ?

Le maintien est vraiment réalisable. On ne va pas se mettre la pression, mais il faudra être sérieux du début à la fin. Parce que c'est bien beau de sortir avec les applaudissements après chaque match, mais maintenant, on veut aussi la victoire. On la mérite.

Comment se passent vos débuts à Massy ?

Je suis content. Au début, j'avais un peu peur parce que je viens de province, de petits villages. Bon, Pau et Narbonne ne sont pas des petits villages. Mais par rapport à la région parisienne, ça fait tout petit d'un coup...

Propos recueillis par
CHRISTOPHE LEMAIRE



Adrien Latorre. (LP/Icon Sport.)

HANDBALL. Division 1 féminine Issy-Paris sans trembler

SOUS LES YEUX de Luc Abalo, Issy-Paris a lancé sa saison. Après la défaite initiale à Metz (36-27), les filles du nouveau coach Pablo Morel n'ont pas tremblé pour venir à bout de Mios-Bègles (31-23) avec 19 buts du duo Stine Oftedal - Marija Jovanovic. « Par rapport au match à Metz, il y avait du mieux au niveau de l'envie et du projet défensif, se réjouit Morel. C'était très important de gagner, car je suis

persuadé que, malgré cette large victoire, Mios jouera le même championnat que le nôtre. C'est toujours bien de prendre des points contre un adversaire direct. » **E.M.** ISSY-PARIS - MIOS-BÈGLES : 31-23 (14-11). Issy-Paris : Lassource (3), S. Oftedal (12), Zaleski (3), H. Oftedal (3), Niakate (2), Bekono (1), Nire (1), Jovanovic (7). Entr. : Morel.

Les résultats et le classement en page 27.

En bref

FOOTBALL

■ **LA SÉLECTION IDF** défie les Roumains de Brasov (Roumanie) aujourd'hui (13 heures) à Legnica (Pologne), au 1^{er} tour de la Coupe des régions UEFA.

CYCLISME

■ **THÉO VIMPÈRE** et Stéphane Rossetto (BigMat-Auber) ont fini respectivement 7^e et 8^e du Tour du Doubs, 14^e manche de la Coupe de France pro.

■ **YANN GUYOT** (Armée de terre) a signé son 15^e succès de la saison,

le 56^e de son équipe, en réglant au sprint la 4^e étape du Tour de Moselle (Elite Nationale) hier.

JUDO

■ **MADELEINE MALONGA** (Levallois, - 78 kg) a fini 5^e du GP de Zagreb (Croatie) hier. Florent Urani (Sainte-Geneviève, - 73 kg) avait décroché le bronze samedi.

VOLLEY

■ **SAINT-CLOUD PARIS** (Ligue A féminine) a perdu (1-3) face aux Polonaises de Sopot, hier en finale du tournoi de Frasnes (Belgique).



la Marseillaise.fr



REVUE DE PRESSE Le 19/09/14

la Marseillaise.fr

Accueil | Marseille | Bouches du Rhône | Var | Alpes | Vaucluse | Méritat du jour | Gard | Sports | Culture | Loisirs | 75 Ans

Foire Internationale de Marseille - LA JOYEUSE! Parc Chanot

26 SEPT. 06 OCT.

#Handball : Toulon Saint-Cyr en quête d'une première

Avec l'application MyVVCParis je connais le nombre de places disponibles

CHAMPIONNAT DE FRANCE 1ÈRE DIVISION

VENDREDI 19 SEPTEMBRE

Palais des Sports de Toulon - 20h - Entrée : 4 €

TOULON ST-CYR VAR HANDBALL VS **ISSY PARIS HAND**

Logos: KIPM, appart city, COLAS, Ville de TOULON

fort à faire, face à des parisiennes à l'effectif bien hulé, forte de leur succès largement acquis à domicile face à l'UMB-B d'Audrey Deroin qui a beaucoup de mal en ce début de saison (victoire 31-23). Les vice-championnes de France voudront décrocher leur premier succès à l'extérieur.

Un défi de taille, que Thierry Vincent voudra aborder au mieux, en s'appuyant sur un collectif intéressant contre le Havre et lors de la première mi-temps chez le leader fleurissois (16 à 16 avant de craquer en deuxième période), un effectif qui a les capacités pour battre Issy Paris. De plus, cette rencontre permettra les retrouvailles d'Astride N'Gouan, auteure d'un excellent début de saison, avec son ancien club. Un ancien club à l'effectif toujours aussi compétitif, une moyenne d'âge de 21 ans, un pari sur la jeunesse donc, mais avec des joueuses cadres de talent telle que Stine Oftedal, la géniale internationale norvégienne (élue meilleure

demi-centre et meilleure joueuse de la saison dernière), ainsi que l'une des recrues, Marija Jovanovic, considérée comme l'une des meilleures joueuses au monde.

Il y aura donc du beau monde sur le parquet du Palais, et un défi de taille à relever pour les toulonnaises, histoire de confirmer certaines prédispositions entrevues lors des deux premières rencontres, ainsi que leur victoire acquise en tournoi de préparation, lors de la Femina Handball Cup, 28-23 face aux joueuses de Pablo Morel. Une victoire dont il faudra s'appuyer pour tenter de déverrouiller la solide défense parisienne et trouver des solutions collectives.

Nicolas Plazanet

Dernière modification le vendredi, 19 septembre 2014 09:44

Publié dans Flash Var

#Handball : Toulon Saint-Cyr, toujours pas de victoire

Écrit par Bruno Isolda | samedi 20 septembre 2014 09:21 | Imprimer



Malgré une Trine Troelsen de gala, et une première période pleine de promesse (15-15), Toulon Saint-Cyr n'a une nouvelle fois pas su trouver les ressources nécessaires pour acquérir une première victoire. Issy Paris a su s'appuyer sur une défense stratosphérique pour gagner 30 à 26, ce qui permet aux issiennes, en attendant les deux autres matchs du week-end, de remonter à la troisième place, alors que les Toulonnaises sont 7ème. Dans les autres gymnases, l'OGC Nice s'est fait surprendre par Fleury (31-32), qui signe une belle victoire à l'extérieur et conserve sa place de leader, à égalité avec le HBC Nîmes qui confirme son statut d'outsider en dominant le promu dijonnais (29-27).

Plus d'info en kiosque ou en numérique dans notre édition du 21 septembre 2014

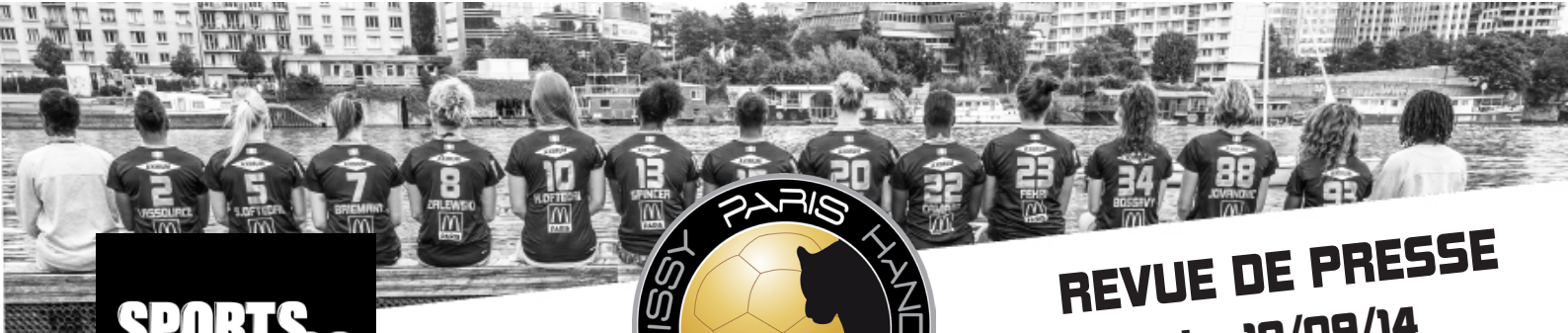

REVUE DE PRESSE
Le 19/09/14



- ACCUEIL
- FOOTBALL
- RUGBY
- HAND**
- BASKET
- VOLLEY

Accueil > A la une Fil Info Hand Hand Hand LFH > Hand – LFH (J3) – Issy Paris confirme

Hand – LFH (J3) – Issy Paris confirme

Par Rédaction le 19 septembre 2014 à 21h30

Mots clés : 3ème journée, Issy Paris, LFH, Toulon/St-Cyr



Auteur d'un match sans fioritures et portées par le duo Oftedal-Attingré, les Isséennes ont éccœuré Toulon/St-Cyr (26-30).

Le résumé :

Face à des Varoises fringantes en ce début de saison, Issy Paris s'est montré d'une application sans failles pour remporter un deuxième succès. Significatif tant il fût difficile à obtenir face à des locaux accrocheuses. Toujours sous la houlette de Stine Oftedal (7 buts), IPH prenait quelques longueurs d'avance (10-14, 25e) avant de se faire vite rejoindre par les partenaires de Trine Troelsen, auteur de 8 réalisations (15-15, 30e). Au coude à coude, les deux formations se rendaient coup pour coup (18-18, 37e) avant qu'un 3-0 ne libère les Isséennes (18-21, 44e). Conservant jusqu'au bout ce matelas de trois buts d'avance grâce notamment aux exploits répétés d'Armelle Attingré (22-25, 53e; 24-27, 58e), Issy réalisait un joli coup d'éclat.

Le résultat :

- Toulon/St-Cyr – Issy Paris : 26-30 (15-15)

Que recherchez vous ?

FIL INFO

Tout • Foot • Rugby • Hand • Basket • Volley

- 10h21 • Rugby – Fédérale 2 (Poule 1/J2) – (...)
- 9h33 • Foot – Ligue 1 (J6) – Blanc : (...)
- 21:09 • Foot – Ligue 1 (J6) – Le PSG fait du (...)
- 21:09 • Hand – CDL (1/8e) – Tremblay (...)
- 21:09 • Foot – CFA (B/J6) – Nul précieux (...)
- 21:09 • Basket – NF1 (J1) – Franconville et (...)
- 21:09 • Hand – Pro D2 (J2) – Entrée en (...)
- 21:09 • Basket – Amical – Ford porte le Paris (...)
- 20:09 • Rugby – Top 14 (J6) – Le Stade (...)
- 20:09 • Rugby – Pro D2 (J5) – Massy tient sa (...)
- 20:09 • Foot – CFA (J8) – Ivry et Drancy (...)
- 20:09 • Foot – CFA2 – Les résultats
- 20:09 • Rugby – Fédérale 1 (J3) – Des (...)
- 20:09 • Rugby – Top 14 (J6) – Le (...)



Sports

var-matin 30
Samedi 20 septembre 2014



HANDBALL DIVISION 1 FÉMININE (3^e JOURNÉE, TOULON/SAINT-CYR - ISSY-PARIS)

Issy, c'est Toulon qui chute

Le ciel est tombé sur la tête, hier soir, des Toulonnaises battues, dans leur salle, par Issy Paris. Une seconde défaite en trois matches qu'il va vite falloir digérer



Salle soirée pour les filles de Thierry Vincent qui étaient pourtant dans le coup à la pause (15-15).

(Photo Patrick Blanchard)

TOULON/SAINT-CYR - ISSY-PARIS : 26-30

A Toulon, Palais des Sports, Issy-Paris bat Toulon/Saint-Cyr 30-26 (15-15).

Arbitres : MM. Anicet et Ferrandier.
200 spectateurs.
Toulon/Saint-Cyr : Betacchini (15 arrêts sur 41), Serdarevic (0/4), Gnanbouyou (4), Fogelstrom (3), N'Gouan (2), Ntsawa, Gaudefroy (3), Tandjan, David, Barthelemy, Catani, Troelsen (8), Abdourahim (6), Van Olphen.
Entraîneur : T. Vincent.
Issy-Paris : Attingre (18 arrêts sur 44), Lassource (2), Stine Oftedal (7), Zaleswski (5), Hanna Oftedal (4), Niateke, Wibe (5), Jovanovic (6), Garba, Issifou (1).
Entraîneur : P. Morel.

La question était simple à l'entame de ce match : les Toulonnaises allaient-elles enfin débloquent leur compte victorieux ? A l'aube de la troisième journée, et plus encore d'une deuxième sortie à domicile, la réponse que le palais des sports attendait était évidemment un

oui franc et massif. Un palais, soit dit en passant, carrément déserté, avec à peine 200 spectateurs, une vraie misère pour un match de D1... Et les absents se trouveront toutes les raisons du monde de ne pas être venus. Car les Toulonnaises n'ont pas réussi à accrocher cette pre-

mière victoire qui ouvrirait véritablement la saison. Pourtant, tout avait plutôt bien commencé, les Scandinaaves Troelsen et Fogelstrom permettant de mener rapidement.

Oftedal intenable

Mais la défense 6.0 des Parisiennes commence à bien fonctionner, et c'est Issy qui creuse un premier break à la dixième minute (4-7). Profitant des pertes de balle parisiennes, Troelsen permet à Toulon/Saint-Cyr de recoller à 7-7. C'est sans compter sur le petit bijou Stine Oftedal, intenable, qui remplace Issy en tête. Il faudra que Gnanbouyou prenne feu dans le money-time de cette première pé-

riode pour que Toulon revienne au score, l'égalisation étant signée Troelsen après un stop de Bettacchini.

On se retrouve donc à 15-15 à la pause, et c'est finalement conforme à la physiologie du match.

Match qui va basculer peu après la reprise. Les Varolaises mènent d'une longueur, avec Gaudefroy à la marque (18-17).

Et arrive un vrai trou d'air, avec huit minutes de turbulences et surtout de totale inefficacité pour les filles de Vincent. Paris en profite avec Attingre qui ferme la cage, et le duo Jovanovic-Zaleswski qui remplace Issy devant (18-21). Toulon tente une stricte sur Stine Ofte-

dal, puis même une double en prenant aussi l'immense Monténégrine Jovanovic. Mais c'est devant que ça flanche.

Les attaques placées sont inoffensives. Il faut dire que c'est plutôt rugueux dans la défense parisienne, notamment dans le secteur central.

Et dans la famille Oftedal, je demande la sœur... Bonne pioche, puisque si Stine est un temps muselée, c'est Hanna qui score. Issy a fait le trou 20-24, et va gérer cette avance pour terminer à 26-30 sans qu'il n'y ait rien à redire. Etat des lieux pour Toulon/Saint-Cyr : trois matches, un nul et deux défaites. C'est grave, docteur ?

J.-C. MARCELLI

Nationale 1

Nsf. Toulon/St-Cyr ouvre à domicile

Toulon/St-Cyr débute ce soir la compétition avec la réception de Le Pouzin (20 heures, gymnase de Vert-Coteau). L'équipe de l'Ardeche n'est pas une inconnue et a toujours su proposer une forte opposition. Mais Toulon/St-Cyr, promu, a décidé de disputer cette saison les premiers rôles. Le fait d'ouvrir à domicile doit être une chance, peu importe l'adversaire.

P. O.

La Garde débute face à Pôle Sud 38

Les Gardiennes attaquent ce soir (20h30) avec la venue de Pôle Sud 38 à La Planquette. William Lignier doit composer avec les absences de Murtag, Getti et Nietge, blessées. Le staff devrait s'appuyer sur ses cadres afin de favoriser les habitudes de jeu. « Pôle Sud 38 est une équipe solide avec un pivot dominant. Ce sera à nous de mettre du rythme pour les étouffer » analyse le coach gardéen.

AN. D.

Nsm. St-Raphaël au Cavigal de Nice

Le Cavigal de Nice ce soir à 20 h, puis le GFC Ajaccio le 5 octobre au palais des sports... Les promus du SRVHB ne peuvent espérer une saison aussi aboutie qu'en 2013-14 (19 victoires et 4 nuls en 22 matches !), mais le collectif (1) a bien l'intention de s'affirmer comme le digne réservoir de la D1.

J.-C. B.

1. Outre leurs trois nouvelles recrues - le gardien expérimenté de Villeneuve-Loubet, Mohamed Maziane (30 ans) et les jeunes arrière (18 ans), Corentin Voelgin (Metz) et Marco Bellin (Girondins de Bordeaux) - l'effectif comprend, entre autres : les Lombers-Birkenhauser, Guillemin, Thomas Gaudin, Brijkjacic, Alanou-Gatine, Vigneron, Djeric, Morinet et le jeune arrière gauche Raphaël Ferrario.



L'info en plus

La « battle » de la soirée a eu lieu entre les deux derniers remparts. C'est un beau duel que se sont donc livré les deux gardiennes, Bettacchini et Attingre, toutes deux sortant tour à tour de jolis arrêts. La Varoise a été l'auteur de 15 parades tandis que la Parisienne a sorti la bagatelle de 18 ballons chauds. A ce petit jeu, aidée par toute sa défense, plus performante et agressive, c'est finalement la Parisienne qui a gagné. Dommage, tant Bettacchini a été à la hauteur...

Dans la



lumière

Quel plaisir de voir évoluer une joueuse de la trempe de la Norvégienne Stine Oftedal. La demi-centre parisienne a en effet illuminé le palais des sports de Toulon hier soir. Un régal et pas uniquement pour les spécialistes de handball. Cette joueuse a su encore faire parler sa classe et inscrire, notamment, la bagatelle de sept buts. Cette perle a ainsi montré la voie à ses coéquipières et fait très très mal aux Toulonnaises...

Ça fait flop



Encore une fois le palais des sports de Toulon a sonné creux et bien creux. On a compté à peine 200 spectateurs pour ce troisième acte. A croire que le handball féminin n'a plus la cote dans le Var alors que le spectacle proposé est de belle facture. Avec si peu de soutien, difficile en tout cas pour les joueuses de se sublimer lorsque l'horizon s'assombrit. De renverser la vapeur. A 4 euros l'entrée, messieurs dames, faites un effort la prochaine fois. Elles le valent bien !



REVUE DE PRESSE
Le 21/09/14

me:

pass:

[s'abonner](#) | [oubli de passe](#)

NOUVELLES COLLECTIONS

hummel Kempa SELECT

© Daniel Vaguero

Wave Stealth 3

LFH : en bas, ça traîne un peu

21 Septembre 2014 | Franco Bgt; LFH

Résumé de la 3^e Journée de LFH.

Il faisait bon de voyager lors de cette 3e journée. A l'exception de Nîmes, difficile vainqueur de Dijon, toutes les équipes qui recevaient ont été battues par leurs hôtes. Ce qui n'arrange guère Toulon, Nantes et l'Union, toujours coincées en queue de classement.

Il y a celles pour qui tout va bien. **Fleury** était attendu à Nice ? En tête la majeure partie du match mais menées de deux buts à dix minutes du terme par les coéquipières d'une Alexandra Lacrabère qui aime décidément chasser la Panthère (12 buts vendredi, après en avoir enfilé 15 l'an dernier à Daryl Zogbi), les Fleuryssaises ont passé un 5-1 imparable pour coiffer les Azuréennes dans les derniers instants (32-31) et enchaîner une troisième victoire. **Nîmes** sentait le danger avec une seconde réception de suite ? Les Dijonnaises ont parfaitement joué leur rôle de poil à gratter et, avec un peu plus d'efficacité défensive, auraient pu ramener quelque-chose du Parnasse (26-26 à la 55e, 29-27 au final). Et **Le Havre** alors ? Sans faire de bruit, les filles de Sandor Rac demeurent invaincues et calées sur le podium, à un point des co-leaders gardoises et loiretaines.

CASALHAND.com
TOUT L'ÉQUIPEMENT DE HAND EN LIGNE

adidas asics hummel
Kempa mizuno SELECT

ALLER SUR LE SITE

NOUVELLE VERSION

Tweets [Follow](#)

HandZone @HandHz 13h
#Coupe #LNH: @Cesson @Fenis @HBCNantes @SRVHB qualifiés
handzone.net/asp.net/main.n... @TremblayHB @BAHB_67 @USAMNIMESGARD @pauchandbal
Expand

HandZone @HandHz 13h
#Coupe #LNH: Bonnefoi "A Cesson, je revie"
handzone.net/asp.net/main.n... @Cesson @SRVHB @mickarob1
#hand #handball
Expand

HandZone @HandHz 13h



REVUE DE PRESSE
Le 27/09/14



PARTAGER

LECTURE

12:29 | 15:40 francetvsport

Tout le Sport du 27 Septembre

Terminé

Connexion 4 0

0 Commentaires FranceTV Sport

S'identifier ▾



HANDBALL LIGUE FÉMININE (4^e JOURNÉE)

Nice dépassé à Issy-Paris

ISSY PARIS - OGC NICE : 31-24

A Paris, gymnase Pierre-de-Coubertin, Issy Paris bat l'OGC Nice 31 à 24 (14-8). Arbitres : MNI. Bounouara et Thobie. Spectateurs : 700 environ.
Exclusions temporaires : Wibe (26', 39', 54') à Issy-Paris ; Rocha (10'), Chavez (24', 59') à Nice.
Evolution du score : 1-0 (5') / 4-2 (10') / 6-3 (15') / 10-5 (20') / 12-6 (25') / 14-8 (30') / 18-10 (35') / 19-11 (40') / 23-14 (45') / 27-19 (55') / 31-24 (60').
Issy-Paris : gardiennes : Garba (3 minutes, 1 arrêt), Attingre (57 minutes, 17 arrêts dont 2 penaltys). Joueuses de champ : Lassource (4/6), S. Oftedal (5/11 dont 1/1 penalty), Zalewski (3/3), H. Oftedal (1/3), Spincer (cap. 1/1), Niakate (8/13), Wibe (1/1), Bekono, Jovanovic (8/13 dont 1/1 penalty), Issifou. Entraîneur : Pablo Morel.
Nice : gardiennes : Darleux (cap. 55 minutes, 7 arrêts), Falcon (5 minutes, 1 arrêt). Joueuses de champ : Edwige (1/1), Rocha (4/9), Guillaume (1/1), Chavez, Kouyate (0/1), Le Bihan, Knutsdotti (4/5 dont 2/2 penalty), Bandellier (1/4), Escribano (4/7 dont 0/1 penalty), Lacrabère (7/15 dont 1/2 penalty), Daquin (1/3), Martel (1/2).
 Entraîneur : Sébastien Gardillou.

Les déboires niçois continuent. Les Azuréennes ont concédé leur troisième défaite de rang, hier soir sur le parquet d'Issy-Paris à Coubertin. En plus, celle-ci est vraiment cinglante puisque les coéquipières de Cléopâtre Darleux, ont compté jusqu'à douze buts de retard (26-14, 48'). Les dernières minutes qui auront permis aux visiteuses de donner à l'écart une ampleur moins importante n'éclipsent pas une prestation manquée. Pas en mesure de rivaliser avec les Franciliennes, surtout en attaque, les Niçoises ont rapidement accusé

du retard au tableau d'affichage (3-0, 8') et l'écart n'a plus cessé de grandir, excepté dans le dernier quart d'heure. Même les trois périodes de supériorité numérique en faveur des Azuréennes n'auront pas permis de changer le cours du match. Les joueuses de Sébastien Gardillou ont perdu trop de ballons, gâché trop de munitions en attaque pour espérer inquiéter les Franciliennes. Le manque d'un leader au tableau d'affichage s'est fait sentir. Alexandra Lacrabère a beau terminer avec six buts, elle a réussi ses trois dernières tentatives en fin de rencontre et termine



Darleux, capitaine, était de retour à la compétition hier soir, mais elle n'a pu empêcher la défaite de son équipe. (Photo Jean-François Ottonello)

sur un 7/15 au final. A sa décharge, la joueuse de l'OGCN est tombée sur un véritable rempart dans les buts parisiens. Si les Niçoises ont permis à Attingre de se mettre en évidence sans trop forcer en première période (12-6, 25'), la gardienne parisienne a dégouté les at-

taquantes visiteuses en seconde (17 arrêts au total, dont 2 penaltys).

Lacrabère : « On a paniqué »

C'est en tout cas une bien mauvaise opération pour les Niçoises qui continuent de glisser dans les profondeurs

du classement. Aux joueuses de réenclencher la marche avant au plus vite. Alexandra Lacrabère : « On est forcément déçu car on était venu pour gagner, à l'arrivée on perd de pas mal de buts, on aurait aimé vraiment réduire l'écart en fin de match mais on ne peut s'en pren-

Journée 4

Hier

Issy Paris - Nice.....	31 - 24
Fleury - Nantes.....	30 - 27
Bègles - Nîmes.....	23 - 25

Aujourd'hui

Le Havre - Dijon.....	19h
Metz - Toulon-St-Cyr.....	20h

Classement

	Pts	J	G	N	P	D
1 Fleury	12	4	4	0	0	25
2 Nîmes	12	4	4	0	0	11
3 Issy Paris	10	4	3	0	1	10
4 Le Havre	8	3	2	1	0	4
5 Metz	7	3	2	0	1	21
6 Nice	6	4	1	0	3	6
7 Nantes	5	4	0	1	3	5
8 Toulon-St-Cyr	4	3	0	1	2	-17
9 Dijon	4	3	0	1	2	-19
10 Bègles	4	4	0	0	4	-36

Journée suivante : lundi 29 septembre (5)
 Nîmes - Le Havre ; Nice - Metz ; Toulon-St-Cyr - Bègles ; Dijon - Fleury ; Nantes - Issy Paris

dre qu'à nous-même. Nous n'avons pas eu de défense et on a perdu beaucoup trop de ballons. En début de match, on a paniqué alors que l'écart n'était pas encore conséquent et ensuite on a couru après le score pendant tout le match sans revenir, c'était dur. On n'est pas inquiètes, ce n'est que la quatrième journée, puis l'équipe se construit, il y a des noms mais il faut que la mayonnaise prenne. On a jamais dit qu'on serait championnes la première année.»

JULIEN LEDUC



REVUE DE PRESSE
Le 28/09/14



mail :

pass : GO

[s'abonner](#) | [oubli de passe](#)

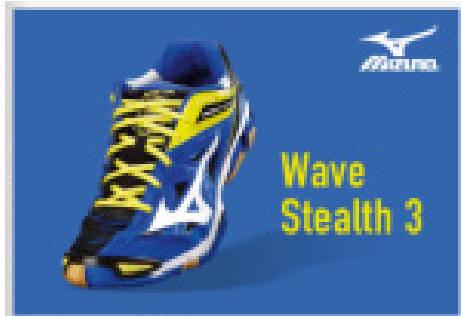

© Céline Dély

Nice, du retard à l'allumage

28 Septembre 2014 | France > LFH

Résumé de la 4^e Journée de LFH.

Battu dans les grandes largeurs à Paris vendredi, Nice patauge en ce début de saison malgré un recrutement et une préparation intéressants. « Il n'y a pas de panique à avoir, ce n'est que le début de saison », temporise Alexandra Lacrabère. « On est impactés psychologiquement et là, on est au pied du mur », prévient son coach, Sébastien Gardillou, avant de recevoir Metz mardi.

Le sommet attendu de la 4e journée a tourné court. Devant un Issy-Paris mort de faim en défense et auteur de son meilleur match, Nice s'est désagrégé, vendredi, et a failli complètement exploser (26-14) avant de revenir un peu, à l'orgueil (31-24 au final). Mais les intentions, les ressources collectives azuréennes étaient bien trop maigres face à un adversaire pourtant en construction, et les changements de Sébastien Gardillou, qui a tout essayé pour remotiver les siennes (on l'a vu debout prêt à entrer sur le terrain, assis, à genoux...), n'ont jamais lancé la machine niçoise. Un non-match qui a amené la troisième défaite de rang de l'OGCN, enlgué à la 7e place de LFH et donc hors des places qualificatives.

CASALHAND.com
TOUT L'ÉQUIPEMENT DE HAND EN LIGNE

adidas asics hummel
Kempa Mizuno SELECT

ALLER SUR LE SITE

europe by
easyJet

C'est quand déjà
les prochaines vacances ?

Toute l'europe

à moins de
31€*

*voir conditions sur easyJet.com



HANDNEWS.FR
E HANDBALL À PORTÉE DE CLIC



REVUE DE PRESSE
Le 29/09/14

LFH

RETOUR SUR LA QUATRIÈME JOURNÉE

le 29 septembre 2014, par Dalibor

Brèves | France | LFH

f J'aime 13 Tweet

8+1 0

Issy-Paris qui corrige Nice, Nîmes qui reste invaincu à l'UMB-B et Dijon qui remporte sa première victoire au Havre. Voici les principaux faits marquants de la quatrième journée de LFH. Résumés et réactions de ce nouvel acte.



15 arrêts et une première mi-temps de feu : Armelle Attingré peut jubiler après la victoire des siennes face à Nice.

Dans l'antre habituelle du PSG Handball, Issy-Paris, qui restait sur une précieuse victoire à Toulon Saint-Cyr (30-26), recevait un OGC Nice en besoin de points après ses deux défaites de suite, au Havre (22-25) et face à Fleury (31-32). Deux équipes dont la dynamique opposée s'est confirmée vendredi soir.

Dès le début du match, Nice se met dans des conditions délicates pour la suite de la rencontre. Après un premier temps mort posé très rapidement (2-0, 5'), Sébastien Gardillou lâche son deuxième carton vert au quart d'heure de jeu (7-3, 15'). L'attaque azurée est extrêmement poussive tandis que la défense parisienne redouble d'efforts pour museler la pivot Elisabeth Chavez. En défendant bien, les joueuses de Pablo Morel peuvent mettre en place leur jeu de transition rapide. L'écart se creuse alors que les Niçoises tombent une à une dans les bras de l'arrière garde parisienne. Kalliatou Niakaté, symbole du renouveau défensif de l'inter-saison à IPH, se régale et fait état de ses progrès réalisés match après match, y compris en attaque. Derrière, Armelle Attingré se charge de colmater les quelques brèches dans lesquelles les Niçoises parviennent à s'engouffrer (14-8, MT). « C'est vraiment dur car rien n'a vraiment fonctionné, analyse Cléopâtre Darleux, la portière azurée de retour de blessure après deux matchs sans jouer. On a manqué d'agressivité, manqué de rythme, perdu trop de ballons... On a pêché dans beaucoup de secteurs de jeu. Tout ce qu'on avait travaillé à l'entraînement cette semaine n'a pas été appliqué sur ce match. » Entrée d'un deuxième pivot ou des jeunes, Sébastien Gardillou tente tout pour essayer de trouver la faille en attaque. Mais la défense parisienne veille. « Oui, notre chantier défensif progresse, admet Pablo Morel, l'entraîneur d'IPH. Mais nous continuons à travailler tranquillement. Je dispose d'un groupe qui aime défendre. En ce moment, comme les filles défendent bien, Armelle Attingré est encore meilleurs. Du coup, les filles veulent défendre encore mieux. C'est un cercle vertueux et nous devons essayer de surfer sur cette bonne dynamique. Mais je ne pensais pas que Nice allait lâcher aussi vite... » A un quart d'heure de la fin, Issy-Paris mène en effet de dix buts (24-14, 45') face à des Niçoises bien loin du niveau qu'elles avaient affiché en préparation ou face à Fleury notamment. Après cette large victoire (31-24, FT), IPH pointe à la quatrième place du général. Les Azuréennes, elles, sont septièmes.

Issy-Paris – Nice : 31-24 (14-8). Les stats : IPH - Gardiennes : Garba (1 arrêt/4), Attingré (15/36). Joueuses : Lassource (4 buts/6), S.Oftedal (6/12), Gardoni (3/3), H.Oftedal (1/3), Spincor (1/3), Niakaté (7/11), Wibe (1/1), Bekono, Jovanovic (8/13), Issifou.

Nice - Gardiennes : Darleux (5 arrêts/28), Falcon (3/11). Joueuses : Edwige (1 but/1), Rocha (4/9), Guillaume (1/1), Chavez, Kouyaté (0/1), Le Bihan, Knudsdottir (4/5), Bandelier (1/4), Escribano (4/6), Lacrabère (7/15), Daquin (1/3), Martel (1/2).



**ouest
france**



REVUE DE PRESSE
Le 30/09/14

Sports

Ouest-France
Mardi 30 septembre 2014

Handball

Les Nantaises n'ont plus de temps à perdre

D1 Féminine. Nantes - Issy-Paris, ce soir (20 h 30). Le NLA, en quête d'un premier succès aura la pression, face à l'une des surprises du début de saison.

Le gymnase du Vigneau verra ce soir s'affronter deux des surprises de ce début de saison.

Côté parisien, les départs de plusieurs cadres à l'intersaison laissent présager une saison compliquée, loin d'une finale de championnat disputée (et perdue) l'an dernier face à Metz. Il n'en est rien pour l'instant. Avec trois victoires dans leur besace, les joueuses de Pablo Morel ont adressé un message clair à leurs adversaires. Ce n'est pas Nice, l'ambitieuse, qui dira le contraire. Malgré un recrutement *bling bling*, les Azuréennes ont été dominées dans les grandes largeurs samedi dernier (31-24).

S'il est une autre surprise, c'est Nantes. Moins bonne, celle-là. Après un premier exercice à ce niveau, conclu l'an dernier à la 7^e place, le recrutement ambitieux et l'arrivée de l'expérimenté Jan Basny tardent à produire les effets escomptés.

Bien défendre

Après trois (courtes) défaites, dont deux à domicile, et un nul chez le promu, les objectifs de qualification en play-offs et en coupe d'Europe, affichés en début de saison, sans être hors d'atteinte deviennent d'un coup moins évidents. Si le rêve veut deve-

nir réalité, il passera par un sursaut rapide, si possible dès ce soir.

« **Quand je suis arrivé à Nantes, je ne connaissais pas l'équipe, mais vu la préparation effectuée, j'espérais mieux, admet Jan Basny. On ne peut pas être satisfait des résultats. Et le match de ce soir va être compliqué, contre une équipe qui a commencé la saison par une défaite contre Metz (36-27), mais qui depuis joue de mieux en mieux (victoires sur Mios, à Toulon, et face à Nice). Issy-Paris n'a peut-être pas un gros banc, mais cette équipe possède pour moi les deux meilleures joueuses du championnat avec Jovanovic et Oftedal (sacre meilleure joueuse du championnat l'an dernier). Elles se sont montrées décisives dans tous les matches. Et la gardienne Attingre, si elle est en forme, peut faire la différence à elle-seule.** »

Les inquiétudes du coach nantais sont légitimes, alors que son équipe, en dépit de quelques bons passages à Fleury (27-30), a montré à nouveau sa difficulté à terminer les matches. L'arbitrage défavorable subi dans le Loiret ne saurait à lui seul expliquer le phénomène. « **Pour gagner, il va falloir trouver des situations et surtout bien défendre, poursuit Jan Basny. On s'y est préparé.** »

Hier soir encore, le Tchèque explorait toutes les pistes à même de dynamiser son groupe. L'hypothèse Mélanie Gelot, en troisième gardienne, pour épauler Raquel Alvarez-Lafuente et Wendy Obein n'était pas écartée, au détriment d'une joueuse de champ (Elodie Cousin ?). De même que la piste menant à Louison Boisserieux. Excellente avec la réserve, la jeune arrière pourrait, par sa fraîcheur, apporter le peps qui fait gagner les matches.

Nantes LA - Issy Paris, ce soir 20 h 30 au Vigneau

NANTES : Gardiennes. 12. Obein, 1. Alvarez-Lafuente. *Joueuses de champ.* 3. Prudhomme, 4. Popovic, 91. Lawson, 21. Stojkovic, 27. Nze Minko, 14. De La Breche, 29. Le Hir, 2. Diniz, 25. Cousin, 13. Acoustin, 10. Godel, 55. Costantane. *Ent. :* Jan Basny.
ISSY-PARIS : Gardiennes. 77. Garba, 94. Attingre. *Joueuses de champ.* 2. Lassourc, 5. S. Oftedal, 8. Zaleski-Gardoni, 10. H. Oftedal, 13. Spinet, 12. Niakate, 20. Wibe, 51. Bekono, 88. Jovanovic, 93. Issifou. *Ent. :* Pablo Morel.



Camille Acoustin s'est montrée active à Fleury, sans être toujours récompensée. L'aîlière aura nouveau un sacré défi à relever ce soir contre la gardienne Attingre.



HANDBALL. D1F (5^e journée) : Nantes LA - Issy-Paris ce soir (20 h 30) au Vigneau

« Toutes concentrées »

La Nantaise Solène De la Bretèche veut croire en l'exploit, ce soir au Vigneau, contre des Lionnes d'Issy-Paris impressionnantes.

Presse Océan :
Actuellement, on parle beaucoup de matches frustrants pour le Nantes LA et de moments clés mal négociés...

Solène De la Bretèche (demi-centre du NLA, 23 ans) : « Oui, il faut mieux maîtriser nos temps faibles car on donne l'opportunité à nos adversaires de prendre de l'avance.

C'est la rigueur de la D1 qui l'exige.

Ce n'est pas qu'on est à l'ouest mais c'est davantage nous qui donnons le bâton pour nous faire battre... On perd trop de ballons. »

Dans quel état d'esprit êtes-vous ?

« Le groupe est plutôt ultra-motivé parce qu'on a envie de prendre les trois points avant la trêve internationale (jusqu'au 15 octobre), de confirmer pour qu'il y ait un déclin et de lancer enfin la machine.

Tout le monde est concentré en ce sens. »



Solène De la Bretèche (à droite), ici au côté de Marie Prudhomme, veut croire en l'exploit. Photo PO - O. Lanrivain

Quatre jours après la défaite à Fleury (27-30), que peut espérer le NLA contre Issy-Paris ?

« Une victoire ! On sait que ça va être difficile car Issy-Paris est une équipe qui court beaucoup. Elle est en plus sur une bonne dynamique (3 succès) et a de sacrés atouts en attaque. Contre elle, il s'agira de sortir une grosse défense. »

Que vous inspire Issy ?

« Elle a peut-être perdu ses piliers défensifs cet été mais ses joueuses ont de grosses qualités, à l'image de la Norvégienne Stine Oftedal, MVP de la saison dernière et de la Monténégrine Marija Jovanovic. Elles font la différence et savent faire bien jouer les autres. Et Issy-Paris a en plus compté une bonne gardienne (Armelle Attingré). »

Quelles sont à votre avis les clés de l'exploit ?

« C'est d'être bonnes durant 60 minutes, commettre un minimum d'erreurs et, donc, avoir une grosse défense. Si on veut vraiment espérer quelque chose, il faut arriver à ce qu'Issy-Paris marque moins de 25 buts. »



**ouest
france**



REVUE DE PRESSE
Le 30/09/14

Nantes Rennes Angers Brest Le Mans Caen St-Nazaire Quimper Lorient Vannes Laval La Roche/Yon St-Brieuc Alençon St-Lô

**ouest
france**
Justice et Liberté

Rechercher sur Ouest-France.fr

MONDE - FRANCE RÉGION - COMMUNE SPORT LOISIRS SERVICES ANNONCES ENTREPRISES ETUDIANT

En ce moment Légumiers en colère Hervé Gourdel Retour de Nicolas Sarkozy Procès Xynthia Festivals Route du Rhum

Accueil > Sport > Handball > Nantes Loire Atlantique >

Handball. D1F : Le NLA a de nouveau manqué sa sortie

Nantes - 30 Septembre



EURO MILLIONS **Super Jackpot EURO MILLIONS**

100 MILLIONS D'EUROS Vendredi 3 octobre

JOUER POUR GAGNER

* Montant minimum à partager au rang 1. Voir règlement de l'affaire de jeux Euro Millions My Million.

Jouer comporte des risques : endettement, dépendance... Appeler le 09-74-75-13-13 (appel non surtaxé)

Facebook Twitter 34 Google+ [Achetez votre journal numérique](#)

L'histoire se répète à l'infini pour les Nantaises qui concèdent une nouvelle défaite dans le money-time.

NANTES - ISSY-PARIS : 24-27 (13-13)

Arbitres : MM. Clapson et Fieschi.

950 spectateurs.

NANTES : Obain (45', 8 arrêts), Alvarez-Lafuente (15', 2 arrêts) - Gelot, Diniz 2, Prudhomme 4, Popovic 4, Godel, Acustin 3, De La Bretèche, Stojkovic 3, Nze Minko 3, Le Hir 1, Costanèa 1, Lawson 3. Exclusions : 9 x 2'.

ISSY-PARIS : Attingre (60', 15 arrêts dont 4 pen), Garba, Lassource 3, S. Oftedal 6, Zaleski 2, H. Oftedal 2, Spincer, Niekate 7, Wibe 1, Jovanovic 6, Issifou. Exclusions : 5 x

Nantes	
10H02	Aérien. Volotea : objectif 2,5 millions de voyageurs en 2015
09H01	Santé. Octobre rose combat le cancer du sein



Presse Océan
presseocean.fr

REVUE DE PRESSE
Le 30/09/14

Handball (D1F) Nouvelle désillusion pour le Nantes LA face à Issy-Paris

30/09/2014 22:31



#SPORTS (L'ARRIVEE/QUE/SPORT) #NANTES (LOCALISATION/NANTES)

Le Nantes Loire-Atlantique rêvait d'un exploit à domicile, ce soir, face à Issy-Paris lors de la 5^e journée de D1. Les handballleuses nantaises ont déchanté puisqu'elles ont été dominées (24-27). Il s'agit de leur quatrième défaite de la saison en championnat.

Plus d'informations dans le quotidien Presse Océan du mercredi 1^{er} octobre.



REVUE DE PRESSE
Le 01/10/14







ACCUEIL
FOOTBALL
RUGBY
HAND
BASKET
VOLLEY
APPLICATION ANDROID
APPLICATION IOS

Accueil > À la une > Fil Info Hand > Hand LPH > Hand – LPH – Issy Paris est « dans les clous »

Hand – LPH – Issy Paris est « dans les clous »

Par Thomas Lalou le 1 octobre 2014 à 16h02
Mots clés : LPH, Issy Paris, LPH, Pablo Merel

Partager
 Tweeter

Avec un bloc de cinq matchs ponctué de quatre victoires pour une défaite, la formation isséenne a réussi son début de saison. L'occasion de revenir sur ces résultats à l'entame de la trêve internationale avec l'entraîneur Pablo Merel.

Quatre victoires de rang, une 3^{ème} place au classement, le bilan comptable est très positif ?

De ce point de vue, en effet c'est vraiment positif, nous sommes dans les clous de notre tableau de marche, à savoir remporter 8 à 9 succès pour se qualifier pour les play-offs. Il ne faut néanmoins pas s'embêter car de gros matchs nous attendent et notamment les deux premiers au classement.

La défaite initiale contre Metz a-t-elle été un mal pour un bien ?

Disons-nous que c'est une défaite salvatrice. On sait qu'avec notre équipe jeune, nous allons connaître des trous d'air dans la saison. Nous sommes encore à la recherche de notre match référence.

Quelles sont les forces et les faiblesses de votre équipe ?

Nous progressons à grandes enjambées sur le secteur défensif. Reste encore à améliorer notre rendement en attaque, où il va falloir garder cette frugue tout en perdant moins de ballons. Mais une donnée est claire : tout le monde se met au diapason pour l'équipe, c'est encourageant.

Que recherchez vous ?

FIL INFO

- Tout > Football > Rugby > Hand > Basket > Volley
- 01/11 - Hand – MIM – Saint-Gratien Sarrebois (...)
- 11/09 - Rugby – Top 14 – Doncaster (...)
- 11/09 - Hand – NSM – La Motte-Belair (...)
- 11/09 - Hand – LNH (premier) (...)
- 11/09 - Hand – NSM – Saint-Michel-la (...)
- 11/09 - Foot – L3 – Le Red Star olympique
- 01/09 - Hand – NSM – Tony progress (...)
- 01/09 - Rugby – Fédération 2 – Gruy : Line (...)
- 01/09 - Foot – L3 – Nouveau logo pour Orléans
- 01/09 - Hand – NSM – Pinchon (Réveil de (...)
- 01/09 - Hand – LNH – Kipling gîte la PSG
- 01/09 - Rugby – Fédération 1 – Valenciennes (...)
- 01/09 - Volley – Ligue AF (premier) (...)
- 01/09 - Volley – Ligue AM – Rougnyon (...)

Booking.com



La Canée - Canée Hotel
Meilleur Tarif Garanté

Réserver



La Canée - Diana Rooms
Meilleur Tarif Garanté

Réserver



Accueil > Fil Info Hand Hand Hand LFH > Hand – LFH – Duel Oftedal / Chebbah en perspective

Hand – LFH – Duel Oftedal / Chebbah en perspective

Par Rédaction le 10 octobre 2014 à 9h53

Mots clés : Issy Paris, LFH, Mouna Chebbah, Nîmes, Stine Oftedal



Stine Oftedal (Issy Paris) et Mouna Chebbah (Nîmes) qui caracolent en tête du classement des buteuses font partie avec la Fleuryssoise Gnonsiane Niombla des joueuses nommées pour la MVP du championnat du mois de septembre. Cela risque de ne pas être la seule fois tant l'une et l'autre est la grande force de sa formation. Meilleure buteuse avec 47 buts (9,4 buts en moyenne), Chebbah contribue grandement à la forme étincelante de sa formation – 5 succès en 5 rencontres – tandis que la Norvégienne dans la lignée d'une dernière saison de très belle facture est toujours l'arme fatale francilienne avec 39 buts, soit 7,8 buts en moyenne sur ces cinq premiers de championnat. Ce duel promet...

Que recherchez vous ?

FIL INFO

Tout • Foot • Rugby • Hand • Basket • Volley

10h30 • Rugby – Amical – Le Racing-Métro (...)
9h00 • Le programme du jour – Mercredi 22/10/14
21/10 • Foot – LDC (J3) – Cavani libère le (...)
21/10 • Basket – Eurocup (J2) – Le Paris (...)
21/10 • Volley – CDF H (1er tour) – Le (...)
21/10 • Volley – Elite M/F (J5) – Levallois (...)
21/10 • Rugby – Fédérale 3 (J5) – Drancy, (...)
21/10 • Hand – N1F/ N2F (J4) – Les équipes (...)
21/10 • Basket – CDF (1/8e) – Tirage corsé (...)
21/10 • Le programme du jour – Mardi 21/10/14
20/10 • Rugby – Fédérale 2 (J5) – Bonne (...)
20/10 • Basket – NM2 (J5) – Un week-end faste
20/10 • Hand – CDF H (4ème tour) – La Pro D2 (...)
20/10 • Hand – D2F (J6) – Un derby (...)

Articles Pouvant Également Vous Intéresser

[Hand – LFH – Oftedal pas élue](#)

[Hand – LFH \(Transferts\) – Hanna Oftedal rejoint sa soeur à Issy Paris](#)

[Hand – LFH \(J2\) – Oftedal met sur les rails Issy Paris](#)

[Hand – LFH \(J4\) – Issy Paris Hand, reçu 3/3](#)



SPORTS Ile-de-France

Le Parisien
Lundi 20 octobre 2014

HANDBALL. Division 1 Féminine. Issy-Paris - Dijon 25-24

Avec Jovanovic, ça gagne !

Avec MARLIJA JOVANOVIC, Issy-Paris a tiré le gros lot. « C'est la fille qui aurait pu nous faire basculer les finales perdues de si peu la saison dernière. On n'avait pas son profil, son expérience, sa qualité de jeu. Elle est un atout extraordinaire. » Les propos d'avant-match d'Arnaud Gandais, directeur général d'Issy-Paris, ont trouvé un magnifique écho hier contre Dijon. C'est en effet Jovanovic, jusque-là déjà créditée de 8 buts, qui a inscrit le penalty de la victoire (25-24) à sept secondes de la fin du match. « Depuis le début de ma carrière, je m'étais fixé comme objectif de venir jouer en France. Votre handball a partout une grande réputation de sérieux et de professionnalisme. Maintenant que je le connais, je ne suis pas déçue et je peux le confirmer », explique la joueuse du haut de ses 181 cm.

Pour venir à Paris, la vice-championne olympique de Londres et championne d'Europe en titre avec le Monténégro a aussi fait des sacrifices. « Marija est l'une des filles les mieux payées en LFH », révèle Gandais. Pour nous rejoindre, elle a accepté de diviser son salaire par deux ou trois. « Car l'arrière gauche aux 100 sélections, qui jouait l'an dernier en Russie, est une fille à part. Elle fait partie des deux ou trois plus grandes joueuses de notre championnat », pense encore Gandais.

Souriante et modeste

M^{lle} Jovanovic (28 ans) a aussi remporté deux Coupes d'Europe des vainqueurs de Coupe avec Podgorica. « Même avec son palmarès fantastique, Marija est une incomparable bossueuse, elle ne triche pas, ne se cache pas quand il s'agit de prendre ses responsabilités. Elle est de prime abord timide et ré-



Palais des sports Charpentier (Issy-les-Moulineaux), hier. Avec Marija Jovanovic championne d'Europe et vice-championne olympique, Issy-Paris a gagné le jackpot.

servée, ce qui est une qualité compte tenu de qui elle est. Mais une fois qu'on la connaît, elle est souriante, charmante, modeste, très agréable à vivre et super facile à diriger », lance son coach Pablo Morel. S'exprimant en anglais, celle qui apprend le français depuis cet été s'est vite adaptée à la vie parisienne. Elle s'est aussi rapidement fondue dans le collectif et forme avec la Norvégienne Stine Oftedal une paire ravageuse. « Je comprends l'attente placée en moi. J'ai envie que l'équipe fasse mieux que l'an dernier, qu'elle gagne au moins un trophée. Je vais l'aider... » Elle en fera de même en sélection pour conserver le titre européen en fin d'année. « C'est dur de renouveler les générations chez nous, explique la star monténégrine. On va se battre avec nos armes en essayant de rendre notre nation fière de nous. » Hier soir, c'est tout Issy-Paris qui se disait fier de sa recrue...

É.M.
* Le salaire moyen en LFH (élite féminine) est de 2 500 € net mensuels.

La 6^e journée

- Metz - Nantes.....26-25
- Toulon - Nîmes.....25-16
- Mios-Bègles - Nice.27-25
- Fleury - Le Havre.28-19

Hier

► **ISSY-PARIS - Dijon.....25-24**
Issy-Paris : Jovanovic (9 buts dont 3 pen.), Lassource (1), S. Oftedal (5), H. Oftedal (3), Spincer (1), Niakaté (1), Wibe (3), Issifou (2). Entr. : Morel.

CLASSEMENT							
	Pts	J.	G.	N.	P.	p. c.	Diff.
1. Fleury	18	6	6	0	0	186150	36
2. Metz	16	6	5	0	1	180149	31
3. Nîmes	16	6	5	0	1	147139	8
4. Issy-Paris	16	6	5	0	1	171157	14
5. Le Havre	11	6	2	1	3	138151	-13
6. Mios-Bègles	10	6	2	0	4	145178	-33
7. Toulon-St-Cyr	9	6	1	1	4	145160	-15
8. Dijon	9	6	1	1	4	145165	-20
9. Nice	8	6	1	0	5	159158	1
10. Nantes	7	6	0	1	5	152161	-9



HANDNEWS.FR
LE HANDBALL À PORTÉE DE CLIC



REVUE DE PRESSE
Le 20/10/14



RENDEZ-VOUS AVEC LES MEIL
RÉSERVEZ VITE VOS PLACES SUR WWW.

ÉQUIPE DE FRANCE | CHAMP. FRANÇAIS | CHAMP. EUROPÉENS | COUPES D'EUROPE

Nouvelle Collection 2014

VIDÉO STINE OFTEDAL DÉFIE THÉA MORK AU JONGLAGE

le 30 octobre 2014, par Dalibor

Brèves Vidéos



Souvenez-vous, en avril dernier, nous vous faisons découvrir les talents de jongleuse de l'internationale norvégienne Théa Mork...



Les Bleus ont largement dominés hier soir la République Tchèque au Parc de Chambéry en qualification de l'Euro 2018. Résumé, statistiques, réactions et vidéo du match à découvrir ici.



L'internationale norvégienne Thea Mork pro du... par Handnews

... ce jeudi, Stine Oftedal, elle aussi internationale norvégienne, a tenu à son tour à nous faire part de ses compétences en la matière qu'elle a par la suite publié sur sa page Facebook. Elle s'y compare, d'ailleurs, à sa compatriote. Pourtant, après visionnage de la vidéo, on est en droit de penser que, sur ce terrain, c'est bien Théa Mork qui domine les cébats...



Stine Oftedal défie Théa Mork au jonglage... par Handnews



L'ÉQUIPE-FR



REVUE DE PRESSE
Le 01/11/14

L'Équipe.fr | L'Équipe 21 | Adrenaline | Esport | Sport&Style | Blog | Roulers TV Abonnez-vous à L'Équipe Premium >

🏠 **L'ÉQUIPE-FR** SPORTS ▾ **HANDBALL** ➤ Directs 1 ➤ Résultats 🔍 📧 👤

D1 (H) • Coupe (H) • Coupe de la Ligue (H) • **D1 (F)** • Coupe (F) • C1 (H) • C1 (F) • Mondial 2015 (H) • Euro 2014 (F) • Palmarès PLI

D1 (F) ▶ PD D1 (F) 2014-15 • Classement D1 (F) • Saison D1 (F) 2014-15 • PD D1 (F) 2013-14 • PD D1 (F) 2012-13 • Palmarès D1 (F) • Coupe (F)

PMU.fr Pariez sur la prochaine course **JE PARIE** ➤

Appeler le 196 49 49 49 (appel d'urgence)

HANDBALL D1 (F) Le 01/11/2014 à 22:13:03 | 10e jour le 02/11/2014 à 05:26:43

Issy-Paris et Nantes s'imposent

Issy-Paris a gagné à Nîmes (35-27) et Nantes a battu Nice (35-29), samedi lors des deux premiers matches de la 5e journée.

11 partages



OFFERTS!
INSCRIVEZ-VOUS!

bwin

CHRONO Choisissez votre sport

- 18:48 Transfert: Makrem Doumaoui à l'Orléans
- 17:45 Journal: S'entraîner au stade nautique de la Karabala
- 12:01 Journal: L'annonce de la PFD change Karabala
- 23:08 D1 (F): Le Paris-SP a ses programmes
- 20:08 C1 (F): Welche sind die Teams



Armelle Attingré a été impressionnante face à Nîmes. (Richard Martin/L'Équipe)

La 5e journée de D1 féminine s'étale sur six jours. Les deux premières rencontres jouées samedi ont vu Issy-Paris et Nantes l'emporter. Les Parisiennes, finalistes du Championnat de France la saison dernière, se sont imposées à Nîmes (35-27), avec une excellente Armelle Attingré devant le but (23 arrêts sur 48, soit 47,9% de réussite). Avec neuf buts chacune, Marija Jovanovic et Pernille Wibe ont également contribué au succès parisien. En face, Mouna Chebah (huit buts) n'a pas démerité, mais Nîmes n'a désormais plus gagné depuis quatre matches, après un remarquable début de saison (cinq victoires d'affilée).

Nantes, de son côté, a battu Nice (35-29), avec neuf réalisations de Jovana Stojilkovic et huit de Julie Godel. Dimanche (17h00), Le Havre reçoit l'Union Mios-Biganos-Bégles. Le choc entre Fleury-les-Aubrais, le leader, et Metz, le champion en titre, a lieu mercredi (20h30). Le lendemain, la journée s'achèvera avec la venue de Toulon - Saint-Cyr à Dijon.

O.P.



HANDBALL Division 1 féminine | 9^e journée | Ce samedi soir

Le HBCN passe à côté

Les Nîmoises n'ont pas existé face à une solide formation d'Issy.

● NÎMES 27
● ISSY 35

Salle du Parnasse. Mi-temps: 14-19.
Arbitres: MM. Bourgeois et Moreno.

NÎMES: Carretero-Fontaine (0/1, 4 arrêts dt 1/2 pen.), Colic (6 arrêts dt 0/2 pen.), Marchal (2/3), Champion (0/8), Carrat (5/9), Ayglon (0/1), Ceccaldi (0/6), Chebbah (8/11 dt 2/2 pen.), Clavel, Son (3/7 dt 1/2 pen.), Golorani (4/4), Petiot (0/2), Feuvrier (2/4), Jericek (cap., 3/7).

Deux minutes à: Jericek (35e), Golorani (42e).

ISSY: Attingre (24 arrêts dt 1/4 pen.), Garba (2 arrêts), Lassource C. (3/3), Oftedal S. (5/7), Oftedal H. (7/12 dt 0/1 pen.), Lassource D. (0/1 pen.), Wibe (8/8), Camara (1/3), Bekono, Bossavy, Sercien-Ugolin (0/1), Jovanovic (8/10), Issifou (3/6 dt 2/2 pen.).

Deux minutes à: Oftedal H. (33e, 41e), Lassource C. (11e), Issifou (37e), Camara (58e).



■ À l'image de Son, les Nîmoises se sont heurtées au mur parisien.

Photo WILLIAM TRUFFY

On va finir par se dire que les Nîmoises ont bien fait de remporter leurs cinq premières rencontres de championnat. Car, depuis, elles avancent plus à un rythme de play-down qu'autre chose. Les protégées de Christophe Chagnard n'ont pris que 5 points en 4 matches. « On n'est pas au niveau, on manque d'intensité, se désolait l'entraîneur nîmois. On termine à 8 buts en prenant une leçon de handball. Et, arrêtons de nous réfugier

derrière ça ou ça. » Pourtant, ce n'est pas les malheurs qui ont épargné les Nîmoises. Mouna Chebbah contrariée par sa cheville et le HBCN s'en trouvait déjà affaibli. Alors, lorsqu'après trois minutes de jeu, Chariène Clavel se cassa le nez lors d'un choc avec Camille Ayglon qui, elle-même, y laissa une dent et une entaille au menton, on se dit que les "Lionnes" allaient devoir rugir comme jamais.

Des cris, de colère de la part de Cha-

gnard ou de joie dans le camp des Franciliennes à mesure que le score enflait (+ 9, 31-22 à la 51e), il y en eut. De la révolte, côté nîmois, trop peu. C'est peut-être ça, d'ailleurs, le plus inquiétant. Sur le terrain, Issy a fait son match. Le HBCN, lui, n'a pas fait grand-chose. La relation demi-centre/pivot entre Oftedal et Wibe fonctionna à merveille, autant que le bras de Jovanovic (8/8) ou les réflexes d'Attingre (24 arrêts). La marche était trop haute.



sport
365

REVUE DE PRESSE
Le 12/11/14

HAND - D1 (F) / 10EME JOURNEE - Publié le 12/11/2014 à 23h09

10eme journée : Issy Paris ne lâche pas

Issy Paris s'est imposé à domicile face à Metz, mercredi soir, en clôture de la 10eme journée de D1 (28-24). Les Franciliennes maintiennent les deux points d'écart qui les séparent du leader, Fleury Loiret.

[Share](#) 4 [Share](#) 1 [Tweet](#) 3 [+1](#) 0 [Print](#) 0 [Email](#) 0



HANDBALL - LIGUE FEMININE / 10EME JOURNEE

Mercredi 12 novembre 2014

Issy-Paris - Metz : 28-24



REVUE DE PRESSE
Le 12/11/14

Handball à Saint-Michel-Sur-Orge : les lionnes d'Issy Paris Hand vont recevoir Ankara

Publié le 12 novembre 2014 à 15h17

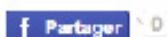

crédit photo : Hervé Loire / Facebook

Le club d'Issy Paris Hand recevra l'équipe turque d'Ankara au Gymnase des Mares Yvon de Saint Michel-sur-Orge le samedi 15 novembre à 20h30.

Pour son premier match européen en seizièmes de finale aller de la Women's EHF Cup, le club d'Issy Paris Hand recevra l'équipe turque d'Ankara au Gymnase des Mares Yvon de Saint Michel-sur-Orge le samedi 15 novembre à 20h30. Ce match avec le Issy Paris hand s'inscrit dans sa campagne de promotion sportive, territoriale et de développement du handball féminin. Vu les équipes attendues, le spectacle méritera le détour. A 18h30, se déroulera le match opposant le Val d'Orge Handball au CM Aubervilliers Handball pour le compte du championnat de Nationale 2 féminine. Au gymnase des Mares Yvon, place Léonard de Vinci à Saint-Michel-Sur-Orge.



Le Parisien



REVUE DE PRESSE
Le 13/11/14

Handball : le bel exploit des filles d'Issy-Paris

Vainqueur de Metz, Issy-Paris en D1 féminine a marqué les esprits ce mercredi soir.

E.M. | 12 Nov. 2014, 23h42 | MAJ : 12 Nov. 2014, 23h44

Connexion 72



Stine Oftedal et Issy-Paris ont frappé un grand coup (Icon Sport/André Ferreira.)

Dans un Palais des Sports encore comble, Issy Paris a réussi un gros coup ce mercredi soir. Battre Metz vainqueur la semaine dernière de Fleury Loiret, pour le duel des dauphins en direct devant les cameras de SPORT+ est une grosse performance.

Il ne fallait pas arriver en retard, car d'entrée de jeu les équipes se sont rendu coup pour coup.

Rapidement les joueuses de Pablo Morel emmenée par une Stine Oftedal retrouvée et une Armelle Attingré impériale dans les buts prennent le contrôle de la partie pour mener de 6 buts (23'), mais c'était sans compter sur le sursaut d'orgueil des Messines auteures d'une fin de première mi-temps de qualité pour revenir à un but (15-14).

Dès le début de la seconde mi temps, les joueuses de Metz continuent sur leur lancée, et prennent l'avantage pour la première fois du match, laissant planer un doute dans les tribunes (36').

Piquées au vif les locales ont répondu rapidement en enchaînant attaques rapides et placées, défenses agressives et déterminées pour reprendre la tête et ne plus jamais la quitter.

Les lionnes s'imposent dans une ambiance survoltée (28-24). « Je suis heureux de l'état d'esprit, de la combativité, c'est un match qui comptera dans la saison. Ce soir nous avons une équipe quasi complète et je suis satisfait du comportement des jeunes qui ont su prendre leurs responsabilités et des cadres qui ont répondu présentes dans les moments clés» dit l'entraîneur Pablo Morel

Pour le championnat c'était la dernière rencontre de l'année, avant la trêve internationale. Issy-Paris retrouvera son Palais des sports le 25 janvier contre Toulon.

Place désormais à la Coupe EHF, samedi 15 novembre à Saint-Michel-sur-Orge face au club turc d'Ankara.



REVUE DE PRESSE

Le 13/11/14



ACTUALITÉS

RÉSULTATS

VIDÉOS

PROGRAMME TV

LA NOUVELLE APP

HANDNEWS.FR

LE HANDBALL À PORTÉE DE CLIC





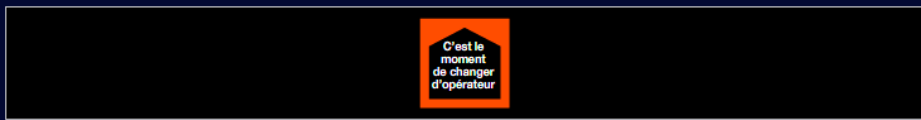

LFH - J10

ISSY-PARIS, C'EST DU COSTAUD

le 13 novembre 2014, par Dalibor

Brèves | France | LFH | Connexion

[Twitter](#) 3 |
 [G+](#) 0 |
 [Commentaires](#) 1

Porté par une brillante Armelle Attingré (18 arrêts), Issy-Paris s'est imposé face à Metz (28-24), hier soir au Palais des Sports Robert Charpentier. L'occasion, juste avant la trêve, de prendre seul la deuxième place du classement général. Avec neuf buts inscrits en seconde période, les Dragonnes auront vécu une soirée des plus compliquées en attaque.



Armelle Attingré a réalisé 18 arrêts, hier soir, face à Metz.

« Je sais que je peux mieux faire et que je suis dans une phase difficile. Il faut que je me reprenne et le plus vite sera le mieux. » Ces mots, c'étaient ceux d'Armelle Attingré, au soir de la défaite des siennes face à Fleury (25-27), le 29 octobre dernier. Trois jours plus tard, elle était l'une des grandes artisanes du succès d'IPH à Nîmes (35-27) avec 23 arrêts. Hier soir, avec 44% de réussite face à Metz, elle a confirmé son très bon retour en forme. « Oui, ça va un peu mieux, c'est vrai, lâche-t-elle, tout sourire. Cette victoire nous fait beaucoup de bien... »

Le début de rencontre est équilibré (3-3, 5'). Côté passier, les sœurs Oftedal mènent la danse tandis que Grace Zaadi essaye de montrer la voie aux siennes. Essayer, oui, car très vite les Dragonnes viennent buter sur Armelle Attingré et seule la demi-centre tricolore parviendra à toujours maintenir sa tête hors de l'eau. Paule Baudouin, Ana Gros, les autres métronomes de la formation messine n'y arrivent pas (9-4, 13'). Du coup, Jérémy Roussel multiplie les changements offensifs. Kristina Liscevic, Lara Gonzalez et Déborah Kpodar, notamment, sortent du banc messin. Sans s'affoler et plus appliquées, les Messines grappillent alors leur retard au tableau d'affichage. Toutes trois y vont de leur(s) réalisation(s) et Metz inscrit un 7-2 en sept minutes (15-14, MT).

Les Messines ont alors enfin l'air dans leur assiette. Grace Zaadi donne même l'avantage aux siennes (17-18, 36') alors qu'Issy-Paris est plus brouillon sur attaque placé. Puis, plus rien. Les Dragonnes s'appliquent en défense mais dérèglent totalement leur jeu d'attaque. Précipitation, pertes de balles, échecs aux tirs à six mètres... « A ce moment, on n'a pas mis au fond les tirs qu'il fallait, regrette la jeune Déborah Kpodar qui a suppléée Paule Baudouin à l'aile gauche durant trois quarts d'heure. Le problème, c'est que ce n'est pas la première fois que ça nous arrive. On perd énormément de ballons et Armelle nous fait beaucoup de mal. » En quinze minutes, elles ne parviennent ainsi qu'à inscrire un seul but. Les Isséennes n'en demandaient pas tant. Marjia Jovanovic efface sa première mi-temps en demi-teinte en prenant ses responsabilités en seconde période et IPH s'envole (25-20, 51') pour ne plus jamais se faire rattraper (28-24, FT). « Ce soir, les filles ont mis beaucoup de courage, d'envie, savourez Pablo Morel, le technicien parisien. On a eu quelques carences défensives qu'Armelle a très bien gommé. Il nous manque encore nos deux alliées droites et Kallidiatou Niakaté. » Toujours perfectionniste, il ajoute : « Je pense que, par rapport à notre première journée à Metz (27-36), mon groupe a trouvé de la stabilité. On progresse, c'est sûr. Mais on est encore très loin du compte. »

Avant de partir en vacances pour les unes, et en préparation au championnat d'Europe pour les autres, Lionnes et Dragonnes disputeront leurs rencontres de Coupe d'Europe. Face à Ankara (aller ce samedi à 20h30 à Saint-Michel-sur-Orge, retour en Turquie le 23 novembre) pour Issy-Paris et contre Larvik (ce samedi à 16h aux Arènes) puis Baia Mare (le 21 en Roumanie) pour Metz.

Jérémy Roussel (Metz dans le Républicain Lorrain) : « On a peut-être eu 15 ou 20 pertes de balles, je n'ai pas compté. On n'a pas respecté le ballon, on l'a jeté. Surtout en deuxième période où j'ai eu l'image du poulet sans tête. A la fin du match, les deux équipes ont environ toujours le même nombre de possessions. Mais si on rend 40 ballons à l'adversaire, ce n'est plus pareil. Il y avait vraiment la place de faire mieux mais pour ça, il fallait respecter le jeu. »



REVUE DE PRESSE
Le 14/11/14



ESSONNE
INFO

Actu 91 Politique Société Sport Culture Dossiers Blogs

Construisez l'avenir
d'Essonne Info

RECHERCHER VOTRE VILLE OU UNE THÉMATIQUE.

Rechercher



ABONNEZ-VOUS !
2015
2016
>PUBLICITÉ



SAISON
CULTURELLE
DU VAL D'YERRES

ENQUÊTE LECTEURS Construisez l'avenir d'Essonne Info
Répondez au questionnaire

31 Où sortir ?
L'AGENDA DE L'ESSONNE

Saint-Michel accueille un match de coupe d'Europe de handball féminin

ESSONNE INFO | Par Jérôme Lemonnier | Publié le vendredi 14 novembre 2014 à 02:30 | 0 contribution

Ce week-end, le gymnase des Mares-Yvon de Saint-Michel-sur-Orge accueillera un seizième de finale de la coupe d'Europe de handball féminin. Nul doute que le spectacle sera au rendez-vous.



entressonne

Les fans de handball de haut niveau seront ravis ce week-end du côté de Saint-Michel-sur-Orge. Car pour son premier match européen de la saison, le club de handball féminin d'Issy Paris Hand rencontrera le club turc d'Ankara BSK dans le cadre d'un seizième de finale de coupe d'Europe. Actuellement troisième du championnat de France, le club francilien souhaite promouvoir le handball féminin de haut niveau. Voilà donc pourquoi Issy a confié à son club partenaire du Val d'Orge Handball l'accueil de ce premier match de la saison Européenne des Lionnes 2014/2015. Le spectacle sera au rendez-vous étant donné que les filles d'Issy tenteront de vaincre leur adversaire turc, leader incontesté de son championnat et facile vainqueur des Biélorusses de Gomel au tour précédent.

Ce sera aussi le moment de gloire du club du Val d'Orge Handball, qui aura l'honneur d'ouvrir cette soirée face au CM Aubervilliers Handball pour le compte du championnat de Nationale 2 féminine. Le club de l'entente St Michel Sports et de Ste Geneviève Sports, chef de file du handball en Essonne, essaiera de rester une septième fois invaincu cette saison.

A n'en pas douter les tribunes du gymnase Mares-Yvon de Saint-Michel-sur-Orge seront pleines et animées pour cette soirée 100% hand féminin ce samedi 15 novembre. La soirée débutera à 18h00 par la rencontre entre Val d'Orge Handball face CM Aubervilliers Handball, et se poursuivra à 20h30 par la rencontre de Coupe d'Europe. Entrée 5 euros.



L'ÉQUIPE-FR



REVUE DE PRESSE
Le 15/11/14

L'Équipe.fr | L'Équipe 21 | Adrenaline | Esport | Sport&Style | Blog | Rouletin TV

Abonnez-vous à L'Équipe Premium dès 1€

SPORTS ▾ **HANDBALL**

Directs 4 | Résultats | Recherche | Messages | Profil | Menu

D1 (H) | Coupe (H) | Coupe de la Ligue (H) | D1 (F) | Coupe (F) | C1 (H) | C1 (F) | Mondial 2015 (H) | Euro 2014 (F) | Palmarès

PLUS ▾



HANDBALL C. EHF (FEMMES)

Le 15/11/2014 à 22:20:00 | Mix. À jour le 16/11/2014 à 13:33:06

Issy-Paris - Ankara : 26-23

1 page



Issy-Paris a battu Ankara (26-23), samedi au troisième tour aller de la Coupe de l'EHF. La rencontre retour se disputera en Turquie dimanche prochain.

Articles précédents
Flury - Limag : 39 - 15...

Articles suivants
Nasra et Klaman 66...



CHRONO Choisissez votre action

- 0206 C1F (B) - Les Femmes pour les Bleus
- 0206 C1F (Qual) - Sana Ibrahim et Kambic
- 0206 D1 (H) - Rouille prolonge à Valenciennes
- 0206 D1 (H) - PSG Handball prolonge
- 0206 Basse-Normandie - C1F à Brétigny
- 0206 C1F (F) - Barrage Les Bleus à Lille



HANDNEWS.FR
LE HANDBALL À PORTÉE DE CLIC



REVUE DE PRESSE
Le 16/11/14



HANDNEWS.FR
LE HANDBALL À PORTÉE DE CLIC



LA NOUVELLE APP



ÉQUIPE DE FRANCE | CHAMP. FRANÇAIS | CHAMP. EUROPÉENS | COUPES D'EUROPE | EURO | MONDIAL | JO | RÉSULTATS



COUPE EHF (F) - 3E TOUR ISSY-PARIS DEVRA RESTER TRÈS VIGILANT

le 16 novembre 2014, par Dalibor

Brèves | Coupe EHF | Coupes d'Europe | Connexion | [Twitter](#) | [Facebook](#) | [Google+](#) | [LinkedIn](#)

Dans l'ancre du Val d'Orge, au gymnase des Mares-Yvon de Saint-Michel-sur-Orge, Issy-Paris s'est imposé face à Ankara à l'issue d'une rencontre riche en rebondissements (26-23). Une marge de trois buts qui laisse les Parisiennes sous pression avant de se déplacer, dans une semaine, en Turquie.

Dans l'ancre du Val d'Orge, au gymnase des Mares-Yvon de Saint-Michel-sur-Orge, Issy-Paris s'est imposé face à Ankara à l'issue d'une rencontre riche en rebondissements (26-23). Une marge de trois buts qui laisse les Parisiennes sous pression avant de se déplacer, dans une semaine, en Turquie.



Stine Oftedal et IPH devront réaliser une performance en Turquie pour se qualifier en huitièmes de finale de Coupe EHF.

Tous les ingrédients étaient réunis pour passer une belle soirée de Coupe d'Europe. Une grosse heure après la victoire du Val d'Orge face à Aubervilliers (26-24) pour le compte de la septième journée de Nationale 2 féminine – les Essonniennes sont toujours invaincues dans leur poule -, près de 2000 personnes étaient venues s'amasser en tribune pour supporter Issy-Paris Hand pour ses débuts en Coupe EHF. C'est donc dans une très belle ambiance que les Parisiennes ont arraché une victoire dans les dernières minutes du match.

UNE SOLIDE DÉFENSE TURQUE

Serdar Eler, le technicien turc d'Ankara, l'avait souligné avant la rencontre : la meilleure défense remporterait probablement le match. Et, à ce jeu, ce furent les visiteuses qui furent les plus appliquées en début de rencontre. Très bien en place avec un secteur central compact s'appuyant notamment sur Lenche Ilkova et Duygu Aydogan dans le rôle de démenageuses, les Parisiennes ne trouvent pas de brèches et ne cessent de tomber dans les bras des défenseuses turcs (5-6, 16*). De l'autre côté du terrain, Yeliz Özel s'occupe de faire le show et guide la barque ankariote. A l'image d'une Pernille Wibe secouée de toutes parts, IPH tend à ne chercher la solution uniquement avec sa base arrière et son pivot : une aubaine pour les Turques. Ces mêmes turques qui profitent également de chaque instant de relâchement défensif parisien pour garder la main sur le match. Si bien qu'à la mi-temps, les Françaises sont menées d'un but (12-13, MT).

UN CHANGEMENT DE DÉFENSE ET UNE GROSSE FIN DE MATCH

Après la pause, Pablo Morel continue de multiplier les changements défensifs pour tenter de contrer à la fois Yeliz Özel et la pivot Lenche Ilkova, les deux armes majeures d'Ankara, mais rien ne fonctionne vraiment (14-17, 40*). Dans son but, Dragica Tatalovic réalise quelques arrêts qui permettent à son équipe de rester devant au tableau d'affichage. Puis la lumière vint pour Issy-Paris. En ré-organisant une énième fois son arrière garde en demandant notamment à Coralie Lassource de se charger d'Özel en défense, les Turques sont enfin mises en difficulté sur leurs phases offensives. « Je crois qu'il y a eu un gros manque de communication en défense en première mi-temps, souligne l'intéressée. Nous avons pris trop de buts secteur central. On a été plus agressives en défense dans le dernier quart d'heure et ça a fait la différence. » Dans le même temps, Stine Oftedal marque coup sur coup et Issy-Paris revient dans son match (20-20, 49*). Aussi, Armelle Attingré réalise trois parades précieuses dans les dix dernières minutes. Bref, dix très bonnes dernières minutes collectives couplées à la fatigue de leur adversaire qui permettent à IPH de finalement s'imposer (26-23, FT).

« Je suis évidemment déçu même si, dans l'ensemble, ce résultat est une bonne opération pour nous, lâche Serdar Eler. On fait un très bon match pendant cinquante minutes, avec une très grosse défense, et on craque à la fin... Les arbitres ne nous ont pas facilité la tâche non plus, mais c'est toujours le sort réservé aux équipes visiteuses. Néanmoins, je garde bon espoir pour nous qualifier au tour prochain en gagnant le match retour chez nous. »

De son côté, Pablo Morel, le technicien parisien, souligne la « force collective et la détermination de son équipe » qui ont finalement permis de l'emporter. « Malgré cela, c'est vrai que notre défense a vraiment été mise à mal, explique-t-il. En attaque, on a essentiellement manqué de rythme. Être dangereuse en étant à l'arrêt balle en main, c'est forcément compliqué. Trois buts d'avance, c'est peu. Lorsqu'on sait l'importance des matchs à domicile en Coupe d'Europe, c'est dommage de ne pas avoir réussi à creuser un écart plus important. Mais, au vu de la physionomie de la rencontre, on ne va pas se plaindre...»



REVUE DE PRESSE

Le 16/11/14



© Céline Dély
Issy-Paris et Mios-Bègles en petite forme européenne
16 Novembre 2014 | Europe



© Céline Dély

Incontestablement, la fatigue s'est fait ressentir dans les rangs d'Issy-Paris face aux Turques d'Ankara BSK... une petite victoire obtenue seulement trois jours après celle brillamment acquise en championnat contre Metz.

Dans la salle inhabituelle des Mares Yvon à Saint Michel sur Orge, c'est d'abord l'équipe Turque d'Ankara qui fait la meilleure impression sur ce 16ème de finale aller de la Coupe EHF. Les deux formations mettront un petit quart d'heure avant d'emballer la rencontre : fidèle à ses prestations du début de saison, Armelle Attingré donne l'exemple à ses partenaires... mais sans toutefois avoir l'écho attendu. Une partie jouée d'abord sur un rythme soutenu, Ankara se montre plus réaliste durant le premier acte : Yeliz Ozel (5 buts dans ce match) et ses coéquipières trouvent régulièrement la faille face à une défense Parisienne quelque peu perméable. Sur le front de l'attaque, l'IPH se montre trop brouillon... trop hésitant pour espérer mettre en difficulté la gardienne adverse. A tel point qu'Ankara garde un temps d'avance à la pause.

On se dit que le retour aux vestiaires sera propice à une prise en main des joueurs de Pablo Morel... Mais hélas, le contraire se produit : Ozel mène le jeu Turc avec brio et Ankara tente une première percée au tableau d'affichage. Les Franciliennes mettront de très longues minutes avant de revenir à la marque. Et comme d'habitude, Stine Oftedal sonne la charge pour revenir à hauteur de l'adversaire. Ankara subit le dernier quart d'heure de jeu et voit Issy-Paris le dépasser, un pressing tardif souvent facilité par les parades inspirées d'Armelle Attingré. Allié au retour bienvenu de Marija Jovanovic et l'IPH parvient tant bien que mal à s'imposer. Certes l'avantage est maigre mais les joueuses de Pablo Morel auront à cœur de montrer un tout autre visage dimanche prochain en Turquie. Il faut dire qu'elles bénéficieraient d'une bonne récupération et d'une vraie semaine de travail afin de préparer au mieux ce voyage au long cours.



le Républicain
HEBDOMADAIRE DE L'ESSONNE



REVUE DE PRESSE
Le 20/11/14

LE VAL D'ORGE FÊTE LA COUPE D'EUROPE

LE 20 NOVEMBRE 2014.



Le Val d'Orge handball féminin a gagné son pari. 1 800 spectateurs sont venus soutenir les pros d'Issy-Paris en coupe d'Europe.

Le gymnase des Mares-Yvon de Saint-Michel-sur-Orge a accueilli le 16e de finale aller de la Coupe de l'EHF d'Issy-Paris

Photo : Formée à Palaiseau, Coralie Lassource a participé à la victoire d'Issy-Paris face à Ankara en Coupe d'Europe. ©Béatrice Usseglio

Du suspense, des retournements de situation, de l'engagement et surtout une salle pleine. Tous les ingrédients étaient réunis pour une soirée inoubliable, samedi dernier, au gymnase des Mares-Yvon de Saint-Michel-sur-Orge, à l'occasion de l'entrée en lice des féminines d'Issy-Paris Hand, club partenaire du Val d'Orge Handball, en 16e de finale aller de la coupe EHF contre Ankara (26-23).

« C'est une belle récompense vis-à-vis de tous les efforts que nous fournissons depuis sept ans pour faire de ce club une place forte du handball féminin en Essonne », savoure Yves Loiseau, le manager général du club.



REVUE DE PRESSE
Le 07/12/14

francetv pluzz francetvinfo francetvsport +

STADE 2 ET LA PROLONGATION

TOUS LES DIMANCHES, PRÉ:

[La prolongation](#) | [Les reportages](#) | [L'équipe](#) | [Forum](#)



**... ET VOUS OUVRE LA ROUTE
DES VACANCES TRANQUILLES !**

Francetv sport > Stade 2 > Issy Paris, Fournisseur Pour Les Championnats D'Europe

Issy-Paris, fournisseur pour les Championnats d'Europe

Publié le 07/12/2014 - mis à jour le 07/12/2014 | 19:22



L'équipe de France féminine de handball débute l'Euro lundi (18h00) à Osijek (Croatie) par un duel déjà crucial face à la Slovaquie, l'équipe potentiellement la plus faible de son groupe au premier tour mais qui l'avait bousculée lors des éliminatoires. A la veille de cette entrée lors de ces championnats d'Europe, focus sur la section féminine du club d'Issy-Paris, dont l'équipe - avec 5 participantes dont 4 de nationalités différentes - est l'une des mieux représentées dans la compétition.



leveil.fr

www.levail.fr



REVUE DE PRESSE
Le 23/12/15

L'Éveil - Sport - Handball - une affiche prestigieuse de Coupe de la Ligue dames au Puy

Handball : une affiche prestigieuse de Coupe de la Ligue dames au Puy

23 Décembre 2014



La récente championne d'Europe avec la Norvège Stine Bredal Ottedal sera sur le parquet poncté avec son équipe d'Issy-Paris.

La Ligue féminine de handball a désigné la Ligue d'Auvergne pour organiser les finalités de la 13^e édition de la Coupe de la Ligue dames. Les quarts de finale de cette compétition prestigieuse se joueront ainsi dans chacun des quatre comités tandis que les demi et finales auront lieu dans la foulée du côté de Clermont. La Haute-Loire aura le privilège d'accueillir jeudi 19 février à partir de 19h30 la rencontre entre Issy-Paris Handball, deuxième du championnat et tenant du titre et Toulon Saint-Cyr Var Handball.

Le match se jouera au Palais des Sports du Puy-en-Velay devant près de 1 000 spectateurs. Le spectacle devrait être au rendez-vous puisque les deux formations font figures de références en handball féminin.

Le public pourra notamment voir évoluer les internationales tricolores, récemment aperçues lors de l'Euro, Marie-Paule Ghabouyou (Toulon) ou la gardienne Armelle Attingré (Issy-Paris). Deux récentes championnes d'Europe norvégiennes seront aussi de la partie côté parisien avec Stine Bredal Ottedal et Pernille Wibe.

"C'est un bel événement pour le hand local avec la possibilité de voir ce qu'est le très haut niveau" explique Laurent Seeger, agent de développement sportif au Comité Départemental.

Les places pour le grand public seront mises en vente à partir de la mi-janvier au prix de 10 euros.

• Pour en savoir plus : 0343000.dev@handball-france.eu ou 04 63 20 26 21.

Article publié le 23/12/2014 à 16:33
Auteur : Rédaction L'Éveil
Crédits photos : L'Éveil

« Retour



REVUE DE PRESSE Le 04/01/15



Dijon | Fleury Loiret | Issy Paris | Le Havre | Metz | Mios Biganos-Bègles | Nantes | Nice | Nîmes | Toulon St-Cyr



LFH **COMPÉTITIONS** **JOUEUSES** **ÉVÈNEMENTS** **D2F**

TV & MÉDIAS LIVES LFH BILLETTERIE MÉDIATHÈQUE TOUTES LES ACTUS

Rechercher



BRÈVES | [ible, portons le rêve olympique et paralympique](#) | [Officiel. UMBB-Confirmation de la rétrogradation en D2F](#) | [TV. Jérémy Roussel \(Metz\)](#)

ACCUEIL > ACTUALITÉS > ATTAQUE, DÉFENSE, BUTEUSES, LE POINT SUR LES STATISTIQUES

ACTUALITÉS

ATTAQUE, DÉFENSE, BUTEUSES, LE POINT SUR LES STATISTIQUES

04/01/2015

T- T+

Avant d'attaquer la reprise du championnat, dès mercredi, voici pour commencer un point sur les statistiques de LFH. A ce stade de la compétition, les équipes ont toutes disputé le même nombre de matches, 10. L'occasion parfaite pour se rafraîchir les idées, avant une 2^e partie de saison qui s'annonce palpitante.



Sur cette photo, l'actuelle meilleure attaque de LFH (Metz) et l'actuelle meilleure buteuse Marija Jovanovic (Issy Paris).

Quelle équipe compose, à ce stade de la compétition, la meilleure attaque de LFH ?

Il s'agit du Metz Handball. L'écart est très mince entre le Champion de France en titre, Metz, et l'actuel leader de LFH, Fleury Loiret. En effet, les Dragonnes ont inscrit 291 buts (soit plus de 29 buts par match, en moyenne) depuis le début de saison, contre 290 pour les Panthères de Fleury.

Avec 287 réalisations, les Lionnes d'Issy Paris possèdent, à ce jour, la 3^e attaque de LFH. Soit le podium actuel du championnat, dans le désordre.

Qui possède, à ce jour, la meilleure défense de LFH ?

Il s'agit du Fleury Loiret Handball, qui a encaissé 247 buts depuis la 1^{ère} journée, le 5 septembre 2014. Metz arrive en 2^e position (256 buts encaissés), devant Toulon St-Cyr, 3^e de ce classement (257 buts encaissés).

Qui est l'actuelle meilleure buteuse de LFH ?

Avec 79 buts inscrits depuis le début de la saison, la recrue estivale d'Issy Paris Marija Jovanovic occupe, pour sa 1^{ère} saison en LFH, la tête du classement des buteuses. L'internationale monténégrine, pourrait, à ce rythme, battre le record des 3 dernières saisons, détenu par Alexandra Lacrabère (2013-2014, 129 buts avec l'UMB-B), Paule Baudouin (2012-2013, 125 buts avec Metz), Alexandra Lacrabère (2011-2012, 125 buts avec Arvor 29).

En 2^e position de ce classement provisoire des buteuses, une autre recrue, au HBC Nîmes : la demi-centre, internationale tunisienne Mouna Chebbah, a inscrit 73 buts. Elle devance la Championne d'Europe en titre, l'internationale norvégienne Stine Oftedal, 5^e avec 66 buts inscrits.

Issy Paris compte ainsi 2 de ses joueuses (Marija Jovanovic, Stine Oftedal) parmi les 3 actuelles meilleures buteuses de LFH.

Le Top 5 des meilleures buteuses, après 10 journées, est celui-ci : Marija Jovanovic (79), 2. Mouna Chebbah (73), 3. Stine Oftedal (66), 4. Manon Houette (64), Alexandra Lacrabère (61). Parmi elles, la Panthère Manon Houette possède de meilleur ratio avec 64 tirs transformés sur 87, soit un pourcentage de réussite de 74%.



Au fait, combien de buts ont été marqué, en tout ?

Exactement 2 655 buts ont été inscrits sur les terrains de LFH depuis le 5 septembre 2014. La journée la plus prolifique ? C'était la 3^e journée (20-21/09/2014) : 288 buts sur les 5 terrains de LFH, soit 57 buts en moyenne par match.

Cette journée-là, les joueuses se sont montrées d'attaque, particulièrement les Dragonnes de Metz, ayant inscrit 43 buts sur le parquet de l'UMB-B (UMB-B 25-43, J3). 68 buts, soit le match, jusqu'ici le plus prolifique en nombre de buts, cette saison.

Qui est la plus adroite aux pénalités ?

Aux jets de sept mètres, 2 joueuses se rapprochent le plus des 100% de réussite. Pour Issy Paris, Marija Jovanovic a transformé 22 pénalités sur 23, soit 96% de réussite. Pour Dijon, Anastasiya Pidpalova en a concrétisé 23 sur 25, soit 92%.

Quelle gardienne a réalisé le plus d'arrêts ?

Armelle Attingré avec 152 arrêts en 10 rencontres, soit une moyenne de plus de 15 arrêts par match. En 2^e position, la gardienne de l'UMB-B Julie Foggea (148 arrêts). En 3^e, la gardienne de l'actuelle meilleure défense de LFH, Daryl Zoqbi de Paula, avec 137 arrêts depuis la 1^{ère} journée. En 2013-2014, Julie Foggea avait réalisé 246 arrêts.

Daryl Zoqbi de Paula détient pour l'instant le meilleur ratio (41%, 137/334). Elle a arrêté le plus de pénalités depuis le début, 14, et possède le meilleur pourcentage de réussite dans cet exercice : 32%.

Qui est l'actuelle meilleure passeuse de LFH ?

Il s'agit de la Toulonnaise Laurène Catani. La demi-centre du TSCVHB a délivré 12 passes décisives. Juste derrière elle, sa coéquipière doulosienne Trine Troelsen, 10 passes, à égalité avec Alexandra Lacrabère (OGC Nice), meilleure passeuse la saison dernière (27 passes décisives).

Le classement, après 10 journées : 1. Fleury Loiret (27 pts), 2. Issy Paris (25 pts), 3. Metz (24 pts), 4. HBC Nîmes (21 pts), 5. Toulon St-Cyr (19 pts), 6. OGC Nice (18 pts), 7. Nantes LA (17 pts), 8. UMB-B (17 pts), 9. Dijon (16 pts), 10. HAC (16 pts).

Retrouvez encore plus de statistiques sur le site de la LFH : cliquez sur "Joueuses", "Statistiques" ou [directement sur ce lien](#)



HANDBALL. Coupe de France (8^{es}) : Nantes LA - Issy-Paris ce soir à 20 h 30, salle 500 à Beaulieu

Wendy Obein : « Montrer notre vrai visage »

Après le revers face à Tury, le NLA se frotte à Issy, en coupe, ce soir, à 20 h 30, en D1, mercredi. La gardienne Wendy Obein se livre avant les deux échéances.

Presse Océan : Le coach Jan Stry regrette le manque d'agressivité de l'équipe après la défaite face à Tury, mercredi. Partagez-vous son opinion ?

Wendy Obein (gardienne NLA) : « Oui. L'entraîneur nous a dit qu'il y a eu un problème entre ce que l'on fait à l'entraînement et ce qu'on a opposé mercredi. Devant Tury-les-Aubrais, même si notre équipe est première, ça a été timide, on n'était pas à 100 %. Contre Issy-Paris, il va falloir montrer notre vrai visage. »

quel genre de match vous rendez-vous face à Issy-Paris, dont c'est la reprise ce soir à Beaulieu ?

« Ça va être difficile. Après Tury, on affronte à nouveau une grosse équipe qui a une bonne saison. Issy-Paris possède des joueuses



Wendy Obein (à droite) affirme que l'objectif du club est d'aller au bout de la compétition. Presse PO-A.C.

de qualité, avec ses deux championnes d'Europe des Norvégiennes Stine Oftedal et Pernille Wibe. M.D.L.R. »

Mais, si c'est la Coupe de France, un match reste un match et l'objectif est de gagner cette compétition. »

Vous allez retrouver les Issiennes, dans les Hauts-de-Seine, mercredi, en championnat...

« On va aussi préparer la rencontre. Quand jouées à l'aller, déjà son, ce n'était pas si bon (24-27). Là, ça va être le premier match de retour où elles sont peut-être un peu plus en rythme et ça peut être en notre faveur. Ni principal adversaire pour nous... »

La Coupe de France tient-elle particulièrement à cœur ?

« Oui. Il faut que l'on ait du plaisir. Il y a eu une européenne en jeu finaliste. Et la Coupe de France, c'est l'objectif. C'est donc très important. On veut se qualifier en quarts de cette Coupe de France (31 janvier prochain), on doit être en attaque en défense. Puis, si on est bonne gardienne, Atingré (internationale colore), il va falloir être vigilantes dans nos sorties... »

NANTES LA - ISSY-PARIS

Nantes LA : 1 R. Mourou, 2 F. Druic, 3 M. Puybroucq, 4 Gaudin, 10 C. Assolant, 14 S. De la Courie, 21 C. Skalljornik, 27 E. Barthelemy (cap.), 30 F. Lestrade, 31 M. Jean-Benoit, 32 C. Lestrade

Issy-Paris : 64 M. Atingré, 31 M. Mourou, 33 C. Oftedal, 34 M. Talon, 35 M. Spinger, 36 M. Makarek, 38 F. Mourou, 39 S. Fehri, 40 M. Bossavy, 41 M. Frotier, Ent. - Pablo Morel.



Le Parisien TV



REVUE DE PRESSE
Le 14/01/15

Sports > Sports IDF

VIDEO. HANDBALL: le coach d'Issy-Paris présente ses championnes d'Europe

14 Janv. 2015, 18h30 | MAJ : 19 Janv. 2015, 17h02

RÉAGIR



Pablo Morel, l'entraîneur des handballeuses d'Issy-Paris (Division 1 féminine) a retrouvé ses deux championnes d'Europe, sacrées avant Noël, avec l'équipe nationale de Norvège en finale face à l'Espagne. Stine Oftedal et Pernille Wibe sont devenues, en dix-huit mois de présence dans la capitale, deux éléments majeurs de son collectif.

Le coach évoque le profil de ses deux championnes.





HANDBALL. Division 1 féminine. Issy-Paris - Nantes 31-23

Les reines d'Europe sont de retour

EN NORVÈGE, Stine Oftedal (23 ans, demi-centre) et Pernille Wibe (26 ans, pivot) sont des stars. Les deux joueuses d'Issy-Paris, vainqueur hier soir de Nantes (31-23), ont réussi à scotcher devant leur télévision 1,7 million de Norvégiens (dans un pays qui en compte à peine 5 millions) lors de la finale du Championnat d'Europe qu'elles ont remporté devant l'Espagne (28-25) juste avant les fêtes.

« Personne chez nous ne s'attendait à ce qu'on gagne ce nouveau titre européen, raconte Pernille en souriant. Nous n'étions pas les favorites. On avait une jeune équipe, en reconstruction. Ce fut une belle surprise pour tout le monde. »

« Leur victoire crédibilise encore un peu plus notre projet »
Pablo Morel, le coach d'Issy-Paris

« On savait toutes qu'on avait une belle équipe, enchaîne Stine, désignée meilleure joueuse du Championnat de France la saison dernière. J'avais déjà gagné le titre européen en 2010 mais celui-là est encore plus beau, plus cher à mon cœur. J'ai plus joué qu'il y a quatre ans et donc plus contribué à notre succès. Je suis très heureuse de ce que notre petit pays a réussi. »
« Leur victoire, même si nous avions déjà avec Marija Jovanovic une championne d'Europe dans nos rangs, crédibilise encore un peu plus notre projet et lui donne une plus grande force », se félicite pour sa part le coach d'Issy-Paris, Pablo Morel.

En France et dans la capitale, la vie des deux étoiles du Nord est plus discrète. « Ce titre n'a rien changé à notre vie, assure Pernille Wibe, même si des équipes de la télévision norvégiennes nous suivent à la trace ces derniers temps.

Nous sommes les deux mêmes filles. Nous sommes revenues à l'entraînement à Paris comme si nous n'avions rien gagné, avec le même plaisir, la même envie. Nous sommes très fières de ce que nous avons fait. Je crois que nos copines

au club le sont aussi pour nous, même si certaines comme Marija Jovanovic ou Armelle (Attingré), qui ont aussi disputé l'Euro avec le Monténégro et la France, aimeraient être à notre place. » « Ce dont nous avons envie, enchaîne Stine Oftedal, c'est gagner quelque chose avec Issy-Paris à la fin de la saison. C'est tout à fait possible, même si Fleury et Metz sont toujours là. Mais nous avons les moyens de remporter quelque chose. Le Championnat de France est dans nos cordes. »

ÉRIC MICHEL



Issy-les-Moulineaux, hier soir. Stine Oftedal (à gauche) et Pernille Wibe, championnes d'Europe avec la Norvège, encadrent leur président, Jean-Marie Siffre.

La 14^e journée

- Hier**
► ISSY-PARIS - Nantes.....31-23
Issy-Paris : S. Oftedal (6) Lassource (4), Briemant, Zaleski (5), H. Oftedal (3), Spincer (2), Wibe (2), Jovanovic (7), Fehri (1), Camara (1). Entr. : Morel.
Fleury-Loiret - Dijon.....27-22
Le Havre - Nîmes.....29-26
Metz - Nice.....23-23
13 février
Mios-Biganos - Toulon-Saint-Cyr

CLASSEMENT							
	Pts	A	G	N	F	p.	Cl. Diff.
1. Fleury-Loiret	33	12	10	1	1	352298	54
2. Metz	28	12	7	2	3	340260	35
3. Issy-Paris	28	11	8	1	2	315286	32
4. Nîmes	25	12	6	1	5	316307	-11
5. Toulon-Saint-Cyr	21	11	4	2	5	282283	-1
6. Dijon	20	12	3	2	7	286319	-33
7. Nice	20	11	4	1	6	295287	8
8. Le Havre	20	12	3	2	7	290316	-26
9. Nantes	19	12	3	1	8	336343	-7
10. Mios-Biganos	18	11	3	1	7	268319	-51

vidéo leparisien.fr
Pablo Morel parle de ses championnes d'Europe



REVUE DE PRESSE
Le 16/01/15

SPORTS CO

L'INFO À TOUS LES NIVEAUX

JUSQU'À -50% soldes

-20%

-40%

-20%

-30%

ACCUEIL

FOOTBALL

RUGBY

HAND

BASKET

VOLLEY

APPLICATION ANDROID

APPLICATION IOS

Accueil > Fil Info Hand Hand Hand LFH > Hand – LFH – Issy Paris mise sur la continuité

Hand – LFH – Issy Paris mise sur la continuité

Par Rédaction le 16 janvier 2015 à 14h00

Connexion Twitter Tweet 0

Mots clés : Attingre, Issy Paris hand, Jovanovic, Lassource, LFH, Oftedal, Wibe

En marge de la victoire de l'Issy Paris sur Nantes (31-23), la formation isséenne a annoncé la prolongation de contrat pour six joueuses majeures : Coralie Lassource (22 ans, ailière gauche), Hanna Oftedal (20 ans, arrière droite), Pernille Wibe (26 ans, pivot), Stine Oftedal (23 ans, demi-centre), Marija Jovanovic (29 ans, arrière gauche) et Armelle Attingré (26 ans ce jeudi, gardienne). La confirmation que le club francilien souhaite régner en France et en Europe.

Articles Pouvant Également Vous Intéresser

- [Hand – LFH – Zoom sur Issy Paris Hand](#)
- [Hand – LFH \(J16\) – Issy Paris tient sa 2ème place](#)
- [Hand – LFH – Jovanovic, la fine gâchette d'Issy Paris](#)
- [Hand – Nuit du Handball \(LNH/LFH\) – Issy Paris plébiscité](#)

Que recherchez vous ?

FIL INFO

Tout • Foot • Rugby • Hand • Basket • Volley

11h11 • Basket – Pro A (transfert) – Raposo (...)

10h36 • Hand – CDL (tour préliminaire) – Les (...)

8h00 • Hand – LFH – Issy commencera par (...)

25/06 • Hand – Amicaux – Le PSG officialise (...)

25/06 • Hand – Amicaux – Ivry dévoile son (...)

25/06 • Foot – Créteil (transferts) – (...)

25/06 • Foot – Transferts – Les échos

25/06 • Hand – N2F – Les quatre clubs (...)

24/06 • Basket – Pro A (transfert) – Judith (...)

24/06 • Hand – N1F – Les poules dévoilées

24/06 • Volley – Ligue AM (transfert) – (...)

24/06 • Foot – CFA – Drancy : objectif atteint

24/06 • Hand – Transferts – Mokrani à (...)

24/06 • Basket – NF2 – Cissé (Stade (...))

Etam

#lovely soldes

-50%

DU 24 JUIN AU 4 AOÛT

SPORTS CO

L'INFO À TOUS LES NIVEAUX

JUSQU'À -50% soldes

-40%

-50%

-50%

-20%

ACCUEIL

FOOTBALL

RUGBY

HAND

BASKET

VOLLEY

APPLICATION ANDROID

APPLICATION IOS

Accueil > Fil Info Hand Hand Hand LFH > Hand – LFH (J12) – Issy Paris, solide dauphin

Hand – LFH (J12) – Issy Paris, solide dauphin

Par Rédaction le 18 janvier 2015 à 18h27

Connexion Twitter Tweet 3

Mots clés : 12ème journée, Issy Paris, LFH, Mios-Bègles-Biganos

Dans la lignée d'un succès contre Nantes mercredi, Issy Paris s'est montré autoritaire face à Mios-Bègles-Biganos (27-33). Si les deux formations offraient un spectacle équilibré durant le premier quart d'heure (6-6, 15e), IPH accéléré la cadence dans le sillage de Jovanovic (9-12, 22e ; 13-15, 30e). Jamais en réussite face aux Franciennes, la formation d'Emmanuel Mayonnade était à la recherche de la bonne formule (15-20, 38e). Si les Girondines s'accrochaient tant bien que mal (24-27, 52e), une ultime accélération de Stine Oftedal permettaient à la bande de Pablo Morel d'être définitivement à l'abri. Issy reste 2ème au classement.

Que recherchez vous ?

FIL INFO

Tout • Foot • Rugby • Hand • Basket • Volley

11h11 • Basket – Pro A (transfert) – Raposo (...)

10h36 • Hand – CDL (tour préliminaire) – Les (...)

8h00 • Hand – LFH – Issy commencera par (...)

25/06 • Hand – Amicaux – Le PSG officialise (...)

25/06 • Hand – Amicaux – Ivry dévoile son (...)

25/06 • Foot – Créteil (transferts) – (...)

25/06 • Foot – Transferts – Les échos

25/06 • Hand – N2F – Les quatre clubs (...)

24/06 • Basket – Pro A (transfert) – Judith (...)

24/06 • Hand – N1F – Les poules dévoilées

24/06 • Volley – Ligue AM (transfert) – (...)

24/06 • Foot – CFA – Drancy : objectif atteint

24/06 • Hand – Transferts – Mokrani à (...)

24/06 • Basket – NF2 – Cissé (Stade (...))

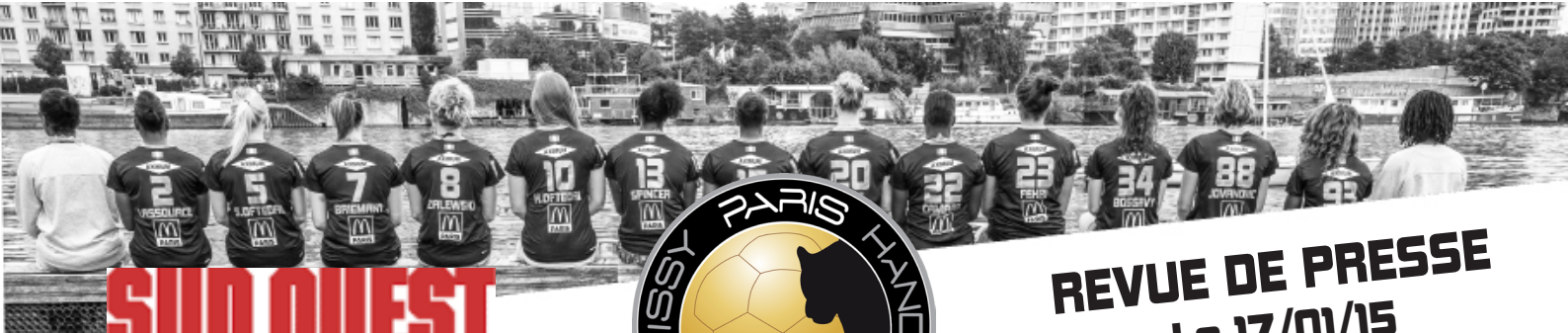

SUD OUEST



REVUE DE PRESSE Le 17/01/15

36

Sports Gironde

SAMEDI 17 JANVIER 2015
WWW.SUDOUEST.FR

HANDBALL Ligue féminine (11^e J.)

Attention, revoilà Oftedal

UMB-B - ISSY PARIS La Norvégienne a pris l'habitude d'anéantir les espoirs du club girondin depuis la saison dernière. Demain, il faudra l'arrêter



L'UMB-B de Marion Maubon (à gauche) prendra-t-elle enfin le dessus sur le Issy Paris de Stine Oftedal ? PHOTO GUYAARD/ESPRESSO

UMB-B 8/18 pts
Issy Paris 3/25 pts

UNION MIOS-BIGANOS-BÈGLES
Le groupe : Pagnon, Deschamps (g) - Ballaig, Garcia, Andreassen, Gonzalez, Lachveud, Luvéque, Bony-Ruffant, Davilla, Maubon (cap), Coumert (libre).
ALBANTON : Alberto, Deroin (titulaires).
LIEU : Bordeaux (salle Jean-Dauguet).
HORAIRE : Demain à 16 h 30.

sera donc très attendue à la salle Jean-Dauguet de Bordeaux, où elle débâtera avec le statut de championne d'Europe 2014, titre décroché le mois dernier avec la Norvège. « Pour moi, elle est la meilleure depuis un petit moment, comme le coach girondin Emmanuel Myrénade. C'est le handball que j'aime : elle a la capacité de

que, pourquoi pas ? Elle ne va pas non plus inscrire 25 buts... » Depuis un an, Emmanuel

UMB-B INFOS

DEVILLE DE RETOUR. Après dix mois, l'UMB-B a dévoilé son calendrier

La série noire prendra-t-elle fin demain ? En huit confrontations face à Issy Paris, depuis la saison dernière, l'Union Mios-Biganos-Bègles n'a pu mieux faire qu'un match nul. Toutes les autres oppositions se sont soldées par des victoires franciliennes, sous l'impulsion de la demi-centre norvégienne Stine Oftedal. Auteur de 7 buts par match en moyenne face au club girondin (6,6 en moyenne cette saison), la petite blonde en a inscrit 12 à l'aller. Un vrai poison.

« Elle nous fait mal à chaque fois, constate l'arrière gauche de l'UMB-B Alice Lévêque. Quand on est sur des matchs serrés, c'est tout le temps elle qui inscrit le dernier but. On sait ce qu'elle propose et malgré tout, on prend à chaque fois ».

Celle qui a été élue meilleure joueuse de LFH la saison dernière

exigences du score ». « Elle sait tout faire, poursuit Lévêque. Ce n'est pas la joueuse parfaite mais presque ».

Comments'y prendre ?

Depuis la saison dernière, Stine Oftedal enflamme les parquets de LFH et mène Issy Paris vers les sommets. « J'ai joué contre elle pendant des années en Norvège, souligne Stine Lund Andreassen, sa compatriote aujourd'hui à l'UMB-B. Elle est à peu près la même joueuse, même si elle a encore élevé son niveau. Nous devons être capables de la stopper pour gagner ».

Mais comment ? « Elle va vite sur ses appuis. Quand on monte, elle nous déborde, quand on ne monte pas, elle tire à travers. Et quand on arrive à la prendre, elle parvient à servir le pivot... résume Alice Lévêque. Si on arrive à faire en sorte que ça ne soit qu'elle qui mar-

ne faut pas en faire une fixette, prévient le coach girondin. On avait proposé plein d'alternatives la saison dernière mais ce n'est pas parce qu'on la sort du jeu que le match va être plus facile. Si tu es à six à attaquer, il y a moins d'espaces ; si tu es à cinq, il y a plus d'espace à couvrir sur la largeur du terrain. Si on sort sur Oftedal, il y a de l'espace sur leur pivot. Il faut plutôt s'organiser collectivement autour d'elle ».

Si la Norvégienne représente la menace la plus importante, il ne faut pas oublier que le danger peut aussi venir de l'arrière gauche monténégrine Marija Jovanovic (meilleure buteuse de LFH) et de la pivot norvégienne Pernille Wibe (également championne d'Europe 2014). L'UMB-B devra donc sortir un grand match pour espérer une victoire. Et se replacer dans la première moitié du classement.

pro de l'UMB-B demain. Victime d'une rupture des ligaments croisés en mars dernier, la jeune alliée a repris avec l'équipe réserve le week-end dernier lors du match nul à Fleury (22-22) où elle a inscrit deux buts. Nely Carla Alerto (dos) devrait reprendre l'entraînement en février. Audrey Deroin (rupture des ligaments croisés), elle, est encore en convalescence.

L'EUROPE À BÈGLES ET BIGANOS. La Fédération européenne de handball a validé la demande de l'UMB-B de disputer son 8^e de finale de Challenge Cup, face aux Suisses de Yellow Winterthur, les 6 et 7 février prochains, respectivement dans la salle Duhourquet de Bègles et la salle de la Verrerie de Biganos. Les horaires des matches ne sont pas encore définis.

LE CALENDRIER DÉVOILÉ. Mercredi,

gnole Mireya Gonzalez. Celle-ci a mis en scène ses partenaires du groupe pro et a décomposé les douze mois de l'année en « autant de tableaux, dans une vision peut-être futuriste de la pratique du handball... »



Le calendrier 2015. PHOTO DR

HANDBALL Division 1

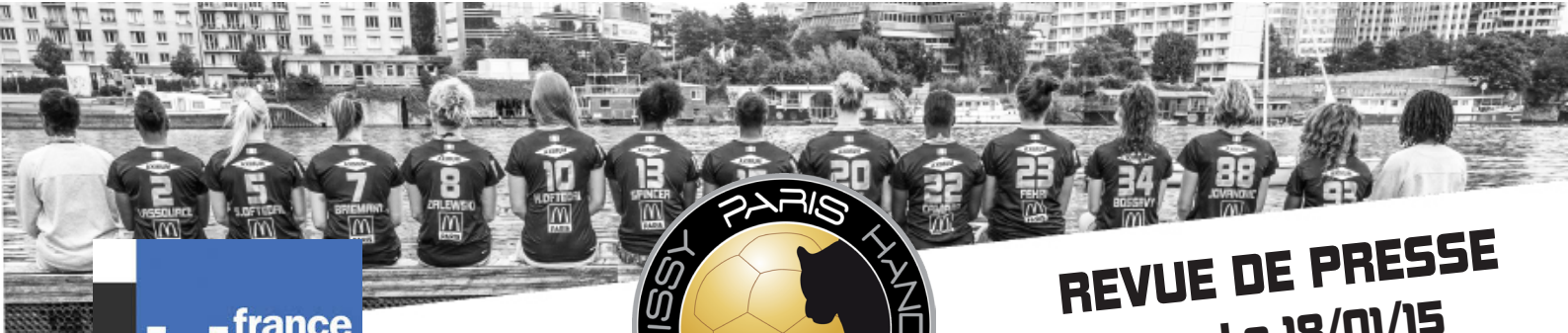

REVUE DE PRESSE

Le 18/01/15

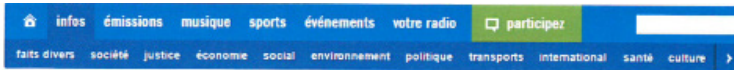

par Amaud Camé, France Bleu Gironde

Hand féminin - LFH : l'UMB-B bute encore sur Issy-Paris (27-33)

Dimanche 18 janvier 2015 à 19h15

Une nouvelle fois, les handballeuses girondines n'ont pas réussi à battre leur bête noire. Condamnées à une course poursuite, limitées en termes de rotation d'effectif, elles subissent une défaite logique qui les laisse en queue de classement.



Estimant que Mayonnais ne s'attarde pas sur le classement. © Radio France

Pour la neuvième fois d'affilée, l'UMB-B n'a pas réussi à franchir l'obstacle parisien. A chaque fois ou presque c'est le même scénario. Une équipe girondine cohérente, qui tient la distance avant de craquer.

Menée quasiment tout le match, l'Union est revenue et a même eu une balle d'égalisation à dix minutes de la fin (24-25). Ensuite Issy-Paris a remis un coup d'accélérateur pour offrir au public de la salle Jean Dauguet une fin de rencontre sans émotions.

Photos de classe de...

1940	1950	1960	1970	1980
1941	1951	1961	1971	1981
1942	1952	1962	1972	1982
1943	1953	1963	1973	1983
1944	1954	1964	1974	1984
1945	1955	1965	1975	1985
1946	1956	1966	1976	1986
1947	1957	1967	1977	1987
1948	1958	1968	1978	1988
1949	1959	1969	1979	1989

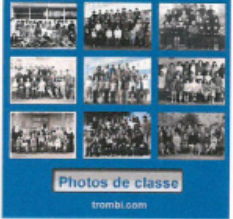

Photos de classe frombi.com

les services

- meteo
- emploi
- cuisine
- neige
- info trafic
- pronostics



Stine Oftedal repart une nouvelle fois de Gironde avec la souris. © Radio France

Dans ce championnat à deux vitesses, Issy-Paris joue celui du haut et l'UMB-B, celui du bas Pour l'instant. Car si les Girondines occupent la dernière place, elles comptent un match de retard (à domicile face à Toulon) et sont seulement à trois longueurs des Varoises qui occupent à ce jour la sixième et dernière place qualificative pour les play-offs.

Dimanche, l'Union se rendra à Metz pour tenter d'y faire un coup avant de jouer en coupe d'Europe et de préparer la réception de Toulon le 9 février qui sera capitale pour la suite de la saison.





REVUE DE PRESSE

Le 23/01/15



ACTUALITÉS

CHAMPIONNES D'EUROPE, L'INTERVIEW CROISÉE

23/01/2015

Depuis le 21 décembre, la LFH compte 2 championnes d'Europe en titre, Stine Oftedal et Pernille Wibe. Les internationales norvégiennes, coéquipières à Issy Paris, se confient dans l'interview croisée. Avec sourires et bonne humeur.



Pernille Wibe, Stine Oftedal (© IPFH).

Stine, Pernille, bravo pour le titre de Champion d'Europe ! L'avez-vous bien fêté ?
Stine Oftedal : Merci ! Oui nous avons fait une grande fête, comme une médaille d'or se doit d'être célébrée. Juste après la finale, nous avons une réception dans un château de Budapest et nous avons bien profité de la soirée.

Pernille Wibe : Merci beaucoup. Nous avons passé une incroyable soirée. J'étais aussi heureuse que ma sœur et mon fiancé soient à Budapest pour pouvoir partager cela avec eux. Après l'Euro, ce fut agréable de célébrer Noël avec ma famille et passer de bons moments dans les montagnes norvégiennes.

Stine, c'est votre 1er titre avec la Norvège, qu'avez-vous ressenti ?
Stine : Comme vous dites, c'est mon 1^{er} vrai titre, et donc c'était une grande joie. Maintenant, cela me donne aussi encore plus de motivation pour continuer à travailler dur et atteindre de nouveaux objectifs, en club et avec l'équipe nationale.

Stine, est-ce aussi fort que votre titre de Championne du monde au Brésil (2011) ?
Stine : Sur moi, ce titre de Championne d'Europe est plus fort. C'était une super expérience au Brésil aussi... mais c'est la 1^{ère} compétition internationale où j'ai senti que je pouvais réellement contribuer à aider l'équipe pour décrocher la médaille. Mon rôle a été plus important. Et puis cette fois, nous avions une équipe moins expérimentée, ce qui fait que nous avons encore plus travaillé pour aller chercher ce titre européen.



Pernille Wibe, n°26 en sélection.

Comment avez-vous vécu l'Euro de l'intérieur ?
Stine : C'était une compétition très excitante, avec beaucoup de grandes équipes. En Norvège, les gens n'avaient peut-être pas les mêmes attentes que d'habitude du fait que nous ne savions pas jusqu'où nous pourrions véritablement aller dans cet Euro. J'étais vraiment nerveuse avant de nombreux matches, mais nous avons réussi à bien jouer ensemble et intelligemment.

Pernille : Personnellement, j'ai le sentiment d'avoir eu une progression dans mes performances, au fur et à mesure de la compétition, en même temps que l'équipe. Nous avons réussi à élever notre jeu de match en match, cela nous a donné de la confiance pour croire que nous pourrions aller jusqu'au bout.



Oftedal, la rage d'une Lionne.

Et la finale face à l'Espagne (28-25) ?
Stine : La finale, ce fut un grand bonus pour nous, et même si nous n'avons pas commencé trop bien la rencontre, nous avons été patientes. L'Espagne est une équipe avec tellement de qualités, je suis fière qu'on ait réussi à les battre. Gagner face à cette belle équipe, c'est le plus grand des sentiments !

Pernille : Avant la finale, j'étais un peu nerveuse... Et je ne pense que je n'étais pas la seule. Cela a affecté notre jeu en 1^{ère} période. A la mi-temps, je me suis dit d'y aller et de prendre du plaisir, de laisser toute nervosité au vestiaire. Heureusement, c'est comme si on était toutes arrivées à le faire. L'Espagne est une très belle équipe, avec de très bonnes joueuses, et même si nous avons gagné face à elles au début du tournoi, nous savions que ce serait un match très difficile.

Avez-vous suivi le parcours de l'équipe de France ?

Stine : Bien sûr ! Je pense que la France avait vraiment une bonne équipe, l'une de celles que nous avons eues à suivre un peu plus. Les marges étaient très petites et je pense qu'elles auraient très bien pu être dans l'une des 1/2 finales. Et aussi, j'ai suivi et encouragé Armelle (Attingré).

Pernille : Oui, ça aurait été amusant de les affronter durant le tournoi, mais malheureusement cela ne s'est pas produit cette fois.



Le président d'Issy Paris Jean-Marie Sifre bien entouré.

Que peut-on vous souhaiter pour la suite ?
Stine : Que nous continuions à nous développer en tant qu'équipe, que l'on soit encore plus stable, après quoi, nous commencerons à nous battre pour les titres.

Pernille : C'est une bonne question. Je dois mentionner les attentats à Paris, c'était incroyablement triste. J'espère pour le futur que nous pourrions vivre ensemble, dans la paix, et partout dans le monde.

Photos du Championnat d'Europe : © EHF



REVUE DE PRESSE
Le 25/01/15

L'INFO À TOUS LES NIVEAUX

Etam

lovely soldes
DU 24 JUIN AU 4 AOÛT

-50%

-50%

-50%

-50%

ACCUEIL

FOOTBALL

RUGBY

HAND

BASKET

VOLLEY

APPLICATION ANDROID

APPLICATION IOS

Accueil > Fil Info Hand Hand Hand LFH > Hand – LFH (J12) – Issy Paris impose sa loi

Hand – LFH (J12) – Issy Paris impose sa loi

Par Flavien Bories le 25 janvier 2015 à 18h59

Connexion Twitter 1

Mots clés : Issy Paris hand, LFH, Toulon/St-Cyr

Grâce à sa supériorité physique et une grosse performance de sa gardienne Armelle Attingre, Issy Paris a battu Toulon/St-Cyr (23-19).

Sourires, Accolades, Encouragements. La bonne humeur et la confiance se lisaient sur le visage des Parisiennes avant le match. Ces bonnes dispositions se sont confirmées, mais par intermittence durant la rencontre. Après une entame équilibrée, les nombreux arrêts d'Armelle Attingre décourageaient des Toulonnaises courageuses et volontaires, à l'image de l'ailière droite Hanna Fogelstrom. Mis en échec à de nombreuses reprises, Toulon/St-Cyr finissait par s'énerver, manquait d'inspiration et offrait des espaces aux sœurs Oftedal, dont la puissance et la précision faisaient mouche. Le score de 14-9 à la mi-temps assurait une confortable avance aux Lionnes. Un écart, que les Toulonnaises ne parvenaient pas à réduire malgré l'adresse de l'arrière gauche Trine Troelsen et les parades de la gardienne Alexandra Bettacchini. Sans être exceptionnel, Issy s'imposait, consolidant sa 2ème place.

Les déclarations :

Pablo Morel (entraîneur) : « On a du mal à être régulier en ce moment, on joue sur un faux rythme. C'est difficile de retrouver la dynamique qu'on avait avant la trêve. C'est normal, il faut qu'on digère l'Euro, la coupure hivernale. Mais, il y a de l'envie et puis deux grosses performances d'affilées d'Armelle (Attingre), c'est vraiment très plaisant. Satisfait de cette envie de bien faire mais pas encore du contenu. Le chemin est encore long »

Armelle Attingre (gardienne) : « Satisfaite, c'est bien parce qu'on prend moins de 20 buts. Maintenant il y a certains points à régler en défense et en attaque ».

Que recherchez vous ?

FIL INFO

Tout • Foot • Rugby • Hand • Basket • Volley

11h11 • Basket – Pro A (transfert) – Raposo (...)

10h36 • Hand – CDL (tour préliminaire) – Les (...)

8h00 • Hand – LFH – Issy commencera par (...)

25/06 • Hand – Amicaux – Le PSG officialise (...)

25/06 • Hand – Amicaux – Ivry dévoile son (...)

25/06 • Foot – Créteil (transferts) – (...)

25/06 • Foot – Transferts – Les échos

25/06 • Hand – N2F – Les quatre clubs (...)

24/06 • Basket – Pro A (transfert) – Judith (...)

24/06 • Hand – N1F – Les poules dévoilées

24/06 • Volley – Ligue AM (transfert) – (...)

24/06 • Foot – CFA – Drancy : objectif atteint

24/06 • Hand – Transferts – Mokrani à (...)

24/06 • Basket – NF2 – Cissé (Stade (...))

Etam

lovely soldes
DU 24 JUIN AU 4 AOÛT

0%

Veste en jean
31,96 € 39,95€

→ Voir

-40%

Soutien-gorge à co...
20,94 € 34,90€

→ Voir

DERNIERS ARTICLES

Basket – Pro A (transfert) – Raposo à Nanterre



REVUE DE PRESSE

Le 25/01/15



© Céline Dely

LFH : Beaucoup d'agitation... peu de mouvement

25 Janvier 2015 | France > LFH

Attingré en pleine forme, Le Havre en queue de poisson

Seul ensemble invaincu en 2015 avec Fleury, Issy/Paris a conforté sa deuxième place. Les joueuses de Pablo Morel ont dominé Toulon/Saint-Cyr (23-19). Quelques jours après ses 19 arrêts (statistique interne) face à Nantes, Armelle Attingré a donné une nouvelle représentation de son one-woman-show (20/37, dont 2 pénaltys). "Il nous manquait de l'adresse et des rotations, analyse le coach varois, Thierry Vincent. On jouait sans Marie-Paule Ghabouyou (blessée au genou), Astride N'Gouan (allergie)... On tirait sur les mêmes joueuses". Pour sa première apparition sous le maillot du TSCVHB, Hongroise Noemi Virag (joker médical de Dounia Abdourahim, dont l'opération des croix doit s'effectuer ce mardi) a passé neuf minutes sans marquer.

Pas de vainqueur aux Docks Océane : comme Fleury, Le Havre n'a pas su gérer l'avantage substantiel chez lui (17-11, 35'). Les Ciel et Marine de Jessica Alonso (10 lb à 100 %) ont vu le Nantes de Wendy Lawson et Maria Prudhomme fondre sur elles (24, 57' puis 25-25, 59'). Bien en a pris aux Ligériennes, puisqu'elles récupèrent sixième place, au détriment de Toulon.



© Céline Dely

ISSY PARIS HAND - TOULON/SAINT-CYR VAR HANDBALL



nice-matin



REVUE DE PRESSE
Le 05/02/15

HANDBALL LIGUE FÉMININE (13^e JOURNÉE, MATCH EN RETARD)

Elles ont mis Paris en bouteille

Les Niçoises se sont offert un "gros" du championnat, hier, en dominant Issy Paris

NICE - ISSY-PARIS : 22-21
A Nice, halle des sports Charles-Ehrmann, l'OGC Nice bat Issy Paris 22-21 (11-8). Arbitres : MM. Gazni K. et Gassit R.
OGC Nice : Darleux 13 arrêts dont 1 pen. en 90' - Edwige, Sy 2 buts, Charco 3, Kouyaté 3, Le Riban 2, Knautsdottir, Escribano 4 dont 3 pen., Lacrabère 6 dont 1 pen., Daquin 2, Morrel.
Issy Paris : Allary 11 arrêts en 90' - Lassoutte 2, Othrel 5, 6 dont 2 pen., Zolawski 3, Othidal H. 1, Spaciar 1, Wilo 1, Fohel 1, Botsowy 1, Jovanovic 5 dont 1 pen., Issefi.

Elles flirtaient avec la performance depuis plusieurs semaines. Hier, les Niçoises ont enfin conclu. En limitant Issy Paris à 21 buts. En inscrivant 22 pions à une défense réser-

Enfin, elles ont pu se permettre un moment de détente. En faisant preuve de sang-froid dans des moments sacrement chauds. Notamment quand les Lionnes, souvent perdues hier face à la défense niçoise, semblaient sortir les grilles pour infliger un 5-1 à des Niçoises qui avaient pris le large (15-9, 31'). En revenant à une longueur en 6 minutes lors de la seconde période (15-14, 41'), les Parisiennes plongeaient le public dans le doute. Mais pas les Niçoises qui allaient leur rendre la pareille. Un 5-1 initié par la jeune Kouyaté ; Lacrabère, Daquin, Charco et Escribano enchaînaient pour mettre le gym partiellement à l'abri. Dans le dernier quart, le jeu se débrida. Nice en perdit quelques ballons mais pouvait encore s'appuyer sur une défense exemplaire. En

arrivant dans le mosey-time avec cinq buts d'avance, elles pensaient pouvoir gérer. Mais la double sanction infligée à Escribano changeait la donne (2 pour la faute et 2 pour contestation). Darleux repoussait une première tentative adverse. Le bloc central niçois se chargeait de la deuxième attaque parisienne. Mais en revenant à deux longueurs à une minute du terme, Issy Paris mettait la pression sur la dernière attaque niçoise. La halle pesait lourd... Attingré pas vraiment en lumière sur cette rencontre, fermait la cage et lançait le centre.

Sy : « On est au top »
 Knautsdottir se sacrifiait sur la ligne. Une intervention qui méritait le pénalty mais qui faisait gagner les précieuses secondes pour aller au bout de la perf'. Pour aller au terme d'un match dont elles auront pris les commandes à la 10^e minute, où elles auront mené deux



Daquin et l'OGC Nice solides face au second du championnat. (Photo S. Botella)

fois de six buts. Une rencontre maîtrisée.
 « On est au top, lançait Dinaba-Sy. On a retrouvé de la cohésion. Défensivement on les a mises en difficulté ».
 « Et il y avait Cléo... » ajoutait Sébastien Gardillou. La gar-

dienne niçoise a effectivement été précieuse derrière une défense solide, et décisive quand les Parisiennes se sont présentées à 5 mètres, voire à 7. Cléopâtre Darleux pouvait parler hier de match référence à do-

mestic. Ce fut enfin un gros. On a les moyens mais on manque de confiance. On a senti sur la fin quand elles revenaient qu'il y avait un peu de peur. On est dans une situation au classement qui n'est pas facile... Mainte-

nant, il faut faire attention de ne pas tomber dans le piège. On a joué tous les gros matchs on a eu que dans ce championnat, tout le monde pouvait battre tout le monde. Il faudra se méfier des équipes de derrière ».
 Une dernière ligne droite qui débute le 27 à domicile face à Mios-Biganos-Bègles avant deux déplacements à Toulon et Nîmes pour terminer par un match à domicile face à Nantes.

LIGUE FÉMININE

Journée 13

Classement	
Nice - Issy Paris	22 - 21
Classement	
Dijon - Le Havre	25 - 22
Toulon-Cy - Metz	28 - 26
Nantes - Nîmes	25 - 25
Nîmes - Bigles	31 - 20

Classement	Pts	V	N	D	
1 Fleury	38	14	11	2	1
2 Issy Paris	35	14	10	1	3
3 Metz	31	14	8	2	4
4 Nîmes	28	14	8	1	5
5 Nice	25	14	5	2	7
6 Le Havre	25	14	4	2	7
7 Nantes	24	14	4	2	8
8 Toulon-Cy	23	13	4	2	7
9 Dijon	22	14	3	2	9
10 Bigles	20	13	3	1	9

Journée suivante : samedi 27 février (15) : Mios - Toulon St-Cyr ; OGC Nice - Mios-Biganos-Bègles ; Dijon - Issy Paris ; Nantes - Metz (16 h) ; Le Havre - Fleury Plantan - Metz (17 h 30)



REVUE DE PRESSE
Le 14/02/15

L'INFO À TOUS LES NIVEAUX

JUSQU'À -50%

-20%

Veste de tailleur co...
59,95€ **47,96 €**

Voir

-40%

Robe bustier drapé
39,95€ **23,97 €**

Voir

ACCUEIL

FOOTBALL

RUGBY

HAND

BASKET

VOLLEY

APPLICATION ANDROID

APPLICATION IOS

Accueil > Hand Coupes Fil Info Hand Hand > Hand – EHF Cup (1/8e) – Issy Paris pas « en coupe d'Europe pour faire de la figuration »

Hand – EHF Cup (1/8e) – Issy Paris pas « en coupe d'Europe pour faire de la figuration »

Par Flavien Bories le 14 février 2015 à 13h45

J'aime 1

Tweet 1

Mots clés : Braila, Coupe EHF, IPH, Issy Paris, Karolina Gardoni

Issy Paris poursuit sa campagne européenne ce week-end avec le match aller/retour le même week-end contre le club roumain de Braila. Premier acte samedi (19h) puis second acte le lendemain (17h) au gymnase Georges Millandy. Malgré un statut de favori, l'aillière Karolina Zalewski-Gardoni appelle à la prudence.

Déjà qualifié pour les play-offs en championnat, Issy Paris a désormais tout le loisir de se consacrer à la Coupe d'Europe, et ça tombe bien. Après avoir éliminées difficilement Ankara au tour précédent, les joueuses de Pablo Morel affrontent Braila en huitième de finale. Si l'adversaire 6^e du championnat roumain paraît à la portée des Franciliennes, Karolina Zalewski-Gardoni, joueuse reste prudente : « Il faut avoir confiance en nos forces mais aussi se méfier de l'adversaire, surtout quand on le connaît pas. La qualification se joue sur deux matchs, tout peut arriver. » En effet, si en championnat, Issy Paris reste sur une note positive avec une victoire face à Nantes (31-23), en coupe d'Europe, tout peut changer : « La manière d'aborder les matchs est totalement différente ». Si les conditions changent, l'objectif reste le même : gagner. Pour Issy Paris, cette compétition reste « un objectif, nous ne jouons pas une Coupe d'Europe pour faire de la figuration ». Après trois finales perdues en 2014, IPH espère que 2015 sera la bonne année...

Que recherchez vous ?

FIL INFO

Tout • Foot • Rugby • Hand • Basket • Volley

11h11 • Basket – Pro A (transfert) – Raposo (...)

10h36 • Hand – CDL (tour préliminaire) – Les (...)

8h00 • Hand – LFH – Issy commencera par (...)

25/06 • Hand – Amicaux – Le PSG officialise (...)

25/06 • Hand – Amicaux – Ivry dévoile son (...)

25/06 • Foot – Créteil (transferts) – (...)

25/06 • Foot – Transferts – Les échos

25/06 • Hand – N2F – Les quatre clubs (...)

24/06 • Basket – Pro A (transfert) – Judith (...)

24/06 • Hand – N1F – Les poules dévoilées

24/06 • Volley – Ligue AM (transfert) – (...)

24/06 • Foot – CFA – Drancy : objectif atteint

24/06 • Hand – Transferts – Mokrani à (...)

24/06 • Basket – NF2 – Cissé (Stade (...))

Etam #lovelysoldes

DU 24 JUIN AU 4 AOÛT

-50%

-50%

L'INFO À TOUS LES NIVEAUX

JUSQU'À -50%

-20%

-40%

-50%

-50%

ACCUEIL

FOOTBALL

RUGBY

HAND

BASKET

VOLLEY

APPLICATION ANDROID

APPLICATION IOS

Accueil > Hand Coupes Fil Info Hand Hand > Hand – EHF Cup (1/8 aller) – Issy Paris gagne la 1ère manche

Hand – EHF Cup (1/8 aller) – Issy Paris gagne la 1ère manche

Par Rédaction le 14 février 2015 à 20h36

J'aime 0

Tweet 2

Mots clés : 1/8ème aller, Braila, EHF Cup, Issy Paris hand

Issy Paris Hand a pris le meilleur sur l'équipe roumaine de Braila lors du match aller (30-26). Après une première mi-temps maîtrisée (16-11, 30e), IPH a toujours laissé son adversaire à cinq-six buts (20-15, 44e) avant de baisser d'intensité sur la fin. Le club francilien aura l'occasion de valider son billet pour les 1/4 de finale dès demain, toujours à Meudon (17h).

Que recherchez vous ?

FIL INFO

Tout • Foot • Rugby • Hand • Basket • Volley

11h11 • Basket – Pro A (transfert) – Raposo (...)

10h36 • Hand – CDL (tour préliminaire) – Les (...)

8h00 • Hand – LFH – Issy commencera par (...)

25/06 • Hand – Amicaux – Le PSG officialise (...)

25/06 • Hand – Amicaux – Ivry dévoile son (...)

25/06 • Foot – Créteil (transferts) – (...)

25/06 • Foot – Transferts – Les échos

25/06 • Hand – N2F – Les quatre clubs (...)

24/06 • Basket – Pro A (transfert) – Judith (...)

24/06 • Hand – N1F – Les poules dévoilées

24/06 • Volley – Ligue AM (transfert) – (...)



LA NOUVELLE APP



[ÉQUIPE DE FRANCE](#) | [CHAMP. FRANÇAIS](#) | [CHAMP. EUROPÉENS](#) | [COUPES D'EUROPE](#) | [EURO](#) | [MONDIAL](#) | [JO](#) | [RÉSULTATS](#)

COUPE EHF (F) - 1/8
ÇA PASSE POUR IPH, TOUS LES QUALIFIÉS

le 16 février 2015, par Dalibor

Brèves | Coupe EHF | Coupes d'Europe

Après un premier match bien maîtrisé à Maudou (30-28), Issy-Paris s'est incliné aujourd'hui (24-25) contre les Roumaines du Dunarea Braila, sixièmes du championnat roumain. Malgré cette défaite, IPH est qualifié pour les quarts de finale de Coupe EHF où ne figurent plus que des grands habitués des joutes continentales.

NOUVEAU FORD GRAND C-MAX
SANS apport. SANS condition. LCV 48 mois



Profitez de l'offre Go Further



Sopiana Fehri est l'une des satisfactions du week-end pour Issy-Paris.

Paris. Crédit photo : Issy-Paris

Pour cette double confrontation délocalisée à Melun, les spectateurs du gymnase Georges Milland y auront eu droit à deux duels très accrochés. Samedi, tout d'abord, Issy-Paris s'est imposé (30-26) grâce notamment à un dinglant 6-0 inscrit en sept minutes en première mi-temps (4-4 à la 8' puis 10-4 à la 14'). Face à une équipe roumaine emmenée par Alina Horjea (11 buts) et Emilia Moldovan (9 buts), IPH menait d'ailleurs confortablement à la pause (16-11, MT). Mais alors que Issy-Paris semblait se diriger vers un large succès (26-19, 40'), un passage à vide des Parisiennes permit aux Roumaines de réduire l'écart pour ne finalement s'incliner que de quatre buts. Pas suffisant pour pouvoir gérer le lendemain côté IPH.

Ce dimanche, le scénario fut semblable à celui de la veille. Après un gros début de match (9-3, 11'), Issy-Paris se heurta à une défense roumaine de mieux en mieux en place au fil des minutes. Stina Ofiedal, intenable, parvint pourtant plusieurs fois à sortir son équipe de situations offensives mal engagées (13-10, MT). Comme la veille, Pablo Morel choisit de faire tourner son effectif en seconde mi-temps pour donner leur chance à de jeunes joueuses (Fehri, Boseavy) tout en laissant sur le parquet ou Stina Ofiedal ou Marja Jovanovic pour les guider (21-18, 45'). Côté roumain, ce fut Gabriela Perianu (7 buts) qui prit le relais d'une Alina Horjea (1 but) bien contrôlée en attaque. Mais, comme samedi, ce furent les Roumaines qui terminèrent mieux le rencontre, si bien que le penalty de Emilia Moldovan sur le buzzer donna la victoire à Braila (24-25, FT). Une défaite cependant sans conséquence pour Issy-Paris.

« Après le match d'hier, nous étions sur nos gardes car nous savions que cette équipe pouvait être dangereuse, explique Pablo Morel. Désormais, nous sommes qualifiés et c'est la chose la plus importante. Il ne reste plus que des grosses équipes européennes dans ce Top 8 et notre quart de finale nous opposera forcément à un grand d'Europe. Ce nouveau succès prouve qu'on avance. Ce week-end, tout le monde a apporté sa pierre à l'édifice et les jeunes ont montré qu'on pouvait compter sur elles. Le fait d'avoir passé 48 heures ensemble nous a également fait du bien. »



bwin.fr

HANDBALL C. EHF (FEMMES)

Le 15/02/2015 à 18:46:00 | Mis à jour le 15/02/2015 à 19:01:21

Issy-Paris file en quarts

3 partages



Finaliste de la Coupe des Coupes en 2013 et de la Coupe Challenge l'an dernier, Issy-Paris pourrait à nouveau vivre une belle aventure européenne cette saison. Ce week-end, les Lionnes se sont qualifiées pour les quarts de finale de la Coupe EHF, malgré leur défaite dimanche contre les Roumaines de Braila (24-25). Elles s'étaient en effet imposées d'une plus grande marge la veille (30-26), lors du match aller également disputé à Meudon (Hauts-de-Seine).

Jusqu'à 100 € OFFERTS !
INSCRIVEZ-VOUS !
bwin

CHRONO

Choisissez votre sport ▾

12:30 D1 (F) Guillaume Gille consultant à Toulon

09:55 D1 (F) Fleury débutera à Nice

25/06 Transfert Mollgaard signe au PSG

25/06 Justice «On a voulu faire tomber Nikola» Karabatic

25/06 C. Ligue (H) Chambéry et Dunkerque doivent pati...

24/06 ChM 2015 (F) Tirage clément pour les Bleues

24/06 Justice La défense s'en prend à l'instruction



REVUE DE PRESSE Le 15/02/15



© Céline Dély

EHF : Issy-Paris passe l'obstacle Roumain

15 Février 2015 | Europe

Malgré la défaite en match retour ce dimanche, Issy-Paris se qualifie pour les quarts de finale de la Coupe EHF. La qualification... voilà bien l'essentiel car les Lionnes ont paru fatiguées après une succession d'efforts éreintants.

L'IPH aura offert un double cadeau à Meudon. Et la cité des Hauts-de-Seine a fait honneur au vice-champion de France en remplissant le petit chaudron du gymnase Millandy. Après une belle victoire la veille, Issy-Paris remettait le couvert ce dimanche après-midi face à une équipe Roumaine dont il fallait particulièrement se méfier. L'avantage de quatre buts ne permettait aucun calcul... d'autant que les Isséennes doivent composer depuis longtemps avec un effectif réduit : seulement douze joueuses inscrites sur la feuille de match, la crainte de baisser de pied en seconde période existe bel et bien. Et force est de constater que le public Meudonais a su répondre présent pour pousser ses favorites. Dès l'entame, les coéquipières de Coralie Lassource ont bien l'intention de réduire à néant les velléités adverses : un démarrage sous les meilleurs auspices permet donc aux Lionnes de signer un 4-0 en à peine six minutes de jeu. Pas de place à l'inquiétude lorsque les protégées de Pablo Morel appliquent à la lettre les consignes.



© Céline Dély

Hélas, l'IPH baisse peu à peu de pied au fil de cette première mi-temps : sans être transcendantes, les Roumaines, emmenées par Gabriela Perianu, réduisent la marque... profitant de quelques errements défensifs locaux. Une fin de premier acte en queue de poisson, le Dunerea Braila revient ainsi à trois longueurs de son hôte juste avant la pause (10-13). Le repos intermédiaire remet d'équerre les plans de l'IPH, les Lionnes repartent ainsi au combat. Et si la fatigue se fait plus que jamais ressentir au sein d'un sept titulaire appelé à répéter sans cesse les efforts, Issy-Paris peut encore une fois compter sur sa défense au retour des vestiaires pour éviter le pire. Ainsi, Armelle Attingré pousse les siennes à se surpasser : 17 arrêts au total avec 43% de réussite, l'Internationale Tricolore est présente au moment opportun... mais la seconde mi-temps voit inexorablement les Roumaines réduire l'écart.



© Céline Dély

Si la défense Parisienne tient le choc, l'IPH peut encore une fois compter sur Stine Oftedal (8 buts) et Marija Jovanovic (5 buts) pour rester au contact. Les internationales Norvégienne et Monténégrine maintiennent leur équipe la tête hors de l'eau... Braila égalise à trois minutes du terme... et le dernier penalty sifflé permet au collectif Roumain d'arracher la victoire au match retour. Qu'importe, Issy-Paris a fait le plus dur dans le dernier quart d'heure au prix d'une grosse débauche d'énergie. La qualification est acquise, place désormais à la récupération en pensant déjà à la Coupe de la Ligue. Quant à la Coupe d'Europe, le club du président Sifre a le temps de voir venir le tirage au sort : les quarts de finale se joueront avec quelques têtes d'affiche dont Holstebro et Esbjerg (Danemark), Rostov (Russie) et Erd, la formation Hongroise d'une certaine... Marlama Signat. L'Internationale Française a inscrit deux buts ce dimanche avec à la clé une qualification acquise sans difficultés à Rocasa Gran Canaria.



© Céline Dély

A l'aller ce samedi, l'IPH avait fait le plus dur...

Face au 6ème du championnat Roumain, Issy-Paris savait que ce premier rendez-vous du week-end était primordial pour marquer les esprits. Dunerea Braila ne résistera pas longtemps à l'envie de bien faire des Lionnes de l'IPH. La première période est sous la coupe des Franciliennes : Armelle Attingré donne le ton et ses défenseuses se mettent à son niveau. Résultat, Issy-Paris se détache petit à petit au score, Marija Jovanovic se chargeant à maintes reprises de faire plier l'arrière-garde Roumaine. L'envie ne suffit pas du côté de Braila, la formation visiteuse se trouve reléguée à cinq longueurs au repos. Impression confirmée au retour des vestiaires lorsque Stine Oftedal prend comme elle en a l'habitude les choses en mains (21-16, 40'). L'IPH continue d'impressionner en défense et compte jusqu'à sept buts d'avance avant d'entamer le dernier quart d'heure de jeu. S'en remettant le plus souvent à Alma Horjes (11 buts en 18 tentatives), Braila parvient tout de même à réduire la marque dans le money-time, et ce, pour continuer à espérer en vue de match retour le lendemain. Trois buts de retard à trois minutes du terme, les Roumaines ont légèrement déstabilisé un IPH... seront tout de même pendant une bonne cinquantaine de minutes.



REVUE DE PRESSE

Le 16/02/15



L'aventure européenne continue pour les Lionnes d'IPH. Tirage au sort demain.

Les Lionnes d'Issy Paris, finalistes de la Coupe des Vainqueurs de Coupes en 2013, de la Challenge Cup en 2014, continuant l'aventure en Coupe EHF (C3) après avoir remporté leur double confrontation, ce week-end face au club roumain de Braia.

Samedi à Moudon, Angélique Spence et ses coéquipières s'imposaient 30-26 devant un public tout acquis à leur cause. Le lendemain, elles s'inclinaient, dans le même gymnase Millandy, d'un petit but (25-24) mais l'essentiel était acquis : le billet pour les 1/4 de finale.

La jeune pivot Sophia Fohrl (18 ans) ne cachait pas sa joie : "C'est toujours une sensation particulière de jouer en Coupe d'Europe. Bien sûr on est très heureuses d'être qualifiées pour les quarts après un week-end chargé qui pouvait vite devenir piège. On a réussi à créer une vraie cohésion, sur le terrain mais aussi entre les deux matchs en dormant toutes ensemble à l'hôtel. Cette solidarité nous a vraiment servies à ne rien lâcher. Cette qualification en quarts de finale de Coupe d'Europe a une saveur singulière, elle fait particulièrement du bien."

En Coupe des Vainqueurs de Coupe (C2), Fleury Loiret, qui comptait 2 buts d'avance au coup d'envoi, a parfaitement négocié le retour. Une victoire 28-22 face aux Néerlandaises de Dalfsen, avec notamment 9 buts d'Alexandrina Barbosa, élue Joueuse du match. L'internationale espagnole affiche une forme étincelante depuis le début de l'année 2015. Elle s'est récemment confiée sur le site de la LFH.

Retrouvez les statistiques des matches [sur ce lien](#).

Issy Paris et Fleury Loiret rejoignent l'UMB-B et le HAC en 1/4 finale, déjà qualifiés le week-end dernier en Challenge Cup. Le tirage au sort a lieu mardi 17 février à 11h au siège de l'EHF. Il est à suivre en direct sur les réseaux sociaux de la LFH.

C1. Győr 31-27 Metz (tour principal)

Metz s'est incliné en Hongrie face au double champion d'Europe en titre sur le score de 31-27. Les Dragonnes n'ont toujours pas gagné dans ce tour principal mais elle restent néanmoins en course pour une qualification en 1/4 de finale. Dimanche 1er mars, elles reçoivent Viborg aux Arènes. Face à Győr samedi après-midi, l'arrière droite du Metz HB Ana Gros signe une très belle performance avec 11 réalisations. Elle est actuellement la 3^e meilleure buteuse de la Ligue des Champions (58 buts). Retrouvez les statistiques du match [en cliquant ici-même](#).



Jouer comporte des risques : isolement, dépendance...

HANDBALL COUPE D'EUROPE (FEMMES)

Le 17/02/2015 à 11:28:00 | Mis à jour le 17/02/2015 à 11:33:15

Costaud pour Fleury et Issy-Paris

13 partages



Le tirage au sort des quarts de finale des Coupes d'Europe féminines (hors Ligue des champions) a eu lieu mardi à Vienne. En Coupe des coupes, Fleury-les-Aubrais, actuel leader du Championnat de France, a hérité des Russes du Zvezda Zvenigorod, lauréat de la C1 en 2008, où Alexandra Lacrabère, l'arrière droite de l'équipe de France, avait évolué en 2012-2013. A ce même stade de la compétition, les deux équipes s'étaient déjà affrontées l'an dernier, et Zvenigorod l'avait emporté. En Coupe de l'EHF, Issy-Paris affrontera les Danoises de Tvis Holstebro. Enfin, en Coupe Challenge, Le Havre jouera contre les Serbes de Knjaz Milos et l'Union Mios-Biganos-Bègles sera face aux Tchèques de Sokol Poruba. Dans cette dernière compétition, les deux clubs français seront adversaires, s'ils accèdent aux demi-finales. Toutes les rencontres auront lieu les 7 et 8 mars, puis les 14 et 15 mars.

0.0



CHRONO

Choisissez votre sport ▾

12:30 D1 (F) Guillaume Gille consultant à Toulon

09:55 D1 (F) Fleury débute à Nice

25/06 Transfert Mollgaard signe au PSG

25/06 Justice «On a voulu faire tomber Nikola» Karabatic

25/06 C. Ligue (H) Chambéry et Dunkerque doivent pati...

24/06 ChM 2015 (F) Tirage clément pour les Bleues

24/06 Justice La défense s'en prend à l'instruction

24/06 D1 (H) Saint-Raphaël boucle son effectif

23/06 ChM (F) Serbie et Allemagne invitées

23/06 Justice Les avocats demandent la relaxe

1/10

VOIR TOUT LE CHRONO



REVUE DE PRESSE

Le 17/02/15

Dijon | Fleury Loiret | Issy Paris | Le Havre | Metz | Mios Biganos-Bègles | Nantes | Nice | Nîmes | Toulon St-Cyr

LFH COMPÉTITIONS JOUEUSES ÉVÈNEMENTS D2F

TV & MÉDIAS LIVES LFH BILLETTERIE MÉDIATHÈQUE TOUTES LES ACTUS

Rechercher

BRÈVES : [paralympique](#) | [Officiel, UMBB-Confirmation de la rétrogradation en D2F](#) | [TV, Jérémy Roussel \(Metz\) invité du Club House](#) | [C1, De](#)

ACCUEIL > ACTUALITÉS > COUPE D'EUROPE (1/4). OBJECTIF DERNIER CARRÉ

ACTUALITÉS

COUPE D'EUROPE (1/4). OBJECTIF DERNIER CARRÉ

17/02/2015

Le tirage au sort des 1/4 de finale de Coupe d'Europe ont eu lieu ce mardi, à 11h à Vienne (Autriche) au siège de l'EHF. De belles affiches au programme.

En Coupe des Vainqueurs de Coupe (C2), l'actuel leader de LFH Fleury Loiret recroise la route du Zvezda Zvenigorod. Le Zvezda était l'adversaire des Panthères l'an dernier au même stade, exactement, de la compétition.

Le club russe avait éliminé Fleury, après en avoir fait de même avec Metz au tour précédent (1/8è), et ce avant de disputer la finale de la Coupe des Coupes, perdue face au club danois de Viborg.

C'est donc un gros morceau, et un long déplacement (+ de 2 500 kms) qui attend les Panthères, mais aussi une très belle double confrontation.

Un gros morceau également pour Issy Paris en Coupe EHF (C3). Angélique Spincer et ses coéquipières devront s'imposer face au club danois du Team Holstebro pour atteindre le dernier carré de la compétition.

Le Team Holstebro, prestigieux club danois, a laissé de très mauvais souvenirs également du côté de Metz, en s'imposant le 12 mai 2015 en finale de cette même Coupe EHF, d'un petit but... aux Arènes de Metz.

En août dernier lors de la Panthera Cup, Issy Paris et Holstebro s'étaient affrontés en amical, avec un score final de parité 30-30.

En Challenge Cup, l'UMB-B se déplacera en République Tchèque et le HAC Handball de Sandor Rac en fera de même en Serbie. En cas de qualification, les 2 équipes françaises se rencontreraient en 1/2 finale.

Les matches aller et retour se disputeront respectivement le week-end du 7-8 mars, et les 14-15 mars prochains. Tous les clubs français recevront au retour.



REVUE DE PRESSE

Le 18/02/15



© Stéphane Pillaud Sportissimo

Olivier Krumbholz : "Une compétition qui fait débat"

18 Février 2015 | France > Coupe LFH

Présentation de la Coupe de la Ligue féminine

L'Auvergne accueillie, de jeudi à dimanche, le premier trophée de la saison, donné à une des huit équipes encore en course. Si l'enjeu, avec une qualification en Coupe d'Europe, est réel, des questions se posent. Olivier Krumbholz, l'ancien sélectionneur des Bleues (1998-2013), tente d'y répondre.

Si son mandat de sélectionneur de l'équipe de France féminine s'est terminé il y a bientôt deux ans, Olivier Krumbholz n'en reste pas moins un suiveur attentif du handball féminin. Souvent présent dans les tribunes des Arènes, le Messin sera à Clermont ce week-end pour assister au dernier carré de la compétition, et commentera la finale pour Sport +. La Coupe de la Ligue, il l'apprécie, mais l'entraîneur qu'il est sait trop bien comment elle est compliquée à gérer pour les équipes en course, dont certaines ont laissé beaucoup de force en Coupe d'Europe.

Que vous inspire cette Coupe de la Ligue ?

C'est une compétition qui fait débat. L'idée est très bonne au départ, mais dans la surcharge de calendrier, elle n'est pas facile à placer et reste très contraignante avec 3 matches en 4 jours... Elle amène des interrogations chez beaucoup d'équipes. Une « petite » équipe de D1, qui a priori ne gagnera pas la Coupe de la Ligue, a-t-elle de l'énergie à dépenser dans un quart de finale alors qu'il y a des matches importants pour le maintien à venir ? Une équipe toujours en course en Ligue des champions, fatiguée, doit-elle s'investir totalement ? Ce sont autant de débats et c'est dommage, car c'est une belle compétition.

Peut-on vraiment se préparer pour cette compétition ?

Non, elle est difficile à préparer. Aujourd'hui, les clubs de LFH n'ont pas les effectifs qui peuvent leur permettre de vivre sereinement la totalité de la saison. Ils sont trop réduits en nombre pour répondre au calendrier, il n'y a pas assez de turnover pour permettre aux athlètes de vivre la saison sans finir sur les rotules.

Cela signifie que l'équipe avec le plus de rotations va l'emporter ?

Pas forcément. C'est souvent celle qui voit la Coupe comme une opportunité et mobilise toutes ses énergies sur 4 jours qui s'en sort. Si vous acceptez de sortir un peu cramé de la compétition, vous pouvez la vivre sans problème. Question d'objectif, c'est le plus déterminé qui gagne. Comme Metz l'an dernier face à Fleury, avec en plus l'avantage d'organiser, donc du public.



© Céline Dély

Avez-vous un favori cette année ?

Fleury a quand même les atouts pour gagner cette compétition. Paris aussi, depuis deux ans elles sont toujours au rendez-vous, c'est une équipe solide, qui tourne bien. Je vois bien une de ces deux équipes. Et il y a toujours un point d'interrogation avec Metz, qui arrive un peu en difficulté (calendrier chargé, effectif pas homogène) mais reste capable de tout, comme gagner à Fleury en Championnat dans une période où les Lorraines n'étaient pas bien. Et pourquoi pas un outsider type Nîmes ou Toulon, qui pourrait profiter de cette compétition pour se montrer.

Qu'est-ce que cela change de jouer sur terrain neutre, à Clermont ?

Personne n'aura l'avantage du public. Mais je me permettrai une remarque : dans ces cas, c'est ou très bien ou catastrophique. Si ça prend et que le public vient, qu'on réussit à faire connaître la LFH, alors super. Mais si ça commence à mal tourner parce que les places ne sont pas vendues, il n'y aura pas l'appui des supporters de l'équipe qui reçoit comme on en a l'habitude, et ça peut partir en sucette. J'espère que ce sera une réussite, c'est ce qu'on veut tous.



© Céline Dély



leveil.fr

www.levail.fr



REVUE DE PRESSE
Le 18/02/15

leveil.fr

Le journal quotidien de La Haute-Loire

EXTRAORDINAIRE Prévenu d'outrage, rebellion et violence, il est expulsé du tribunal

28 Jule 2015
La Puy-en-Velay
19°C
Voir le temps



MON KIOSQUE
Journal papier
Nouvellet
Nous contacter

A LA UNE | ACTUALITÉ | DÉPARTEMENT | FAITS-DIVERS | SPORT | PAGES ZOOM | MÉDIATHÈQUE | LIRE L'ÉDITION DU JOUR | S'ABONNER | ARCHIVES

DÉPOSER UNE ANNONCE | CONSULTER LES ANNONCES | LOISIRS | RECETTES | SONDAGE | COMMENTAIRES

Leveil > Accueil > Handball : Issy Paris maîtrise Toulon St-Cyr Au Puy-en-Velay

Handball : Issy Paris maîtrise Toulon St-Cyr Au Puy-en-Velay

12 Février 2015



Zohra Fehri maîtrise dans la dernière varoise.

Au Puy-en-Velay : 700 personnes. Score : 12-13 ; 22-24. Toulon Saint-Cyr : Ghabouyou (4), N'Gouan (3), Tandjan (5), Catani (4), Troelsen (6), Van Olphen (1), Issy Paris : Lassourne (3), Othidal Sidne (5), Zalewski (6), Othidal Hanna (4), Wibe (4), Camara (1), Fehri (1), Issifou (1).

Video



Plus de la musique : les images

La fête de la musique 2015 au Puy ne consiste pas de "la ch'fêve", mais essentiellement des formations locales, qui nous offrent au plaisir de retrouver au détour d'une rue ou d'une place.

→ Voir toutes les vidéos

L'application **leveil.fr** est gratuite sur **Android**



Sport
En direct
Suivre
Commentaire
2015

Avis d'obsèques

Immobilier

Auto

Traditionnellement dédié à la pratique du basket-ball, dans le cadre du championnat de NM2, le Palais des sports du Puy-en-Velay accueillait jeudi soir sa première grande rencontre de handball. Une grande et belle soirée pour quelques 700 Ponots et passionnés de handball, venus suivre le quart de finale de la coupe de la Ligue féminine opposant Toulon Saint-Cyr à Issy Paris.

La première mi-temps se voulait particulièrement disputée avec deux formations au coude à coude 3-3 (4è), 6-5 (12è), 8-8 (22è) et une équipe varoise montrant de certaines velléités. Djeneba Tandjan, Trine Troelsen mais aussi Laurene Catani, meilleure joueuse du match, parvenaient à creuser un petit écart avec les Franciliennes : 12-9 (24è). En face, les choses semblaient compliquées pour trouver la faille dans le mur toulonnais et surtout arrêter l'hémorragie en défense.

Accrocheuses, les filles de Pablo Morel restaient au contact, sans jamais encaisser un différentiel de points supérieur à trois buts. Mieux, Issy Paris revenait à égalité avant de passer en tête dans la dernière minute de jeu : 12-13 à la pause.

La seconde période se présentait sous les mêmes auspices, avec cette fois un léger avantage pour les vice-championnes de France. Armelle Attingre, en pleine réussite dans ses buts, donnait confiance au groupe francilien alors que Toulon restait compteur bloqué pendant plus de dix minutes : 15-18 (13è). La précipitation gagnait progressivement le camp de Vincent Thierry, avec des offensives brouillonnes et peu éclairées. Malgré un sursaut de Toulon Saint-Cyr emmenée par une Troelsen vaillante et appliquée (21-22, 26è), Zalewski et Issifou se chargeaient de finir le travail au profit d'Issy Paris qui gagnait jeudi soir son billet pour les demi-finales, vendredi soir à la Maison des sports de Clermont-Ferrand.

Fit info



HANDBALL C. LIGUE (FEMMES)

Le 19/02/2015 à 09:30:00 | Mis à jour le 19/02/2015 à 12:30:47

Avec les étoiles de la D1

La Coupe de la Ligue se dispute de jeudi à dimanche en Auvergne. Huit clubs de D1 vont tenter de remporter le trophée. Une bonne occasion pour retrouver les meilleures joueuses (françaises et étrangères) du Championnat.

265 partages



ALLEMAGNE F.	FRANCE F.
2.00	3.75

CHRONO Choisissez votre sport ▾

- 12:30 D1 (F) Guillaume Gille consultant à Toulon
- 09:55 D1 (F) Fleury débutera à Nice
- 25/06 Transfert Mollgaard signe au PSG
- 25/06 Justice «On a voulu faire tomber Nikola» Karabatic



Stine Oftedal, la demi-centre d'Issy-Paris, est une des vedettes du Championnat de France féminin. (Marc Francotté/L'Équipe)



STINE OFTEDAL

(Issy-Paris - Demi-centre - 23 ans - Norvège)

La saison dernière, pour sa première année en France, Stine Oftedal a emmené Issy-Paris en finale du Championnat, de la Coupe de France et de la Coupe Challenge. Malgré trois défaites, elle a quand même été récompensée en étant élue meilleure joueuse de D1. Jeune, elle compte toutefois deux titres européens et une couronne mondiale avec l'équipe de Norvège.



MARIJA JOVANOVIC

(Issy-Paris - Arrière gauche - 29 ans - Monténégro)

Après avoir longtemps joué au Buducnost Podgoriça, puis porté les couleurs de Valcea (Roumanie) et Astrakhan (Russie), Marija Jovanovic a posé ses valises en terre parisienne cette saison. Avec 93 buts, elle est la deuxième meilleure buteuse de D1. Avec la toute jeune sélection du Monténégro, elle a gagné l'Euro 2012 et est vice-championne olympique.



l'éveil
de la Haute-Loire



REVUE DE PRESSE
Le 19/02/15

LE PUY-EN-VELAY

Édition : 04 77 50 24 00 - sp@actuho42.fr - Téléphone : 04 77 50 48 00 - actuho42.fr

Coupe de la ligue féminine : Issy-Paris et Toulon font le show au Palais des sports

Handball. Devant plus de 600 spectateurs qui ont pu voir évoluer une pléiade d'internationales, les Françaises se sont imposées devant les Vaincues (24-21).

J'attendait, la ville de Puy-en-Velay et le comité départemental recevaient pour la première fois une rencontre officielle de l'élite du handball français. En l'occurrence un quart de finale de la Coupe de la ligue féminine entre Toulon Saint-Cyr Var et Issy-Paris, deux des cinq meilleures équipes de l'étranger. À l'organisation, les clubs du HO La Puy-Chadreaux et de Saint-Germain/Montjoy Handball, venus avec une armée de bénévoles à la tête de leurs présidents, Stéphane Despreux et Hervé Guibert, et des bénévoles du comité, Méryl Bonneloy et Laurent Segier, ont transformé l'espace

vaincues Stine Oftedal et Pernille Wibe, qui ont remporté la compétition, ainsi que la Monténégro Marija Jovanovic, pour Issy-Paris. Les supporters toulonnais des Bleues ont également pu voir évoluer deux Françaises qui ont contribué à la conquête de cette ultime compétition : la Parisienne, Amélie Amargé qui n'a joué que 11 secondes et la Vaincue, Marie-Paule Gombouze.

Côté match, après un coup d'envoi donné par la jeune pointe Margaux Guichard, les joueuses ont assuré à une rencontre de haut niveau où toutes d'ailleurs ont admiré avant de quoi donner le ton.

Le duel physique entre Wibe, la pivot d'Issy-Paris, et N'Gouan, l'arrière toulonnaise, a été à lui seul le déplacement.

En titre à la mi-temps (13-12), les Françaises se sont également imposées à la fin du match (24-22) après une opposition qui n'a fait que régalier un public peu habitué à un tel niveau en Haute-Loire. Ce vendredi est donc final.



« Miss et la première vaincue toulonnaise en défense de l'arrière-garde adverse, ont été les Françaises qui ont marqué en finissant en douceur jusqu'à au milieu de court. Photo: Michel Tuffe »

Les Françaises à l'arraché

Dans un Palais des sports où il ne restait plus une place (800 ont été vendues), les spectateurs ont pu voir évoluer de nombreuses stars nationales, parisiennes, toulonnaises, qui ont disputé les deux finales de coupe championnes d'Europe en Hongrie et Croatie. Les Nor-

Issy-Paris rencontrera Miss-Béglès à 18 heures à Clermont-Ferrand. L'autre demi-finale opposera Toulon-Saint-Cyr à Metz (20h30).

Fred Scaumon

Pour assister aux deux demi-finales (ce vendredi), et à la finale (dimanche) à Clermont-Ferrand, les tickets coûtent de 8 à 16 euros le jour. Possibilité de payer tous matches de 11 à 26 euros (renseignements au 04 63 20 26 21).

La rencontre

Toulon Saint-Cyr Var : 22
Issy-Paris : 24
Titulaires : Gombouze (4 buts), N'Gouan (3), Ouedraogo (2), Gombouze (2), Vingt (2), Toulon (2), Gombouze (2), David (2), Cattan (2), Toulon (2), Van Ophem (1), Toulon (2), Ouedraogo (2) (7 arrêts).

Les Vaincues (9 arrêts),
Issy-Paris : Lassus (3 buts), Oftedal (5), Zelenkovic-Gardner (2), Oftedal (1), Gombouze (2), Wibe (2), Camara (1), Fahn (1), Bonneau (2), Jovanovic (2), Gombouze (1), Gombouze (2) (arrêts), Allégret (7 arrêts).



- 1 Le public a répondu présent à ce quart de finale au Palais des sports. Photo: Michel Tuffe
- 2 Les toulonnaises, autour de Méryl Bonneloy ont parfaitement géré l'organisation.
- 3 La championne d'Europe norvégienne Stine Oftedal a marqué la dernière vaincue.
- 4 La ligue d'Europe a bien joué le coup en attirant l'attention de...



60

Tout le nombre de bénévoles du comité départemental et surtout des clubs ont participé à ce quart de finale au Palais des sports. Photo: Michel Tuffe

« En Haute-Loire, 57% des licenciés sont des filles »

Thierry Tournier, président de l'Union départementale de la Haute-Loire

Depuis qu'on a le genre égalitarisme et qu'on a fait le travail à 50% interne pour que le club ait des charges pour une telle rencontre, est assez lourd. C'est la première fois qu'on a un match de tel niveau dans le département et je suis d'autant plus satisfait qu'il y a eu une telle...



REVUE DE PRESSE
Le 20/02/15



Coupe LFH : Metz et Fleury ont rendez-vous en demi

20 Février 2015 | France > Coupe LFH

Résumé des quarts de finale de la Coupe de la Ligue

Metz, vainqueur du Havre, et Fleury, qui a eu besoin des tirs au but pour écarter Nantes, se retrouveront en demi-finale en guise de revanche de la finale 2014. Le dernier carré est complété par Issy-Paris et l'UMBB.



© Céline Dely

Issy-Paris a dû batailler

Deuxièmes de LFH, les Parisiennes ont connu toutes les peines du monde pour se défaire de Toulon-St-Cyr (24-22). Les Varoises ont pris le meilleur départ dans ce match (6-3, 11e) grâce à une bonne Tandjan (3/3 dans les 5 premières minutes). Un temps distancé (12-8, 25e), Issy-Paris a réagi juste avant la pause en infligeant un 5-0 à son adversaire (12-13), porté par une brillante Maryam Garba, titularisée à la place d'Armelle Attingré dans les cages (13 arrêts à la pause, 20 au final). Encore accrochées à 8 minutes du terme (19-19), les filles de Pablo Morel ont mieux géré le money time et peuvent toujours récupérer un trophée qu'elles ont soulevé en 2013.



REVUE DE PRESSE Le 20/02/15



Le Puy-en-Velay

Au Puy-en-Velay, Issy-Paris se qualifie pour les demi-finales de la Coupe de Ligue (vidéo)



Toulon-Saint-Cyr (en bleu ciel) a longtemps cru que la qualif était à portée de main... - Stéphane Marcalot

Dans un Palais des sports de gala, le quart de finale de Coupe de la Ligue de handball entre les féminines de Toulon-Saint-Cyr et Issy-Paris a tenu toutes ses promesses, ce jeudi 19 février. Au final, la hiérarchie a été respectée entre ces deux équipes, et ce sont les Parisiennes qui décrochent leur ticket pour Clermont-Ferrand. Retour sur cette belle fête pour le handball de Haute-Loire.

Une fête totale pour le handball local. Une fierté et une récompense pour ses clubs fanions (Le Puy / Chadrac et Saint-Germain / Blavozy), le comité et les bénévoles qui ont œuvré au bon déroulement de l'événement. Les 800 spectateurs qui ont garni le Palais des sports du Puy-en-Velay n'ont pas été déçus de l'engagement et du spectacle proposé à l'occasion de ce quart de finale de la Coupe de la Ligue entre Toulon-Saint-Cyr et Issy-Paris. Un choc entre deux ténors du hand féminin dont la jeune joueuse du HOCP Margaux, intégrée via le Dispositif d'accompagnement du handicap vers des loisirs intégrés et réguliers (**DAHLIR**), a eu l'honneur de donner le coup d'envoi fictif.

L'expérience parisienne

Dans une ambiance survoltée, c'est une partie indécise et à rebondissements auquel a assisté le public ponot. Issy-Paris, vainqueur de l'édition 2013 de la Coupe de la Ligue, actuellement mieux classée en championnat que son adversaire d'un soir, a fait parler son expérience et son réalisme en deuxième mi-temps après avoir été légèrement malmenée au cours du premier acte. Les Parisiennes s'imposent 24-22 au final. Les quarts de finale n'ont laissé de toute façon que peu de place au hasard. Metz, qui fait figure d'épouvantail dans cette compétition, s'est imposé (29-27) face à Metz et retrouvera Fleury, vainqueur de Nantes à l'arrachée (32-33), pour une demi-finale au sommet. Dans l'autre partie du tableau, Issy-Paris affrontera Mios-Biganos-Bègles, qui a sorti Nîmes (31-25), pour l'autre place en finale.

Les demi-finales / Vendredi 20 février 2015 à Clermont-Ferrand 18h00 : Issy-Paris - Mios-Biganos-Bègles 20h30 : Fleury Loiret - Metz

La finale / Dimanche 22 février à 13h30 à Clermont-Ferrand



THE BUSINESS
Feminin

www.businessofeminin.com



REVUE DE PRESSE
Le 24/02/15

THE BUSINESS
Feminin

LE FÉMININ BUSINESS INTERNATIONAL

HOME A LA UNE **RENCONTRE** COACHING ADDRESS BOOK LIFESTYLE CULTURE

Home » Rencontre » La Mode de » Immersion chez les Lionnes, Équipe parisienne de handball féminin

IMMERSION CHEZ LES LIONNES, ÉQUIPE PARISIENNE DE HANDBALL FÉMININ

Par Claire Bauchart - 24.02.2015

Alors que les Experts ont été l'objet de toutes les curiosités ces dernières semaines, focus sur une partie de leurs homologues féminines.



Elles sont une quinzaine à s'affairer dans leur vestiaire ce soir de janvier 2015. Certaines discutent, rient, sans doute pour cacher une angoisse naissante : d'ici une heure et demi, dans le cadre du Championnat de France, les Lionnes, fières représentantes parisiennes du handball affrontent les Nantaises, équipe devant laquelle elles se sont inclinées quelques jours plus tôt. « On veut gagner à domicile », commente Angélique Spencer, la capitaine de l'équipe. A domicile, c'est au Palais des Sports d'Issy Les Moulineaux, le terrain de jeu que les Lionnes connaissent le mieux. « Avec l'habitude, je ressens de moins en moins de pression avant le match. Elle commence à monter lorsque j'arrive sur le terrain, » explique la jeune trentenaire, affichant un grand sourire qui reflète toute sa passion pour son sport.

“ Chaque joueuse a un protocole alimentaire différencié prenant en compte toutes ses habitudes, ce qu'elle tolère ou pas. ”



Vocation et détermination

« Je suis tombée dans le handball petite. Mon père était sportif de haut niveau, j'ai eu envie de faire pareil. Cela va faire 10 ans que je joue en professionnel, » nous raconte Angélique. Combien de temps compte-elle encore courir après les victoires ? « Dans le handball féminin, on peut jouer jusqu'à 35 ans environ, cela dépend de notre force physique. Pour ma part, je pense continuer de jouer 3 ans », lâche-t-elle avant de s'empresser de rajouter : « enfin, on verra, c'est difficile à dire ! Le problème est que la pratique professionnelle de ce sport n'est pas forcément compatible avec une vie de famille. » Même les Lionnes donc sont tiraillées entre l'équilibre des vies professionnelle et personnelle.

Pernille, elle, ne se pose pas encore toutes ces questions. S'amusant à un autre endroit du vestiaire avec l'une de ses comparses, la jeune femme de 26 ans, Norvégienne, est pour le moment concentrée sur ses études, qu'elle doit mener en parallèle de sa carrière de sportive. « Je suis en master d'économie, normalement je devrais avoir validé l'ensemble de mes crédits cet été. Je ne prends que deux cours par semaine afin d'arriver à tout mener de front. »



Une hygiène de vie millimétrée

Se voisine de vestiaire, Hannah, 20 ans, étudie aussi à la fac. Alors que les deux amies échangent au sujet de leurs techniques de jeu, elles sont interrompues par Joanne Dominique, la diététicienne-nutritionniste de l'équipe. Elle leur tend à chacune une bouteille transparente : « c'est de l'eau avec du sel et un peu de sucre. Cela permet d'hydrater le corps au maximum et de préserver au mieux les réserves énergétiques des joueuses. » assure-t-elle devant les mines déconfites d'Hannah et Pernille, visiblement peu séduites par le goût de leur potion magique.

Mais pour Joanne, hors de question de prendre leur hygiène alimentaire à la légère : « chaque joueuse a un protocole différencié prenant en compte toutes ses spécificités : ses habitudes, ce qu'elle tolère ou pas. A ce type de niveau, le corps étant un outil de travail, tout passe par l'alimentation. »



Le sport féminin, entre ombre et lumière

Une fois prêtes, échauffées, reboostées par leur diététicienne, les 15 joueuses entrent sur le terrain. Pendant plus d'une heure, elles affrontent leurs adversaires. Le score est par moments serré. Pas de quoi pour autant effrayer nos Lionnes qui finissent par l'emporter.

Pour ce match du championnat de France, quelques journalistes ont fait le déplacement, mais rien à voir pour autant avec les dispositifs médiatiques impressionnants dont bénéficient les sports au masculin. Une situation face à laquelle Angélique a appris à se résigner : « nous sommes moins regardées mais moi ça ne me perturbe plus. C'est comme ça depuis longtemps même si les choses commencent un peu à bouger. Cela ne nous empêche pas d'être passionnées, » lance-t-elle, fatiguée mais heureuse après son match.

Cartes, mais ces joueuses arrivent-elles pour autant à vivre de leur passion ? Toutes affirment que oui. Armelle, 26 ans, explique : « on a de la chance, c'est l'un des seuls sports féminins qui nous permet de vivre. Notre rémunération dépend du poste que l'on occupe. »

Le plus dur, selon Angélique, reste la reconversion.

Mais ce soir-là, la capitaine et ses amies sont loin de toutes ces considérations, préférant savourer leur victoire à domicile... tout en gardant les pieds bien ancrés sur le terrain : « je suis soulagée mais rien n'est fait, avérit Armelle. On a gagné la bataille, pas la guerre. » Être une Lionne, un véritable état d'esprit !

@clairebauchart



POINT D'APPUI
Le Journal de la Ville d'Issy-les-Moulineaux
« Qu'on me donne un point d'appui et je soulèverai le monde. » Aristote



REVUE DE PRESSE
Le 01/03/15

Handball

Sophia Fehri : la tête et les jambes

La jeune joueuse d'Issy Paris Hand, Sophia Fehri a rejoint le centre de formation et l'effectif pro de l'équipe cette saison. Point d'Appui vous présente la jeune championne qui réalise, en plus d'un parcours sportif sans faute, de brillantes études.

À l'heure où l'équipe de handball d'IPH est officiellement qualifiée pour les play-off du championnat de France, vous êtes de plus en plus nombreux à venir soutenir nos joueuses à chacune de leurs prestations au Palais des Sports Robert Charpentier! Vous connaissez déjà assez bien certaines des joueuses les plus emblématiques du groupe, telles qu'Armelle Attingré la gardienne, Angélique Spincer la capitaine, ou encore la norvégienne Stine Oftedal. Découvrez ce mois-ci une jeune joueuse de l'équipe, Sophia Fehri.

Sophia a rejoint l'effectif professionnel cette saison, après quelques incursions depuis deux années et avoir fait ses gammes en nationale 2. Au poste de pivot, la jeune femme est la doublure de la norvégienne championne d'Europe Pernille Wibe et compte de plus en plus de temps de jeu lors des rencontres. Pas de concurrence au sein de l'équipe mais une véritable émulation entre toutes et une cohésion de groupe qui force chacune à se donner à 100 % à l'entraînement. L'alchimie fonctionne et l'effectif ne cesse de progresser à chacune de ses sorties. C'est dans cette ambiance parfaite que la jeune femme évolue.

Elle prépare d'ailleurs sereinement les prochaines échéances internationales avec l'équipe de France junior dont elle fait partie.

Parallèlement à sa carrière sportive, Sophia est aussi une jeune étudiante sur les bancs de Sciences-Po Paris, dans le pôle dédié aux athlètes de haut niveau. Après avoir obtenu son bac scientifique avec la mention très bien, la championne garde la tête sur les épaules et anticipe déjà son avenir. Avec un bagage scolaire sérieux, la reconversion (s'il faut déjà parler de cela à tout juste dix-huit ans) est l'un des objectifs les plus compliqués chez le sportif de haut niveau. En cela, le club isséen est fortement impliqué vis-à-vis de ses joueuses en menant des actions concrètes avec le monde du travail. Il leur propose même des journées en immersion qui leur permettent de découvrir des métiers, de façon régulière.

Par ailleurs, les joueuses sont associées à la vie quotidienne du club, par le biais de quelques missions ponctuelles, mais aussi par des postes à plein temps, à l'image de l'aîlière, Karolina Zalewski, également responsable marketing du club.



En attendant, Sophia Fehri continue de bûcher à l'école et de transpirer à l'entraînement pour finir la saison en beauté, à l'image d'un début d'année excellent pour notre équipe.

Retrouvez l'interview de Sophia sur le site www.issy.com rubrique « Les sports »



SPORTS FÉMININS. Pour attirer l'attention, les clubs rivalisent d'initiatives comme les handballeuses d'Issy-Paris hier
Les filles ne manquent pas d'audace

Issy-Paris mise sur les enfants supporteurs

LE DÉFI était de taille : comment remplir le gymnase Pierre-de-Coubertin (3 800 places) un mercredi après-midi, hors vacances scolaires, pour un match de handball féminin sans enjeu majeur avec une équipe parisiennaise déjà qualifiée pour les play-offs ? La rencontre Issy-Paris - Le Havre s'est pourtant bien déroulée, hier, dans une enceinte comble et bruyante à s'en faire décoller les oreilles. La recette ? Les dirigeants d'Issy-Paris l'ont trouvée, et ce n'est pas la première fois qu'ils l'ont utilisée : inviter tous les scolaires des environs. Et ça marche : sans les petits, la salle aurait sonné aussi creux que pour un simple entraînement.

« Nous avions 3 600 gamins venus des centres aérés parisiens pour nous soutenir. Pour eux, c'était une belle récré et, pour nous, un formidable encouragement », se réjouit Jean-Marie Siffre, le président de la SASP Issy-Paris. « C'est génial d'avoir des encouragements pareils, soutient son coach Pablo Morel. Il faut hausser la voix sur les temps morts, mais on adore ça. Ça nous met dans la chaude ambiance des matchs de Coupe d'Europe. » Club phare du handball féminin français, abritant dans ses rangs deux championnes d'Europe en titre (Les Norvégiennes Stine Oftedal et Pernille Wibe), une des cinq meilleures joueuses du monde (la Monténégrine Marija Jovanovic) et des membres de l'équipe de France (Armelle Attingré, Lesly Briemant), Issy-Paris souffre d'un immense déficit de notoriété. Y



Gymnase Pierre-de-Coubertin (Paris XVI^e), hier après-midi. 3 600 enfants, invités par le club de handball d'Issy-Paris, ont assisté à la rencontre face au Havre.

« Voir des matchs comme ça, ça me donne envie de jouer au hand »
Inaya, 8 ans

compris au niveau de ses nouveaux petits adeptes qui ont hurlé à chaque but sans jamais savoir qui avait marqué. Jean-Marie Siffre est bien conscient de cette faiblesse. « Notre taux de notoriété à Issy-les-Moulineaux, dans notre fief, n'est que de 5 % de la population pour une ville de 60 000 habitants, c'est rien, poursuit le président. Mais on travaille pour que ça change. Ce genre d'opération avec les enfants en fait partie. On travaille beaucoup sur la communication. On a une campagne d'affichage à Issy qui dit : Issy, on joue au hand. Ça commence doucement à porter ses fruits. Ce n'est pas dur de remplir des

salles avec des sports féminins. Pour notre part, nous n'avons rien à envier à nos collègues des clubs masculins du PSG ou autres en la matière. On remplit nos salles, que cela soit à Coubertin ou chez nous à Issy. Notre palais des sports n'est jamais vide. » Au bout du compte, les filles d'Issy-Paris ont tout gagné hier : un match en forçant un peu (29-28), des nouveaux supporteurs partis pour être fidèles pendant des années, et aussi de nouvelles joueuses. « Moi, c'est sûr, voir des matchs comme ça, ça me donne envie de jouer au hand, crie Inaya, 8 ans, venue de son école du XIX^e arrondissement. Je ne connaissais pas avant, mais c'est vraiment chouette. Vous croyez, que je pourrais jouer dès ce soir ? »

ÉRIC MICHEL

La 16^e journée

Hier
Issy-Paris - Le Havre 29-28
Issy-Paris : Lassource (1), S.Oftedal (5), Zaleski (5), H.Oftedal (8), Wibe (4), Canara, Jovanovic (6). Entr. : Morel
Toulon-Saint-Cyr - Nice 23-25
Mios-Bègles - Nantes 31-32
4 Nimes 16 16 9 1 6 428460-32
Metz 22 16 10 2 4 44044-46
5 Nice 16 16 7 2 7 423402-21
6 Toulon-Saint-Cyr 12 16 5 2 9 39643-37
7 Nantes 12 16 5 2 9 45045-5
8 Le Havre 11 16 4 3 9 395422-27
9 Dijon 8 16 3 2 11 393439-46
10 Mios-Bègles 7 16 3 1 12 399476-77

	Pts	J	G	N	P	D	C.	Diff.
1 Fleury Loiret	28	16	13	2	1	456	385	71
2 Issy-Paris	25	16	12	1	3	451	405	46
3 Metz	22	16	10	2	4	440	444	46
4 Nimes	19	16	9	1	6	428	440	32
5 Nice	16	16	7	2	7	423	402	21
6 Toulon-Saint-Cyr	12	16	5	2	9	396	433	37
7 Nantes	12	16	5	2	9	450	455	5
8 Le Havre	11	16	4	3	9	395	422	27
9 Dijon	8	16	3	2	11	393	439	46
10 Mios-Bègles	7	16	3	1	12	399	476	77

Au volley, l'armée est appelée à la rescousse...

À l'automne 2012, pour célébrer son retour parmi l'élite du volley féminin, le Stade Français Paris Saint-Cloud organise la remise officielle des maillots... par des généraux à l'école militaire, dans le très sélect VII^e arrondissement parisien. Un lieu prestigieux et insolite pour une telle cérémonie. Sur tout la première d'une longue série d'initiatives dont l'objectif est de faire parler du club, comme l'admet le président Claude Orphelin. « Ce sont des actions complémentaires à la compétition, explique ce chef d'entreprise de 67 ans. Il faut montrer que notre projet ne se limite pas au sport car cela ne suffit pas de faire parler de nous malgré nos résultats (NDLR : le club est 3^e de Ligue A féminine). » Ces dernières années, le club a donc multiplié les actions originales. A l'été 2013, les joueuses sont ainsi parties à la base militaire de l'armée de l'air à Dijon pour un véritable stage commando de quelques jours qui lançait la préparation. En début d'année, Claude Orphelin voulait organiser un match au Trocadéro avant que les lourdeurs administratives l'en empêchent. « Je n'imagine pas qu'on vienne au match et qu'on reparte simplement chez soi après, il faut tenir une place dans la société », poursuit le président, qui souhaite que ses joueuses participent à des actions avec des handicapés ou dans les prisons. Il se fixe cependant une limite. « De temps en temps, on me dit de faire des calendriers avec des femmes à moitié nues mais, moi, j'imagine plutôt des photos avec des robes de stylistes ou de grands couturiers. Mais cela prend du temps, et il ne faut oublier que la priorité reste le sport. »

JULIEN LESAGE

L'US Métro veut féminiser les sports de combat

« APPROCHEZ, n'ayez pas peur, le cours va commencer... » D'une voix chalutieuse, Florent Guillon, président du pôle sport de contact à l'US Métro depuis sa création en 2010, interpelle deux femmes qui viennent de passer les portes de la salle de Choisy pour la première fois. Depuis mardi et jusqu'à samedi, le club du XIII^e arrondissement de Paris donne des cours d'initiation de kick-boxing, grappling, self-défense, pancrace et cardio-boxing exclusivement à destination des femmes. « On ne va pas en faire des guerrières ou des championnes du monde, mais on souhaite leur apprendre quelques techniques de défense et réaliser un travail cardiovasculaire », indique Florent Guillon.



Salle de Choisy (Paris XIII^e), mardi. Le club de l'US Métro donne des cours d'initiation de kick-boxing réservés aux filles et ce, jusqu'à samedi.

Métamorphoses
« L'objectif est d'aller chercher un public féminin le plus large possible, explique Audrey Prieto, vice-présidente de l'US Métro, marraine de l'événement et ancienne championne du monde de lutte en -59 kg

en 2007. La lutte m'a apporté une réussite personnelle et professionnelle et j'aimerais à mon tour transmettre les bienfaits des sports de combat aux femmes. Elles sont métamorphosées grâce à la pratique de ces sports. Une femme sportive est forcément une femme pétillante ! » Sous les sons d'une musique électronique, une dizaine de femmes enchaînent des mouvements de boxe ou kick-boxing. « C'est génial, j'ai adoré ! jubile Séverine, 29 ans, machiniste et victime d'une agression en 2012. J'étais en dépression et j'avais be-

soin d'évacuer ce traumatisme. Je voulais me mettre au sport depuis un certain moment. L'affiche sur les initiations plus les encouragements de mon mari ont fini par me convaincre. Je compte revenir vendredi et sans doute prendre une licence très rapidement. » A ses côtés, Erissa, 29 ans, abandonne son sens. « C'est super d'avoir mis en place cet événement uniquement pour les filles, souligne la contrôleur à Thiakis. C'est important de trouver une activité qui nous permette d'évacuer le quotidien d'un métier difficile. On travaille la vitesse, la souplesse, le cardio. C'est cool ! » « Il n'y a pas d'âge pour faire du sport, ajoute Léandre, 59 ans, à la retraite. C'est bien mieux que de regarder la télé... »

ARNAUD DETOUT
Le programme des initiations cette semaine. Aujourd'hui, 14 heures-16 heures : salle de Netter (Paris XIII^e). Demain, 13 heures-14 h 15 : salle de Choisy (Paris XIII^e). Samedi, 10 heures-12 heures : salle de Choisy (Paris XIII^e).



REVUE DE PRESSE

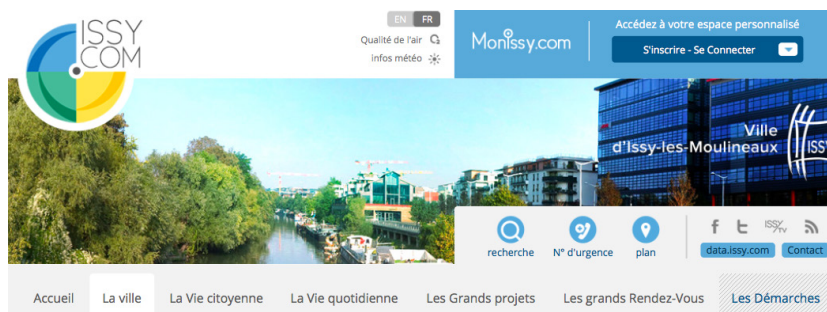

Votre parcours : Issy.com > La ville > Les sports > Sophia Fehri : la tête et les jambes

L'actualité sportive

Athlétisme: le titre européen pour Kayitaré | Un équipage Isséen prépare le Trophée Roses des Sables | Badminton : Une webserie sur un joueur iss

Sophia Fehri : la tête et les jambes

Date de publication : 05-03-2015 | Dernière mise à jour : 05-03-2015 | AA |

ARTICLES LES + LUS



La culture
Les Médiathèques

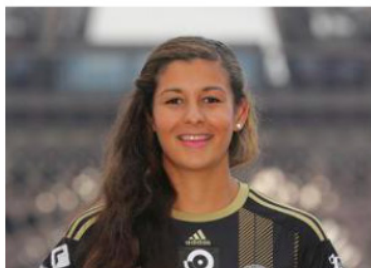

Sophia Fehri est l'une des jeunes joueuses de l'Issy Paris Hand. Grand espoir de la discipline en France, elle se confie à issy.com et revient sur ses premiers pas avec l'équipe de la Ville.

Bonjour Sophia, pourrais-tu te présenter brièvement ?

Bonjour, je m'appelle Sophia Fehri, j'ai 18 ans et je suis au centre de formation d'Issy Paris Hand depuis cette année. Par contre, cela fait deux ans que je suis au club où je jouais auparavant avec la Nationale 2. Avant cette année, je vivais au Kremlin-Bicêtre mais je me suis installée sur Issy pour faciliter grandement mon emploi du temps.

Il me semble t'avoir déjà vue dans l'effectif professionnel avant cette saison ?

En effet, étant au pôle, je jouais de temps en temps, en cas de besoin, avec l'équipe première.

A côté du handball, tu poursuis aussi tes études.

Oui, après avoir obtenu mon bac S l'an passé (ndlr : avec mention très bien). Je suis le programme pour les sportifs de haut niveau à Sciences Po Paris. C'est un programme spécialement aménagé. Nous n'avons pas cours les lundis et vendredis, ce qui me permet de suivre les entraînements comme les autres, m'absenter et récupérer les cours sur internet. Je suis la seule handballeuse dans ce programme où je côtoie des escrimeurs, des judokas, des basketteurs ou encore des pongistes.

N'est-ce pas trop difficile de concilier les deux ?

Non ça va, quand il y a des temps forts au handball, j'ai tendance à alléger les cours, et inversement. Ce programme est en fait l'équivalent d'un BAC +3. Je voudrais le faire en deux ans, et voir ensuite ce que je peux faire. En fait, si j'ai un contrat pro, je mettrais un peu de côté les études, ou pas (rires).

C'est aussi s'assurer un avenir après le handball même si tu es très jeune ?

En effet, d'autant que cela ne dure pas toute la vie donc il faut pouvoir anticiper. Ce n'est pas non plus un des sports les plus rémunérateurs, surtout chez les femmes. Issy Paris Hand fait d'ailleurs beaucoup pour ses joueuses. Karolina Zalewski, notre ailière, est responsable marketing du club, Anne-Sophie Kpozé, qui a stoppé sa carrière cette saison, travaille désormais pour le club. Nous sommes nous-mêmes aussi investies dans des missions qui nous permettent de découvrir le monde du travail. En fait, on participe à des journées d'immersion.

Ah oui ?

En fait, on participe à des journées d'immersion. La dernière que j'ai faite, j'étais en entreprise avec une responsable communication qui m'a donné pas mal de petites missions. C'était sympa.



Sauf erreur de ma part, tu joues au poste de pivot.

En effet, notre rôle est d'être un grand point noir pour les attaquantes adverses. J'aime être la bête noire des adversaires, c'est un peu mon rôle. Il faut les piéger pour que mes coéquipières puissent ensuite contre-attaquer et tenter des choses. C'est un poste assez rugueux, j'ai des bleus partout, mais c'est un très bon dévouement ce sport !

Evoluer au sein d'un effectif de très haut niveau comme IPH doit te permettre d'évoluer plus vite ?

C'est vraiment gratifiant d'être dans ce groupe. Le niveau est vraiment au-dessus avec nos internationales notamment. En plus, elles sont toutes très accessibles, super ouvertes. Quand on se retrouve en situation d'échec, elles me conseillent tout de suite, il y a un vrai esprit de groupe.

Dernièrement, tu as été davantage utilisée sur le terrain, avec plus de temps de jeu.

J'ai effectivement de plus en plus de temps de jeu et on adapte aussi en fonction de qui se trouve en face. Avec Pernille (ndlr : autre pivot de l'équipe, la norvégienne Pernille Wibe a été sacrée championne d'Europe avec sa coéquipière Stine Oftedal), on est complémentaires, avec un style de jeu assez différent. C'est un plaisir de tourner et d'échanger avec elle. Toutefois, j'ai beaucoup de travail encore, notamment en défense.

Tes objectifs personnels ?

Progresser pour pouvoir donner plus encore à mon équipe et jouer davantage. J'ai aussi l'équipe de France Juniors, les moins de 20 ans. On a les qualifications en avril en Grèce pour ensuite viser les championnats d'Europe cet été. Et avec les clubs, on a les play offs du championnat de France, la Coupe d'Europe sur laquelle on est toujours en lice. Le but est vraiment d'aller le plus loin possible dans toutes les compétitions auxquelles on participe.

Merci beaucoup Sophia. Bon courage pour l'ensemble de tes projets et aussi tous nos encouragements à l'ensemble d'IPH pour cette fin de saison.



26 SPORTS Ile-de-France



Salle Champs (Paris, 80e). Hier soir, à l'issue de la Coupe d'Europe EHF, Paris s'est imposé 3-0 face à Cannes en trois petits sets.

VOLLEY. Ligue A. Paris - Cannes 3-0

Il faudra compter avec eux

C'EST ALLÉ VITE. Les deux clubs ont joué un match de haut niveau, c'est sûr, mais dans le cadre de la Coupe d'Europe, le duel est resté court. Les deux meilleures équipes françaises de la saison s'affrontent à l'occasion de Paris au stade Pierre de Coubertin (19h-20h-20h-21h) en trois petits sets (3-0) gagnés par les parisiens. Les deux équipes ont joué un match de haut niveau, mais il n'y a pas eu de véritable enjeu. Paris a gagné 3-0, mais ce n'est pas le seul résultat de la soirée. Les deux équipes ont joué un match de haut niveau, mais il n'y a pas eu de véritable enjeu.

La 23^e journée

Jeudi	Toulon - Bourgoin	3-0
Vendredi	Genève - Lyon	3-0
	Nantes - Metz	3-1
Samedi	Paris - Cannes	3-0
	Chambéry - Tours	3-1
	Montpellier - Clermont	3-1
	Nice - Saint-Nazaire	3-0

BASKET. Pro A (23^e journée)

Une soirée à oublier

POUR LA PREMIÈRE fois cette saison, Paris-Levallois et Metz ont joué un match de haut niveau. Les deux équipes ont joué un match de haut niveau, mais il n'y a pas eu de véritable enjeu. Les deux équipes ont joué un match de haut niveau, mais il n'y a pas eu de véritable enjeu.

Classement

	V	N	D	P
1. Levallois	18	2	0	0
2. Paris	17	3	0	0
3. Metz	16	4	0	0
4. Nanterre	15	5	0	0
5. Bourges	14	6	0	0
6. Dijon	13	7	0	0
7. Cholet	12	8	0	0
8. Limoges	11	9	0	0
9. Pau-Lacq	10	10	0	0
10. Strasbourg	9	11	0	0
11. Nancy	8	12	0	0
12. Orléans	7	13	0	0
13. Bourges	6	14	0	0
14. Pau-Lacq	5	15	0	0
15. Strasbourg	4	16	0	0
16. Nancy	3	17	0	0
17. Orléans	2	18	0	0
18. Bourges	1	19	0	0
19. Pau-Lacq	0	20	0	0
20. Strasbourg	0	21	0	0
21. Nancy	0	22	0	0
22. Orléans	0	23	0	0
23. Bourges	0	24	0	0
24. Pau-Lacq	0	25	0	0
25. Strasbourg	0	26	0	0
26. Nancy	0	27	0	0
27. Orléans	0	28	0	0
28. Bourges	0	29	0	0
29. Pau-Lacq	0	30	0	0
30. Strasbourg	0	31	0	0
31. Nancy	0	32	0	0
32. Orléans	0	33	0	0
33. Bourges	0	34	0	0
34. Pau-Lacq	0	35	0	0
35. Strasbourg	0	36	0	0
36. Nancy	0	37	0	0
37. Orléans	0	38	0	0
38. Bourges	0	39	0	0
39. Pau-Lacq	0	40	0	0
40. Strasbourg	0	41	0	0
41. Nancy	0	42	0	0
42. Orléans	0	43	0	0
43. Bourges	0	44	0	0
44. Pau-Lacq	0	45	0	0
45. Strasbourg	0	46	0	0
46. Nancy	0	47	0	0
47. Orléans	0	48	0	0
48. Bourges	0	49	0	0
49. Pau-Lacq	0	50	0	0
50. Strasbourg	0	51	0	0
51. Nancy	0	52	0	0
52. Orléans	0	53	0	0
53. Bourges	0	54	0	0
54. Pau-Lacq	0	55	0	0
55. Strasbourg	0	56	0	0
56. Nancy	0	57	0	0
57. Orléans	0	58	0	0
58. Bourges	0	59	0	0
59. Pau-Lacq	0	60	0	0
60. Strasbourg	0	61	0	0
61. Nancy	0	62	0	0
62. Orléans	0	63	0	0
63. Bourges	0	64	0	0
64. Pau-Lacq	0	65	0	0
65. Strasbourg	0	66	0	0
66. Nancy	0	67	0	0
67. Orléans	0	68	0	0
68. Bourges	0	69	0	0
69. Pau-Lacq	0	70	0	0
70. Strasbourg	0	71	0	0
71. Nancy	0	72	0	0
72. Orléans	0	73	0	0
73. Bourges	0	74	0	0
74. Pau-Lacq	0	75	0	0
75. Strasbourg	0	76	0	0
76. Nancy	0	77	0	0
77. Orléans	0	78	0	0
78. Bourges	0	79	0	0
79. Pau-Lacq	0	80	0	0
80. Strasbourg	0	81	0	0
81. Nancy	0	82	0	0
82. Orléans	0	83	0	0
83. Bourges	0	84	0	0
84. Pau-Lacq	0	85	0	0
85. Strasbourg	0	86	0	0
86. Nancy	0	87	0	0
87. Orléans	0	88	0	0
88. Bourges	0	89	0	0
89. Pau-Lacq	0	90	0	0
90. Strasbourg	0	91	0	0
91. Nancy	0	92	0	0
92. Orléans	0	93	0	0
93. Bourges	0	94	0	0
94. Pau-Lacq	0	95	0	0
95. Strasbourg	0	96	0	0
96. Nancy	0	97	0	0
97. Orléans	0	98	0	0
98. Bourges	0	99	0	0
99. Pau-Lacq	0	100	0	0
100. Strasbourg	0	101	0	0

HANDBALL. Coupe d'Europe EHF

Le grand défi d'Issy-Paris

C'EST UNE ÉQUIPE complétée qui attend les filles d'Issy-Paris et non l'équipe de l'année dernière. Elles ont gagné la Coupe d'Europe EHF en 2014, mais cette année, elles ont une nouvelle équipe. Elles ont gagné la Coupe d'Europe EHF en 2014, mais cette année, elles ont une nouvelle équipe.



Marie Chérel et Issy-Paris se sont imposés 3-0 face à Cannes en trois petits sets.

La Française, ancienne championne d'Europe, a gagné la Coupe d'Europe EHF en 2014, mais cette année, elle a une nouvelle équipe. Elle a gagné la Coupe d'Europe EHF en 2014, mais cette année, elle a une nouvelle équipe.

En bref

- BOXE**
MARIN MEGARISIA (Loubérovski) a été battu aux points (10-10) par l'italien Antonio Margarito (10-10).
- BILBO**
REINOLD (10-10) a été battu aux points (10-10) par l'italien Antonio Margarito (10-10).
- CYCLISME**
MICHEL (10-10) a été battu aux points (10-10) par l'italien Antonio Margarito (10-10).
- HOCKEY SUR GLACE**
MICHEL (10-10) a été battu aux points (10-10) par l'italien Antonio Margarito (10-10).
- LES RÉSULTATS**
BASKET: Paris (10-10) - Cannes (10-10).
HANDBALL: Issy-Paris (10-10) - Cannes (10-10).
VOLLEY: Paris (10-10) - Cannes (10-10).



L'EQUIPE-FR



REVUE DE PRESSE
Le 13/03/15

L'Équipe.fr | L'Équipe 21 | Adrenaline | Ilosport | Sport&Style | Blog | Roustan TV

L'Équipe Premier

SPORTS ▾ **HANDBALL**

Directs 1 | Résultats

D1 (H) | Coupe (H) | Coupe de la Ligue (H) | D1 (F) | Coupe (F) | C1 (H) | C1 (F) | Mondial 2015 (H) | Euro 2014 (F) | Palmarès | Tr. des champions (H) | Vidéos



TOULON - SAINT-CYR
Gille endosse le maillot de...



SAISON 2015-2016
Fleury débutera à Nice



PARIS SUSPECTS
«On a voulu faire tomber...

bwin
Pariez sur le prochain match!

HANDBALL C. EHF (FEMMES)

Issy Paris est passé proche

Le 13/03/2015 à 22:09:00 | Mis à jour le 14/03/2015 à 16:47:40 | 1 Commentaire

Partager sur Facebook

Tweeter



12 Partages

CHRONO Choisissez votre sport ▾

12:30 D1 (F) Guillaume Gille consultant à Toulon

09:55 D1 (F) Fleury débutera à Nice

25/06 Transfert Mollgaard signe au PSG

25/06 Justice «On a voulu faire tomber Nikola» Karabatic

25/06 C. Ligue (H) Chambéry et Dunkerque doivent pati...

24/06 ChM 2015 (F) Tirage clément pour les Bleues

Battues de 13 buts au match aller (27-40), les filles d'Issy Paris sont passées proches de l'exploit, lors du quart de finale retour de la Coupe EHF, mais ne sont finalement imposées «que» de 12 buts face à Holstebro (32-20). Les Lionnes ont longtemps navigué avec plus de 10 buts d'avance, menant encore de 12 buts à 20 secondes du terme, mais ne sont pas parvenues à prendre un avantage suffisant, et sont éliminées.



REVUE DE PRESSE
Le 13/03/15

SPORTS GO
L'INFO À TOUS LES NIVEAUX

JUSQU'À -50%

-50% -50% -50% -50%

ACCUEIL FOOTBALL RUGBY **HAND** BASKET VOLLEY APPLICATION ANDROID APPLICATION IOS

Accueil > Hand Coupes Fil Info Hand Hand > Hand – EHF Cup (1/4 retour) – Issy Paris frôle l'exploit

Hand – EHF Cup (1/4 retour) – Issy Paris frôle l'exploit

Par Rédaction le 13 mars 2015 à 23h10
Mots clés : 1/4 de finale, EHF Cup, Issy Paris hand

J'aime 0 Tweet 1

Au terme d'un match énorme, Issy Paris était tout près d'inverser la vapeur face à Holstebro après la défaite à l'aller (40-27). Comptant 13 buts d'avance dans les dernières minutes, IPH était virtuellement qualifié pour le dernier carré, mais la formation isséenne a finalement manqué la qualification à un but près (32-20).

Articles Pouvant Également Vous Intéresser

- [Hand – CDL F \(1/4\) – Issy Paris en 1/2 finale](#)
- [Hand – CDF F \(1/4\) – Issy Paris Hand qualifié dans la douleur](#)
- [Hand – Coupe EHF \(1/4\) – Tirage corsé pour Issy Paris Hand](#)
- [Hand – Amicaux – Issy Paris dans le vif du sujet](#)

Que recherchez vous ?

FIL INFO

Tout • Foot • Rugby • Hand • Basket • Volley

11h11 • Basket – Pro A (transfert) – Raposo (...)

10h36 • Hand – CDL (tour préliminaire) – Les (...)

8h00 • Hand – LFH – Issy commencera par (...)

25/06 • Hand – Amicaux – Le PSG officialise (...)

25/06 • Hand – Amicaux – Ivry dévoile son (...)

25/06 • Foot – Créteil (transferts) – (...)

25/06 • Foot – Transferts – Les échos

25/06 • Hand – N2F – Les quatre clubs (...)

24/06 • Basket – Pro A (transfert) – Judith (...)

24/06 • Hand – N1F – Les poules dévoilées

24/06 • Volley – Ligue AM (transfert) – (...)

24/06 • Foot – CFA – Drancy : objectif atteint

24/06 • Hand – Transferts – Mokrani à (...)

24/06 • Basket – NF2 – Cissé (Stade (...))

Et jusQU'À -50% soldes

1 2 3 4 5 Sandales eff...



HANDNEWS.FR
LE HANDBALL À PORTÉE DE CLIC



REVUE DE PRESSE Le 14/03/15



ÉQUIPE DE FRANCE | CHAMP. FRANÇAIS | CHAMP. EUROPÉENS | COUPES D'EUROPE

EHF CUP (F) - 1/4 ISSY-PARIS À UN DOIGT DE L'EXPLOIT

le 14 mars 2015, par Dalibor

Brèves | Coupe EHF | Coupes d'Europe | Connexion

Tweeter 10 8+1 0

1 commentaire

Comme si elles avaient perdu une finale. Au coup de sifflet final de la rencontre les opposant au Team Tvis Holstebro, les joueuses de Pablo Morel restent prostrées. Elles viennent de livrer un match extraordinaire face aux Danoises, mais leur large victoire ne suffit pas (32-20). Défaites de treize buts à l'aller (27-40), ce succès de douze buts les élimine. Cruel.



Les Danoises explosent de joie tandis que Karolina Zaleska vient consoler Sine Oftedal (les arrière-pivots).

Pendant une minute et vingt-huit secondes, Issy-Paris fut virtuellement qualifié en demi-finale de Coupe EHF. Trois fois, au cours des dix dernières minutes, Coralie Lassource à deux reprises puis Pernille Wibe ne tremblaient pas pour donner un avantage de treize buts aux Isséennes. Mais la dernière réalisation de Jamina Roberts à vingt-et-une seconde de la fin de la rencontre avait finalement éteint tous les espoirs des Françaises.

S'il faut souligner la performance de grande qualité des protégées de Pablo Morel, il faut aussi reconnaître la lucidité et le talent des Danoises dans ces moments cruciaux, elles qui auront joué à l'envers durant cinquante minutes. « C'est ardu, même si ça ne l'est pas vraiment, explique Niels Agesen, l'entraîneur du TTH. C'est seulement en étant sous cette grosse pression que mes joueuses sont enfin parvenues à hisser leur niveau de jeu. Il était temps. »

UNE DÉFENSE HÉROÏQUE

Au match aller, Issy-Paris avait encaissé 40 buts. Une offense pour une équipe qui, depuis plusieurs années, construit ses succès sur la solidité de sa défense. Hier soir, ce fut seulement à la dix-neuvième minute du match que les Danoises parvinrent à marquer leur quatrième but (11-4, 19'). Jusqu'alors, elles n'avaient inscrit que dix buts à la mi-temps, et un exploit d'IPH semblait à portée de main (17-10, MT). « On sentait qu'on était capables de faire quelque chose, explique Karolina Gardoni. Entre nous, cet écart de treize buts, on n'en a pas parlé de la semaine. On voulait surtout montrer un bien meilleur visage que lors du match aller. A la mi-temps, on savait qu'on était en train de produire un match d'une très belle qualité défensive et qu'Annelie Allingré était dans un grand jour. Il ne fallait surtout pas s'affoler. »

La gardienne tricolore aura en effet écœuré ses adversaires en réalisant 19 arrêts. Laerke Moller termina le match sur un 4/13 tandis que Ann Noorgaard Osterbali, autour de 18 buts à l'aller, rendait une copie bien plus pâle avec un 3/9. Alors que, côté parisien, Hanna Oftedal et Sine Oftedal assuraient le travail à elles deux sur une base arrière où Marja Jovanovic aura tenu à jouer malgré une cheville douloureuse. Au poste de pivot, Sophia Fehn aura livré une excellente partition également. « Por rapport au match aller, la défense d'Issy-Paris aura évolué à un niveau trois fois supérieur à ce qu'elle avait proposé chez nous, souligne l'entraîneur danois. J'avais été surpris par leur rencontre au Danemark car je les pensais capable de livrer une bien meilleure prestation. Je ne m'étais pas trompé. Ce soir, nous n'aurons jamais vraiment su comment prendre leur défense à revers. Au final, nous avons été bien plus mauvais qu'à l'aller et Issy-Paris aura été bien meilleur. Mais, pour être honnête, je ne nous pensais tout de même pas capables de livrer un match aussi nul... »



Hanna Oftedal.

Oui mais voilà. Malgré cette performance, l'aventure européenne d'Issy-Paris Hand s'arrête finalement en quart de finale de Coupe EHF dans un Coubertin conquis. « C'est peut-être le scénario qui nous fait le plus mal, souffle Pablo Morel. Mais, au-delà du résultat, je suis extrêmement fier de mon équipe. Il fallait accepter de se dire qu'on avait été ridicules au Danemark. Il fallait se remettre en question. Et elles l'ont fait. On est tristes parce qu'on livre un gros match mais je suis très fier de ce qu'elles ont fait aussi bien dans la préparation de la rencontre que sur le match en lui-même. J'espère que cette rencontre nous servira pour la suite. »



LE BIEN PUBLIC



REVUE DE PRESSE
Le 19/03/15

BP Sport local Rechercher sur le site

🏠 Dijon ville - Dijon agglo - Côte de Beaune - Côte de Nuits - Haute Côte-d'Or - Tille-Vingeanne - La Plaine - Li

dfco.fr SITE OFFICIEL

HANDBALL. ZOOM SUR LA NORVÈGE.
Oftedal : « On veut toujours progresser »

Notez cet article : ★★★★★ le 19/03/2015 à 05:00 | A. P. Vu 168 fois

Du 11 mars au 19 mars

Le printemps de la rue des Forges

"Spring in the street"

VENEZ DÉCOUVRIR LA RUE DES FORGES ET PARTICIPER AU GRAND JEU CONCOURS ORGANISÉ PAR LES COMMERÇANTS POUR GAGNER UN VOYAGE CLUB MED ET DE NOMBREUX AUTRES LOTS

Trois mois après son sacre européen à Budapest contre l'Espagne, la Norvège retrouve à partir de ce soir à Dijon les compétitions internationales avec la dernière étape de la Golden League. L'occasion pour Stine Oftedal, meilleure joueuse du championnat de France 2013-2014, de retrouver ses coéquipières avec qui elle s'est parée d'or : « Je suis évidemment très heureuse de retrouver le groupe avec qui on a connu beaucoup de bonheur. Le handball féminin est très suivi en Norvège et dès qu'on dispute des finales internationales, une large

PARTAGER

Connexion

Twitter 0

Envoyer à un ami

8+1

partie de la population suit nos performances. -

Comme le soulignait Alain Portes, hier matin en conférence de presse, « en Norvège, il y a des salles que seule l'équipe féminine peut remplir. » Il faut dire que la Norvège est double championne olympique (2008, 2012) et a remporté cinq des six derniers titres européens mis en jeu ! Une permanence au sommet du handball mondial qui fait désormais l'ADN des Norvégiennes, qui bénéficient d'un réservoir vraiment intéressant : « A chaque compétition, ou à chaque tournoi, notre objectif est de gagner », reprend Stine Oftedal qui compte déjà 93 sélections à seulement 23 ans. « Mais aussi de travailler pour toujours progresser, et améliorer un tas de petites choses. Dans une compétition comme la Golden League, il faut trouver le bon dosage pour bien jouer et aussi faire progresser les joueuses qui intègrent le groupe. Notre force, c'est d'avoir un bon compromis entre les jeunes joueuses et celles qui sont plus expérimentées. »



REVUE DE PRESSE Le 27/03/15

ACTUALITÉS

FLEURY LOIRET-ISSY PARIS, L'AVANT MATCH AVEC ANGÉLIQUE SPINCER

27/03/2015

Fleury Loiret - Issy Paris. Dimanche à 17h, c'est le choc au sommet de LFH entre l'actuel leader Fleury et son dauphin Issy Paris. Angélique Spincer, capitaine des Lionnes d'Issy Paris, se confie dans l'avant-match.



Les Lionnes d'Issy Paris se déplacent chez le leader Fleury Loiret.

Angélique, comment appréhendez-vous cette rencontre face à Fleury ?

Comme un gros match de championnat, c'est à dire un match engagé, avec de bonnes joueuses de chaque côté, deux bonnes gardiennes que sont Armelle (Allingré) et Dany (Zogor de Paula), un beau duel en perspective.

A l'aller, Issy Paris s'est incliné de 2 buts (25-27, J8), que retenir-vous de ce match ?

Si mes souvenirs sont bons, le match était serré du début à la fin. Nous étions menées une bonne partie du match, mais nous étions aussi capotées devant un petit instant. Je pense qu'elles avaient aussi une rotation plus importante que nous. En tout cas il y avait de l'engagement.



Armelle Allingré, gardienne d'Issy Paris.

Allez-vous essayer d'aller chercher la 1ère place à l'issue de la J18 ?

Nous jouerons nos deux derniers matchs de la saison régulière à fond et nous verrons bien à ce moment là. Aujourd'hui la 2ème place est plus proche de nos objectifs, et une autre porte s'ouvre entre temps... Il faudra déjà être performants sur ces deux derniers rencontres.

Jusqu'à ce jour, quel regard portez-vous sur la saison 2014-2015 d'Issy Paris ?

Nous sommes en progrès, même si sportivement il ne nous reste plus que le championnat, je crois que nous sommes là où nous devons être. L'équipe est jeune, on avait besoin de temps pour se mettre en route, c'est à présent plus vite que prévu. L'objectif principal reste le championnat de France. Nous sommes dans nos objectifs, même si il y a des regrets sur les autres compétitions.



Sifou Othfald et Alexandrina Barbosa vont de nouveau s'affronter après la finale de l'Euro 2014.

Notamment votre élimination en Coupe d'Europe (EHF, 1/4 de finale) ? En même temps, le match retour face à Holstebro fut vraiment incroyable ? Faut-il en tirer des enseignements positifs malgré tout ?

Il y en a. Mais là où nous avons le plus de regrets, c'est sur ce match aller. Nous avons vraiment fait un mauvais match au Danemark (défaite 40-27, ndr). A la maison, on se devait de relever la tête et montrer un autre visage. Nous avons livré un gros match avec la manière, malgré ça nous passons tout proche d'un exploit (victoire 32-20, ndr). Il faut évidemment se servir de ce genre de moment pour grandir et avancer. Je crois surtout que les plus jeunes ont acquis de l'expérience sur ces confrontations européennes. C'est bon pour elles, le club et l'avenir.

Fleury Loiret, c'est votre 1er club en professionnel (2004-2006) ? Quels souvenirs en gardez-vous ?

De bons souvenirs, même si depuis le club a beaucoup changé. Fleury c'est mes débuts en D1, mes débuts avec l'équipe de France, mes débuts dans toutes les compétitions nationales, internationales, donc forcément beaucoup de beaux souvenirs. A l'époque c'était Daniel Villain qui m'entraînait et c'est quelqu'un avec qui j'ai beaucoup appris, travaillé, qui m'a aidé à grandir dans ce milieu "de grandes".

Vous disputez votre 9è saison à Issy Paris, est-ce une fierté de voir le club grandir ainsi d'année en année ?

J'ai tout connu avec IPH. Le haut de tableau, les premiers podiums... mais aussi la descente, la remontée. Le club revient de loin, les 2-3 dernières années il y a eu des finales, un titre en Coupe de la Ligue... Doucement mais sûrement, je suis fière de tout ce chemin accompli c'est sûr. Mais ce n'est pas fini et cette fin de saison peut être passionnante.



Qui soulèvera le trophée de Champion de France cette saison ? Réponse bientôt...

L'an dernier, vous disputiez 3 finales (Coupe d'Europe, Coupe de France, Championnat de France) avec une fin de saison très chargée. Cette année, est-ce que cela fait "bizarro" de n'avoir "que" le championnat à jouer ?

Oui et non, car nous avons beaucoup enchaîné jusqu'à maintenant. C'est vraiment si on garde cette deuxième place que cela fera bizarre ne plus jouer devant un petit moment.

Quel est l'objectif d'Issy Paris d'ici la fin de saison ?

Finir dans les deux premières places de la saison régulière, continuer à développer notre projet de jeu, et puis à ce stade de



[Accueil](#) > [Handball](#) > [Division 1](#)

(D): Fleury Loiret dispose d'Issy Paris



Publié le 29 mars 2015 à 19h26
Mis à jour le 29 mars 2015 à 19h42

Le duel a tourné court...

Fleury Loiret, leader, a vite pris l'ascendant sur son dauphin Issy Paris, dimanche lors de la 17^e journée de championnat. Le score final est sans appel: 31-24. Les coéquipières d'Alexandrina Cabral-Barbosa (11 buts), qui comptent cinq points d'avance au classement, ne peuvent plus être rattrapées d'ici la fin de la saison régulière. Elles assurent leur présence en playoffs, avec la perspective d'une éventuelle finale retour à la maison.

Dans les autres rencontres, Metz (3^e) s'est imposé au Havre (28-22). A domicile, Nîmes a disposé de Nice (27-23).



sport
365

REVUE DE PRESSE
Le 29/03/15

[Home](#)
[Football](#)
[Tennis](#)
[Rugby](#)
[Auto-Moto](#)
[Basket/Hand/Volley](#)
[Autres](#)
[Vidéos BUZZ](#)
[Fantasy League](#)
[People](#)
[Digital](#)

Basket **Hand** Volley

ACTUALITES CALENDRIER / RESULTATS CLASSEMENT

Accueil > Hand volley > Handball [S'abonner au flux](#)

HANDBALL - LFH / 17EME JOURNEE - Publié le 29/03/2015 à 18h59

(J17) : Fleury Loiret sacré, Issy Paris inquieté

En remportant la 14eme victoire de leur saison contre Issy Paris (31-24), avec notamment 11 points d'Alexandrina Barbosa, dimanche pour le compte de la 17eme journée de Ligue féminine de handball, les joueuses de Fleury Loiret se sont assurées de terminer premières de la saison régulière. En panne d'inspiration et de réussite, à l'image de Stine Oftedal qui termine la rencontre avec un faible 2/8 au tir, les Franciliennes se retrouvent forcées de regarder dans leur rétroviseur, Metz s'étant imposé 28 à 22 au Havre et n'accusant plus qu'un point de retard au classement. Elles devront impérativement s'imposer contre Nîmes, vainqueur de Nice (27-23), lors de la prochaine journée.

4
 0
 2
 0
 0
 0

Minute par minute

Tri par sport

- 08h02 Handball D1 (H) - PSG : Mollgaard signe un an
- 24/06 Handball - Ligue des Champions (F) : Fleury s'attend à du
- 24/06 Handball - Championnat du monde (F) : Les Bleues dans i
- 24/06 Handball - Ligue des Champions (H) : Le PSG et Montpell
- 23/06 Handball Justice - Paris suspects : La défense demande l
- 23/06 Handball - Championnat du monde 2015 (F) : L'Allemagne
- 22/06 Handball D1 (H) - Créteil : Mokrani va signer
- 22/06 Handball Justice - Paris suspects : De la prison avec surs
- 22/06 Handball Justice - Paris suspects : « Une tricherie en équ
- 21/06 Handball D1 (H) - PSG Handball : Le programme de pré-s
- 20/06 Handball - C1 (F) : Metz recalé



REVUE DE PRESSE
Le 31/03/15

SPORTS CO
L'INFO À TOUS LES NIVEAUX

JUSQU'À **-50%**

-20%

-40%

-50%

-50%

- ACCUEIL
- FOOTBALL
- RUGBY
- HAND**
- BASKET
- VOLLEY
- APPLICATION ANDROID
- APPLICATION IOS

Accueil > Fil Info Hand Hand Hand LFH > Hand – LFH (J18) – Issy Paris ne doit pas se manquer

Hand – LFH (J18) – Issy Paris ne doit pas se manquer

Par Rédaction le 31 mars 2015 à 17h45

Mots clés : 18ème journée, Issy Paris, LFH, Nîmes

J'aime 0 Tweet 1

Bien qu'assuré de jouer les play-offs, la formation isséenne joue gros demain face à Nîmes (20h30) à l'occasion de la dernière journée de la saison régulière. Actuel second du classement, Issy Paris devra s'imposer contre les Nîmoises, dont l'apport de Pineau ces deux dernières sorties fût indéniable, pour s'éviter un 1/4 de finale contre le 6^{ème} du championnat. Les deux premiers étant qualifiés directement pour les demi-finales, les Franciliennes qui se sont logiquement inclinées dimanche contre Fleury (31-24) sont menacées par Metz. Quand on sait que Metz recevra une formation fleurysoise sans doute amputée de ses meilleurs éléments et déjà l'esprit tourné vers leur 1/2 finale européenne, on comprendra bien qu'un autre résultat qu'un succès demain contre les Gardoises serait sans aucun doute synonyme de 3^{ème} place.

Que recherchez vous ?

- FIL INFO**
- Tout • Foot • Rugby • Hand • Basket • Volley
- 13h00 • Rugby – Fédérale 1 (transferts) – (...)
 - 11h11 • Basket – Pro A (transfert) – Raposo (...)
 - 10h36 • Hand – CDL (tour préliminaire) – Les (...)
 - 8h00 • Hand – LFH – Issy commencera par (...)
 - 25/06 • Hand – Amicaux – Le PSG officialise (...)
 - 25/06 • Hand – Amicaux – Ivry dévoile son (...)
 - 25/06 • Foot – Créteil (transferts) – (...)
 - 25/06 • Foot – Transferts – Les échos
 - 25/06 • Hand – N2F – Les quatre clubs (...)
 - 24/06 • Basket – Pro A (transfert) – Judith (...)
 - 24/06 • Hand – N1F – Les poules dévoilées
 - 24/06 • Volley – Ligue AM (transfert) – (...)
 - 24/06 • Foot – CFA – Drancy : objectif atteint
 - 24/06 • Hand – Transferts – Mokrani à (...)



Le Parisien



REVUE DE PRESSE Le 01/04/15

Toute l'actualité, 26 Juin 2015, mis à jour à 13h02

Le Parisien

MON COMPTE Inscrivez-vous

Abonnez-vous : à partir de 1€

Rechercher sur le site OK

À SUIVRE Question du jour Attentat en Isère Taxis contre UperPop Dictée du brevet Zlatan



JOURNALUX LE MAGAZINE LE CLUB ABONNEMENTS MON COMPTE PRIVILÈGES

Les articles Le Fait du jour L'actualité Sports Vie pratique Loisirs & spectacles Les indiscrets Infos locales

ABONNÉS | ARTICLES EXCLUSIFS | INFOS LOCALES | 75- PARIS

Ont-elles appris à gérer la pression ?

É.M. | 01 Avril 2015, 07h00 | MAJ : 01 Avril 2015, 05h10

Partager 0 Tweeter 2 +1 0

RÉAGIR



Pour Issy-Paris, la dernière soirée de la saison régulière à Coubertin (20 h 30) a un enjeu de taille. « Si on bat Nîmes, on a l'assurance de finir 2^{es} derrière Fleury et d'être directement qualifiés pour les demi-finales des playoffs.

Si on perd, on sera 3^{es} et on fera les quarts contre Nantes ou Toulon. Il faut gagner pour éviter un tour supplémentaire avec les risques que cela comporte », décrypte l'entraîneur, Pablo Morel.

Le duel ressemble à un match couperet et Issy-Paris peine à gérer ce genre de choc à enjeux. En témoignent les défaites l'an dernier dans les trois finales disputées (Challenge Cup, Championnat de France et Coupe de France) et cette saison dans les compétitions à éliminations directes (Coupe de France, d'Europe et de la Ligue). Dimanche à Fleury, Issy-Paris aurait pu bousculer la hiérarchie et frapper un grand coup en cas de victoire. Mais les filles sont passées à côté (31-24). Sous la pression, une fois de plus ? « En tout cas, nous avons mal préparé la venue de Nîmes. Il faut donc démontrer que nous sommes capables de bien négocier ce type de match. Je sais qu'on le peut, car on l'a déjà fait cette année en gagnant des rencontres d'un but à la dernière seconde. Ce n'est pas qu'une question de mental », plaide Morel qui, pour sa première année sur le banc, a déjà rempli sa mission : se qualifier pour la phase finale.

Toujours placées mais jamais gagnantes

Reste à aller chercher la récompense d'un club toujours placé mais jamais gagnant et qui n'a qu'une Coupe de la Ligue (2013) dans sa vitrine à trophées. Le titre de champion de France est encore loin. « Tant mieux si ça arrive, mais notre but n'est pas forcément de le gagner. Notre objectif est de bien jouer au handball. On sait, même si nous sommes bons, que Fleury et Metz sont meilleurs que nous. Mais je sais aussi que si nous ne sommes pas bons, nous n'avons aucune chance de les battre et donc de gagner quelque chose. » Sur sa capacité à remporter des matchs importants, Issy-Paris sera déjà en partie fixé ce soir.

Feuilleter

LE PARISIEN AJOURD'HUI EN FRANCE
75 77N 77S 78 91 92 93 94 95 60





REVUE DE PRESSE
Le 02/04/15

TOUT LE SPORT TOUS LES SOIRS À 20H

- Football
- Rugby
- Tennis
- Cyclisme
- 24h du Mans
- Auto-Moto
- Basket
- Handball
- Autres Sports ▾



france3v sport > Tout le sport > Allison Pineau, Le Hand dans la Peau

Allison Pineau, le hand dans la peau

Publié le 02/04/2015 - mis à jour le 02/04/2015 | 15:53

Connexion

Twitter +1



EN VIDÉO

A la découverte du trophée européen des dragsters

Des commandos avec Master Motocross



EDF Hand – 20 Bleues en stage à Brest, 3 nouvelles tête

Écrit par Florian Poltesu le vendredi 3 avril 2015 - [Poster un commentaire](#)



© Femmes de Sport

Quelques jours seulement après la Golden League et la fin de la saison régulière de la LFH, Alain Portes a communiqué ce vendredi 3 avril une liste de 20 joueuses pour un stage de l'Équipe de France en Bretagne courant avril.

L'Équipe de France féminine se réunit du 13 au 19 avril 2015 à Brest, pour un stage de travail, en vue des deux matches qualificatifs au mondial 2015 contre la Slovénie en juin prochain.

Non libérées par leur club du Vardar Skopje, Amandine Leynaud et Siraba Dembélé ne seront pas de ce stage. Tout comme Laurisa Landre qui s'est blessée avec son club du Havre le week-end dernier. Pour pallier à ces absences, Julie Foggéa (UMB-B), Coralie Lassource (Issy-Paris – photo) et Priscilla Marchal (Nîmes) ont été appelées par le sélectionneur qui indique dans le communiqué de presse de la FFHB : « Ce sera pour ces joueuses-là, l'occasion de découvrir l'équipe de France et de faire connaissance avec l'équipe et son staff. »

Grâce Zaadi, blessée cet hiver et Koumba Cissé, non sélectionnée pour la Golden League, font leur retour dans le groupe. Mais pas Armelle Attingré ni Linda Pradel, pourtant meilleures statistiquement cette saison que la gardienne de l'Union Mios Biganos-Bègles pour qui cette sélection semble une surprise même si elle travaille pour. « C'est très positif, ça met un petit peu de stress aussi... Je ne m'y attendais pas du tout, pas pour ce stage-là en tous les cas, mais éventuellement pour la saison prochaine, » a déclaré la girondine sur le site de son club.

Hormis les absentes, « toutes les filles présentes à Dijon et Besançon sont retenues. » explique Alain Portes pour qui « l'objectif est aussi d'entretenir la dynamique positive, tant sur les résultats que sur l'ambiance de travail et les progrès collectifs affichés, apparue lors de ce tournoi. » Sans match durant ce stage, le sélectionneur pourra surtout vérifier l'implication de ses joueuses avant la double confrontation déterminante de juin face à la Slovénie.



Le Parisien



REVUE DE PRESSE Le 21/04/15

Toute l'actualité, 26 Juin 2015, mis à jour à 13h05

Rechercher sur le site OK

Le Parisien

MON COMPTE Inscrivez-vous

Abonnez-vous : à partir de 1€

À SUIVRE Question du jour Attentat en Isère Taxis contre UperPop Dictée du brevet Zlatan

JOURNAUX LE MAGAZINE LE CLUB ABONNEMENTS MON COMPTE PRIVILÈGES

Les articles Le Fait du jour L'actualité Sports Vie pratique Loisirs & spectacles Les indiscrets Infos locales

ABONNÉS | ARTICLES EXCLUSIFS | INFOS LOCALES | 75- PARIS

« Mes premiers pas chez les Bleues »

Coralie Lassource, ailère gauche d'Issy-Paris

Laurent Pruneta | 21 Avril 2015, 07h00 | MAJ : 21 Avril 2015, 05h05

Partager 456 Tweeter



RÉAGIR

Brest (Finistère), le 13 avril. Lors de son stage avec l'équipe de France, Coralie Lassource (ici en extension) a pu se rassurer sur la qualité de son tir qu'elle estimait, a priori, n'être pas à la hauteur du niveau international. (PhotoPQR/«Le Télégramme»/Patricia Merrer.)

Feuilleter

LE PARISIEN AJOURD'HUI EN FRANCE
75 77N 77S 78 91 92 93 94 95 60



75 - Paris

0,99€

LES SUPPLÉMENTS LE PARISIEN



« Un matin, en me réveillant, j'ai reçu un mail de la Fédération. Et j'ai été agréablement surprise ! » A 22 ans, Coralie Lassource, l'ailère gauche d'Issy-Paris ne s'attendait pas à être appelée aussi vite en équipe de France.

La vice-championne du monde juniors, élue meilleure espoir de la Ligue féminine (LFH) en 2012, vient de participer à un stage d'une semaine à Brest, préparatoire aux deux matchs qualificatifs pour le Mondial 2015 contre la Slovénie en juin. Le sélectionneur Alain Portes a voulu la tester en l'absence de sa capitaine, Siraba Dembélé, retenue par son club du Vardar Skopje (Macédoine). « Cela fait un petit moment que je la suis, explique Portes. Elle est en pleine progression, c'était l'occasion pour elle de découvrir notre fonctionnement. Coralie a des qualités physiques au-dessus de la moyenne, elle est rapide, capable de sauter très haut. Mais elle doit encore progresser en défense. Au niveau de la vie du groupe, j'ai trouvé qu'elle s'était très bien intégrée. Elle a su être discrète et intelligente. Ce qu'elle a montré durant cette semaine m'a plu. » L'Essonnienne, formée à Palaiseau et dont la famille vit à Massy, avoue pourtant avoir eu quelques appréhensions en débutant ce stage. « Même si je suis quelqu'un de sociable et que je connaissais six filles qui étaient avec moi en équipe de France juniors ou en A', je me posais beaucoup de questions, avoue celle qui évolue à Issy depuis 2008. Alain Portes et Olivier Krumbholz (NDLR : l'ancien sélectionneur), ce sont deux visions différentes. Objectivement, je ne pensais pas avoir encore les qualités nécessaires pour jouer en équipe de France, notamment au niveau de mon shoot. Mais finalement, je pense que tout s'est bien passé. » Logées dans le cadre majestueux de l'Hostellerie la Pointe-Saint-Mathieu à Plougonvelin, Coralie et ses coéquipières sont allées à la rencontre de la population et ont pu profiter de la mer.

La sélection en bonus, le titre en club pour objectif

« Les moments avec les jeunes étaient sympas, explique celle qui a vécu en Martinique de 10 à 14 ans. On faisait les bains de récupération dans la mer. C'était vraiment un bel endroit, calme. Avec les autres filles, on s'est bien entendu. » Rentrée hier, Lassource est désormais tournée vers son club. « On veut être championnes de France. L'équipe de France, c'est du bonus. Bien sûr que quand on y a posé un pied, on a envie d'y revenir. Mais je ne vais pas me prendre la tête. Si on ne me rappelle pas en juin, je ne serais pas dégoûtée. Ce stage m'a permis de voir mes défauts différemment, mais je ne me sens pas du tout arrivée, bien au contraire. » Pour Alain Portes, « son heure viendra ». « A son poste, il y a de la concurrence, je ne sais pas si je la lancerais sur un match à pression comme ceux de la Slovénie, conclut le sélectionneur. Mais je ne m'interdis rien. Elle a les épaules assez solides pour supporter ça. Elle aura sa chance un jour... »



REVUE DE PRESSE Le 27/04/15



Vesoul coule... La réserve d'Issy-Paris revient fort !
27 Avril 2015 | National > Nationale 1F

En étrillant Vesoul chez lui, la réserve d'Issy-Paris s'est offerte une petite chance de maintien en N1F. Mais pour l'obtenir, il faudra que les joueuses de Clément Petit (ici Louise Lefèvre en photo) réalisent le sans-faute d'ici à la fin du championnat.

Le match aller est désormais bien loin : laminé à domicile par des Vésuliennes ultra-dominatrices (-16 au final), l'IPH a pris sa revanche en Haute-Saône. Malgré un effectif réduit à dix unités, la jeune troupe Francilienne n'a pas eu à forcer son talent pour écarter rapidement une très faible équipe locale. En effet, seule Lucie Racine et Sophie Legry parviendront de temps à autre à battre la défense d'Issy-Paris. Car durant la majeure partie de la rencontre, c'est l'IPH qui imprime une cadence soutenue : Rebecca Bossavy (9 buts) donne le ton en première mi-temps... et les jeunes Lionnes s'envolent au score avant de rentrer aux vestiaires.

Mené de neuf buts à la pause, on pense Vesoul capable de se révolter... peine perdue ! L'équipe Franc-Comtoise n'est que l'ombre d'elle-même... encaissant but sur but et surtout incapable de transpercer l'épais rideau défensif déployé autour de Maryam Garba. Le match tourne à la bérézina côté Vésulien (11-26, 40')... la cabane tombe sur la maison CSVHS, au grand dépit d'un Cheikh Seck totalement impuissant. Vesoul pensait concrétiser son maintien définitif... c'est tout le contraire qui se produit. Le dernier quart d'heure n'est qu'un long monologue Parisien : Océane Serrien-Ugolin et Melvine Deba se jouent trop facilement d'une arrière-garde locale totalement dépitée. Et le coup de sifflet apparaît dès lors comme une libération. Hors sujet d'un bout à l'autre, Vesoul concède une très lourde défaite (-24) qui fragilise plus que jamais le renouvellement de son bail en N1. A l'inverse, Issy-Paris peut encore croire au maintien même s'il compte quatre points de retard sur le premier non-relégué et rival du soir. Reste aux protégées de Clément Petit à prendre un maximum de points pour revenir à hauteur de Vesoul... car le score du soir a une importance, il permettrait à l'IPH de passer devant Vesoul en cas d'égalité de points grâce à un meilleur goal-average particulier.



Le Parisien



REVUE DE PRESSE
Le 28/04/15

Hand : Les Lionnes d'Issy-Paris en cage !

DIVISION 1 FEMININE. Les filles d'Issy-Paris se sont initiées au MMA.

S.B. | 28 Avril 2015, 18h56 | MAJ : 28 Avril 2015, 19h17

Connexion



ISSY PARIS

attendent en mai en demi-finale du [championnat de France](#) face à Metz ou Nice.

Mardi matin, soit un peu plus d'une semaine après avoir repris le chemin de l'entraînement, les Lionnes d'Issy-Paris ont enfilé les gants avant d'être mises en cage pour être initiées au MMA (Mixed Martial Art).

Sous la houlette de Maguy Berchel, championne de la discipline, et de Vincent Parisi, champion de monde de jujitsu et chroniqueur sur beIN Sport, Angélique Spincer, Stine Oftedal, Coralie Lassource et leurs partenaires ont, pendant deux heures, appris les mouvements de base du MMA. Une séance diffusée dans l'émission "L'Expresso" (8 h 10 sur beIN Sports) où les Lionnes sont invitées ce matin.



REVUE DE PRESSE
Le 29/04/15

beIN SPORTS

DIRECT REPLAY GRILLE TV JEUX ABONNES CCIN en direct DÉCOUVRIR & S'ABONNER CCIN SPORTS

Copa America News Vidéos Football Rugby Tennis Basketball Handball Autres Sports

COPA AMERICA
JUSQU'AU 4 JUILLET
EN DIRECT
ET EN EXCLUSIVITÉ

COPA AMERICA Chile 2015

SUR beIN SPORTS

Le Coach reçoit le Issy Paris Hand Féminin

Publié le 29 Avril 2015, à 02:15 Mis à jour le 29 Avril 2015, à 14:15



Connexion [Twitter](#) [G+](#)

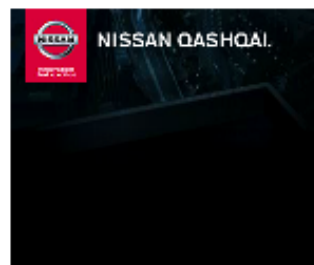

Football

Copa America - Dunga impressionné d'anciennes légendes

Lv 12 Juin 2015, à 18:04

Man Utd: Depay est arrivé

Lv 12 Juin 2015, à 18:04

Valence: André Gomes a signé

Lv 12 Juin 2015, à 18:04

L'Expresso (29/04) - 1ère partie





REVUE DE PRESSE Le 13/05/15



© Céline Dély
Stine Oftedal : « On ne peut pas perdre »
13 Mai 2015 | France & LPH

Est-ce que ça ne vous rajoute pas de la pression ? Vous n'avez pas le droit à l'erreur désormais...

Non, c'est certain qu'on ne peut pas perdre mercredi. Mais en même temps, on avait plus de pression l'an dernier. Cette année l'équipe est plus jeune, le groupe plus restreint, donc il faut voir les choses de manière positive. Avoir fini 2e du Championnat, c'est très fort. Peut-être qu'on aurait pu faire un peu mieux dans les coupes, mais c'est ainsi.

Vous n'avez pas joué depuis le 1er avril. Comment avez-vous préparé votre demi-finale ?

On a eu un peu de vacances, qui ont vraiment fait du bien. En revenant, on a beaucoup travaillé physiquement, puis on a fait de plus en plus de handball et de tactique. On arrive moins fatigué qu'à l'an dernier. Ça peut être quelque chose de positif, mais parfois ça peut aussi faire perdre le rythme, on l'a vu avec Fleury l'an dernier (éliminé en demi-finale dans la même situation, ndr). On verra nos sensations sur le terrain, c'est étrange de reprendre avec un match si difficile, mais nous sommes prêtes, excitées à l'idée de jouer.

A l'inverse, Metz a beaucoup joué cette saison et Jérémy Roussel, l'entraîneur a déjà dit que, pour son équipe, c'était « du bonus »...



© Céline Dély

Que pensez-vous de cette équipe de Metz ?

Je les ai vues toute l'année en Ligue des champions, c'est une très bonne équipe, même si elle a peut-être lutté davantage cette année. Mais quand elles jouent bien, elles sont excellentes. Par exemple, Yvette Broch a fait une énorme saison, elle est l'une des meilleures joueuses cette année. Grâce Zaadi est de retour et, en forme, elle est excellente. Leur défense est très différente, agressive, avec beaucoup de montées inversées. Si elles arrivent à la mettre en place, c'est très dur de les affronter.

Si vous jouez comme contre Holstebro (victoire 32-20), vous pouvez voir loin...

C'est vraiment notre meilleur match ces deux dernières années. On a montré que c'était possible de jouer à un très haut niveau. Mais on ne peut pas aller à Metz en pensant jouer aussi bien. Là, le plus important est de faire du bon boulot, jouer un bon handball et on verra le résultat. Mais il y aura un deuxième match, et depuis Holstebro, on sait qu'on a les moyens de renverser des situations improbables. Donc même si on perd avec un gros écart, ce sera possible. Mais c'est mieux de bien jouer à l'aller. Et gagner à Metz serait parfait.



© Céline Dély

Niakaté Niakaté de retour
Ecartée des terrains depuis le 19 octobre dernier, Kalidou Niakaté (20 ans) devrait retrouver les terrains à Metz. L'arrière polyvalente, excellente en défense, fait son retour dans le groupe isseyen, au complet pour cette dernière ligne droite.

Présentation de Metz-Issey-Paris, demi-finale aller de LPH.
Parce qu'il a tout misé sur le Championnat cette année, le club parisien n'a pas le choix avant d'affronter Metz, pour la revanche de la dernière finale. « On est prête», assure la demi-centre norvégienne, consciente que ce sera difficile face aux Lorraines.

Metz-Issey-Paris, c'est la revanche de la dernière finale. Est-ce l'occasion vous rattraper ?

C'est une opportunité de prendre notre revanche, bien sûr, et on espère y arriver. C'est pour jouer ce type de matchs qu'on s'entraîne, et Metz a toujours été un peu mieux que nous, alors là on veut prendre le dessus. On a perdu trois finales l'an dernier, on n'était vraiment pas bien. Cette année, on a été sorti de toutes les compétitions sauf une, et peut-être qu'on peut la prendre (sourire).

Pourquoi Issey-Paris a-t-il tout misé sur le Championnat cette saison ?
C'est l'accumulation de beaucoup de choses. Nous n'étions souvent pas très nombreuses, car il y a eu pas mal de blessures. Et nous sommes une équipe très différente de l'an dernier, où nous étions très fortes en défense, alors que c'est plus irrégulier cette saison. L'an dernier on a pu aller loin partout, cette année un peu moins, c'est vrai. Mais on a aussi été plus régulières en LPH.



© Lorie Couvillers



20

SPORTS Ile-de-France

Le Parisien
Mercredi 13 mai 2015

BASKET. Pro A. Paris-Levallois - Le Havre 81-59

Le Paris-Levallois entretient l'espoir



Palais Marcel-Cerdan (Levallois), hier soir. Grâce à cette victoire, Green et ses partenaires restent mathématiquement en course pour décrocher un sésame pour les play-offs. (L'Icon Sport/Noéverm Le Goïc.)

IL A FINI les mains sur les genoux. Exténué mais heureux et soulagé. Auteur de 17 points (avec un impeccable 3 sur 3 à 3 points) et 9 rebonds, Landing Sané a été l'un des grands artisans de la belle et importante victoire (81-59) du Paris-Levallois sur Le Havre, hier. Avant le traditionnel tour d'honneur, le capitaine Maleye Ndoye a tenu à réunir ses partenaires au milieu du parquet pour un long discours. L'espoir est revenu. Il est infini, mais il est bien présent. Et c'est déjà beaucoup.

Grâce à ce succès, décroché sur son parquet de Levallois, devant un adversaire déjà qualifié pour les phases finales, la troupe de Grégor Beugnot reste mathématiquement en course pour décrocher un sésame pour les play-offs avant la dernière journée samedi. Il faudra cependant un sacré concours de circonstances, et une belle pincée de chance, pour que le club de la capitale « 4^e masse salariale de Pro A — participe au Grand Huit de fin saison. Car le club ne possède pas le point-avertissement sur la plupart de ses adversaires directs (Gravelines et Chalons notamment).

Il doit obligatoirement gagner à l'Asvel, un adversaire direct, et attendre des faux pas de ses autres concurrents pour se qualifier. Il

n'empêche, l'espoir est toujours là et les joueurs disputeront « une finale » selon Landing Sané samedi lors de la dernière journée. « On n'a plus notre destin en mains, note l'entraîneur parisien. A domicile, il n'y a rien à dire mais que nos dernières prestations à l'extérieur me laisse des regrets. On a été incapables de mettre la même intensité en championnat qu'en Eurocoupe. On a perdu contre des équipes à notre portée. C'est quand même surprenant d'oublier notre basket du jour au lendemain... C'est fou. Vraiment dommage. L'Asvel aura beaucoup de pression, en plus Tony (Parker, le meneur tricolore des Spurs est également président du club) sera là. On va tout mettre en œuvre pour lui faire perdre la pression. On doit jouer libérés. On verra... Tant qu'il y a de l'espoir. »

« On sait qu'on n'a pas le choix, poursuit l'entraîneur Landing Sané. On sait que si on perd le match, on est dehors. Au moins la situation est simple. On n'a pas à se poser de questions. On doit juste tout donner pour gagner à l'Asvel, on verra après. » Les scénarios sont nombreux mais il faudrait vraiment un miracle pour que le Paris-Levallois ne parte pas en vacances dès ce week-end.

JULIEN LESAGE

Paris-Levallois 81
Le Havre 59

Quarts-temps : 16-21, 21-14 ; 18-11, 26-13.
Spectateurs : 2 100.

Arbitre : MM. Collin, Hosselet et Milliot.
Paris-Levallois : Ford (8 pts), Lang (7), Oriangue (6), Green (14), Sané (17), puis Vaughn (7), Ndoye (6), Labeyrie (4), Jean-Baptiste Adolphe (8), Christmas (4). Entr. : Beugnot.
Le Havre : Cox (10 pts), Greer (9), Brazelon (20), King (2), puis Invernizzi (7), Pope (5), Yegette (6). Entr. : Bartecheky.

La 33^e journée

Nanterre sombre chez le leader

LE CHOC au sommet et tourné nettement à l'avantage de Strasbourg. C'est la première fois de la saison que Nanterre ne dépasse pas la barre des 50 points à l'issue d'une rencontre ! Pour son premier match, l'ailier américain Brandon Thomas, nouvelle recrue du club, a inscrit deux points.

Hier soir
Châlons-Reims - Bourg..... 85-87
Cholet - Nancy..... 87-84
Dijon - Rouen..... 90-81
Gravelines - Orléans..... 92-76
Le Mans - Asvel..... 92-76
Limoges - Bourgogne..... 83-88
Pau-Lacq-Orthez - Chalons..... 73-90
► PARIS-LEV. - Le Havre..... 81-59
► Strasbourg - NANTERRE..... 69-49
Nanterre : Campbell (11 pts), Shuler (5), Passave-Ducteil (7), Weems (2), Judith (2), Gomis (5), Thomas (2), Nzuelle (10), Ekperigin (5).

Entr. : Donnadiu.

CLASSEMENT						
	%	V.	D.	P.	P.	Cl.
1 Strasbourg	88	33	29	4	2982344	1,2
2 ISF Nanterre	76	33	25	8	2730444	1,1
3 Limoges	67	32	22	11	2659242	1,1
4 Le Havre	58	33	19	14	2542440	1,0
5 Le Mans	55	33	18	15	2448240	1,0
6 Nancy	55	33	15	15	2502740	1,0
7 Asvel	55	33	15	15	2459234	1,0
8 Gravelines	52	33	17	16	2452340	1,0
9 Chalons	52	33	17	16	2522440	1,0
10 Paris-Levallois	52	33	17	16	2448240	1,0
11 Dijon	48	33	16	17	251234	1,0
12 Châlons-Reims	48	33	16	17	2482420	1,0
13 Pau Lacq Orthez	39	33	13	20	2446250	1,0
14 Cholet	39	33	13	20	2572670	1,0
15 Rouen	36	33	12	21	2448240	0,9
16 Orléans	30	33	10	23	2448260	0,9
17 Bourg	27	33	9	24	2532760	0,9
18 Boulonnais-sur-Mer	24	33	8	25	2532890	0,9

En bref

VOLLEY

PARIS, vice-champion de France et qualifié pour la prochaine Ligue des champions, a recruté Jacopo Massari (26 ans ; 1,85 m), receveur-attaquant international italien. Il évoluait cette saison à Piacenza où il a été finaliste de la Coupe d'Europe en 2008.

LE STADE FRANÇAIS PARIS SAINT-CLOUD (Ligue A féminine) s'est attaché les services de la passeuse internationale belge Azilaz Divoux (20 ans ; 1,84 m) qui jouait au VDK Gand. La libéro Lisa Menet-Haure a prolongé son contrat.

SQUASH

CAMILLE SERME (Créteil, n° 6 mondiale) s'est qualifiée pour le 2^e tour du British Open après son succès (3-1) contre la Hongkongaise Chan (n° 27). Elle joue aujourd'hui l'Indienne Pallikal (n° 18).

BASKET

RUEIL, 7^e de la phase régulière de N1, reçoit Saint-Vallier (4^e) samedi (20 h, au stadium) lors des quarts des play-offs. Retour le 22 mai et belle éventuelle le 24 mai, à Saint-Vallier.

LE CENTRE FÉDÉRAL participe à une compétition avec les centres de formation des grands clubs européens, dès demain à Madrid, en marge du Final Four de l'Euroleague.

HANDBALL. Division 1 féminine (demi-finale aller)

Les filles d'Issy repartent en conquête

PLACE aux choses sérieuses. Après un mois et demi de trêve, les filles d'Issy-Paris (2^e de la saison régulière) se déplacent, ce soir (20 h 30), à Metz (3^e), en demi-finale aller du championnat. Un déplacement périlleux pour les Isséennes, qui affrontent les tenantes du titre. « On est impatient d'en découdre, lance l'entraîneur Pablo Morel. C'est très excitant de jouer une telle rencontre ! » Depuis leur dernier match officiel face à Nîmes (25-24) le 1^{er} avril lors de la dernière journée de saison régulière, les Lionnes se sont

d'abord reposés dix jours puis ont repris le chemin de l'entraînement. « Nous avons accompli le même travail que lors de la préparation estivale, indique Pablo Morel. On aborde ce match avec humilité, car on risque de manquer un peu de rythme. »

Effectif au complet

Pour la première fois de la saison, les Isséennes se présenteront au complet puisque leur arrière gauche Kallidiatou Njakaté fait son retour après quatre mois d'indisponibilité en raison d'une blessure

au bassin. Ce ne sera pas de trop face au recordman des titres nationaux (19 dont 2 d'affiliée). « Il faudra être appliqué et présent dans le combat, prévient Pablo Morel. L'objectif est de tenir un score serré en vue du match retour qui sera décisif. » Celui-ci se disputera mercredi prochain au palais des sports d'Issy-les-Moulineaux.

ARNAUD DETOUT

L'AUTRE DEMI-FINALE ALLER : dimanche, 17 heures : Nîmes (4^e) - Fleury Loiret (1^{er}).



Kallidiatou Njakaté fait son retour après quatre mois d'absence. (L'Icon Sport.)

Division 1

Créteil et Tremblay revanchards

APRÈS quatre défaites d'affilée dont une sur le fil mercredi dernier contre Cesson-Rennes (25-26), Créteil va tenter de se relancer. Un nul ce soir à Nantes permettrait au promu cristolien d'obtenir son maintien parmi l'élite. « Je souhaite que l'on montre un meilleur visage », déclare

l'entraîneur Christophe Mazel, privé de Descat (doss).

« Lourdemant battu à Dunkerque (27-18), Tremblay, lui, reçoit Chambéry avec un esprit revancharde. « J'attends une mobilisation de tous les instants », annonce David Christman.

A.D.

La 23^e journée

Ce soir, 20 heures
Nîmes - Istres
Toulouse - Sélestat
Cesson-Rennes - Saint-Raphaël
► Nantes - CRÉTEIL
20 h 45
Montpellier - Aix
► TREMBLAY - Chambéry
(BeIn Sports 3)

Demain, 20 h 45

(BeIn Sports 3)
► PSG - Dunkerque
LE CLASSEMENT : 1. Montpellier, 38 pts ; 2. PSG, 37 ; 3. Dunkerque, 30 ; 4. Saint-Raphaël, 29 ; 5. Chambéry, 27 ; 6. Nantes, 23 ; 7. Cesson, 21 ; 8. TREMBLAY, 20 ; 9. CRÉTEIL, 17 ; 10. Aix, 17 ; 11. Nîmes, 17 ; 12. Toulouse, 16 ; 13. Sélestat, 10 ; 14. Istres, 6.



REVUE DE PRESSE Le 13/05/15

PLAY-OFFS. 1/2 FINALE METZ-ISSY PARIS ! (20H30, SPORT+)

13/05/2015

Mercredi soir aux Arènes, les Lionnes d'Issy Paris entrent en piste, dans la course au titre de Champion de France. 2^e de saison régulière, les Issiennes débute les Play-Offs directement en 1/2 finale face à Metz, vainqueur de Nice en quart. C'est le moment de vérité pour la capitaine Angélique Spincer et ses coéquipières.



Du coup maintenant, avez-vous hâte de jouer ?

C'est sûr, cette coupure assez longue ne nous a pas permis de jouer, donc oui on a hâte de voir où on en est.

C'est un peu le jour et la nuit avec l'an dernier, où vous enchaînez les rencontres en fin de saison, dans 3 compétitions (Championnat, Coupe de France, Coupe d'Europe) ? Cette année, Issy Paris s'est directement qualifié en 1/2 finale de Play-Offs... A choisir, que préférez-vous ?

C'est toujours excitant de jouer des matchs de haut niveau, des finales en fin de saison, cela veut dire que l'équipe reste dans le rythme et enchaîne les matches. Là, nous avons dû patienter, beaucoup travailler sans jouer. Je crois que l'on préfère enchaîner les matches, mais encore une fois qui n'aurait pas aimé se qualifier directement pour les 1/2 finales ?



Angélique, comment avez-vous "occupé" ce presque 1 mois et demi sans compétition ?

Nous n'avons pas chômé, ça ressemblait un peu à une période de début de saison. Avec beaucoup de travail physique (muscu, cardio, renforcement), peu de ballon au début. Puis petit à petit le handball a repris sa place dans le quotidien. C'était un mois assez intense, éprouvant mais nécessaire, j'espère que ça portera ses fruits.

Quels ont été vos principaux axes de travail à l'entraînement ?

Comme je le disais, l'axe principal était le travail physique, ensuite nous avons fait pas mal de travail individuel pour que chacune améliore ses points forts. Puis du travail global d'attaque/défense afin d'être prêtes pour ce qui nous attend sur cette fin de saison.



Stine Oftedal, Maria Jovanovic, Coralie Lessource.

Avez-vous suivi les 1/4 de finale entre Metz et Nice ? Du'en avez-vous pensé ?

Bien-sûr ce fut un beau duel, acroché. Nous aurions très bien pu jouer Nice également qui a fait un gros match aux Arènes, ce n'est pas passé loin. Maintenant il n'y a pas forcément de préférence, nous nous sommes préparés pour affronter ces deux équipes.

En saison régulière, vous avez perdu à l'aller (J1 Metz 36-27 IPH) et gagné au retour (IPH 28-24 Metz), que vous inspire cette formation messine ?

Metz reste Metz, avec son historique fort, tous ses titres, etc. Une très belle équipe avec des jeunes joueuses confirmées, de l'expérience... C'est le champion de France en titre, il va y avoir du changement dans leur équipe l'année prochaine. Je ne doute pas que certaines auront envie de partir avec un titre supplémentaire, ça sera une 1/2 finale difficile c'est certain.



Angélique Spincer, Lonne parmi les Lionnes.



SPORTS GO
L'INFO À TOUS LES NIVEAUX

JUSQU'À -50% -20% -40% -50% -50%

- ACCUEIL
- FOOTBALL
- RUGBY
- HAND**
- BASKET
- VOLLEY
- APPLICATION ANDROID
- APPLICATION IOS

Accueil > Fil Info Hand Hand Hand Nationaux N1F Hand Nationaux > Hand – N1F (J22) – Issy Paris conserve sa place

Hand – N1F (J22) – Issy Paris conserve sa place

Par Antoine Guimbert le 19 mai 2015 à 17h17
Mots clés : Alfortville, Aulnay, Hand, Issy Paris, N1F

J'aime 0 Tweet 1

Le club d'Issy Paris jouait son maintien lors de cette dernière journée. Malgré une courte défaite sur son parquet face à l'équipe d'Alfortville (20-21), les Isséennes profitent dans le même temps de l'échec de Vesoul. La formation de Haute-Saône a été très sévèrement battue par l'AS Palente Orchamps (41-22). De son côté, avec ce court succès, Alfortville a conforté sa troisième place et finit à un point derrière Metz. Enfin, le club d'Aulnay qui n'avait plus rien à espérer en cette fin de saison s'est inclinée pour son dernier match à Maubeuge (28-22). Il y a aura donc cinq équipes franciliennes en N1 la saison prochaine avec Cergy-Pontoise et le Val d'Orge.

- Articles Pouvant Également Vous Intéresser**
- [Hand – N1F \(poule 2\) – Alfortville – Aulnay pour commencer](#)
 - [Hand – N1F \(J16\) – Aulnay proche d'une perf, Issy Paris empile](#)
 - [Hand – N1F \(Poule 2/ J15\) – Alfortville doit se sortir de sa série noire](#)
 - [Hand – N1F \(J11\) – Carton plein du trio francilien](#)

Que recherchez vous ?

- FIL INFO**
- Tout • Foot • Rugby • Hand • Basket • Volley
 - 13h00 • Rugby – Fédérale 1 (transferts) – (...)
 - 11h11 • Basket – Pro A (transfert) – Raposo (...)
 - 10h36 • Hand – CDL (tour préliminaire) – Les (...)
 - 8h00 • Hand – LFH – Issy commencera par (...)
 - 25/06 • Hand – Amicaux – Le PSG officialise (...)
 - 25/06 • Hand – Amicaux – Ivry dévoile son (...)
 - 25/06 • Foot – Créteil (transferts) – (...)
 - 25/06 • Foot – Transferts – Les échos
 - 25/06 • Hand – N2F – Les quatre clubs (...)
 - 24/06 • Basket – Pro A (transfert) – Judith (...)
 - 24/06 • Hand – N1F – Les poules dévoilées
 - 24/06 • Volley – Ligue AM (transfert) – (...)
 - 24/06 • Foot – CFA – Drancy : objectif atteint
 - 24/06 • Hand – Transferts – Mokrani à (...)

JUSQU'À -50% -20% -40%



JOUER COMPORTE DES RISQUES - ENDETTEMENT, DÉPENDANCE...

APPELEZ LE 09 74 75 13 13 (APPEL NON SURTAXÉ)



PARIS SUSPECTS
«On a voulu faire tomber...»



PARIS SUSPECTS
La défense s'en prend à...



Le sort clément
avec les...



HANDBALL D1 (FEMMES)

Metz prend une option en dominant Issy-Paris (33-27) en demi-finale aller

Le 13/05/2015 à 23:04:00 | 4 Commentaires

Partager sur Facebook

Tweeter



17 Partages

CHRONO

Choisissez votre sport :

- 09:55 D1 (F) Fleury débutera à Nice
- 25/06 Transfert Mollgaard signe au PSG
- 25/06 Justice «On a voulu faire tomber Nikola» Karabatic
- 25/06 C. Ligue (H) Chambéry et Dunkerque doivent pati...
- 24/06 ChM 2015 (F) Tirage clément pour les Bleues
- 24/06 Justice La défense s'en prend à l'instruction
- 24/06 D1 (H) Saint-Raphaël boucle son effectif
- 23/06 ChM (F) Serbie et Allemagne invitées
- 23/06 Justice Les avocats demandent la relaxe
- 22/06 Transfert Mokrani deux ans à Créteil



Metz est bien parti dans sa demi-finale. (PORCU FREDERIC) (L'Équipe)

Tenant du titre, Metz a bien négocié sa demi-finale aller du Championnat de France, mercredi face à Issy-Paris (33-27). L'internationale française Paule Baudoin et la Slovène Ana Gros ont chacune inscrit six buts pour les Lorraines, alors que dans le camp d'en face, les sœurs norvégiennes Stine (9 buts) et Hanna (6) Oftedal ont brillé. Le match retour aura lieu mercredi prochain, en Île-de-France. Nîmes et Fleury-les-Aubrais sont opposés dans la deuxième demi-finale (match aller dans le Gard dimanche).

Mardi 19 Mai 2015

12

Sports

play-off de ligue féminine

le chiffre

HANDBALL

Jeunes et jolies...

Aussi complètes dans la vie que sur le terrain, les sœurs Oftedal sont les pièces maîtresses du jeu d'Issy-Paris. Les Messines sont prévenues avant la demi-finale retour des play-off qui se déroulera demain dans la capitale.

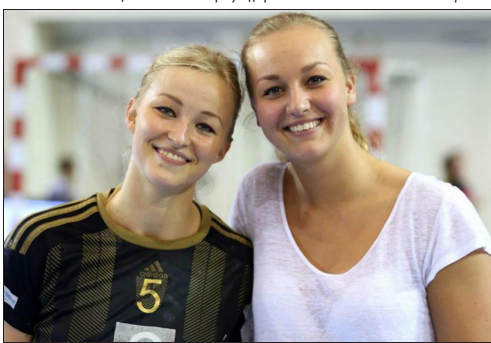

Sine et Hanna Oftedal ont renouvelé leur contrat. Issy-Paris aura encore l'occurrence norvégienne l'année prochaine.

Issy-Paris. Le danger vient de partout. Mais surtout de la brève arrièr...

GRAND ANGLE

Sine et Hanna Oftedal ont déjà joué ensemble... Scandinauven, elles ont appris les bases...

(en septembre 2014) mais elle n'est pas encore au niveau de Sine. D'ailleurs, la grande bonnie la pousse...

voilà, et même plus encore, que l'autre réussisse... La fatigue est là... Engagées dans la demi-finale aller des play-off...

reuses. Quand on évoque son rendement à celle qui avoue « adorer manger... Dans le dernier match, c'était impressionnant pour moi de pouvoir compter sur toutes les filles...

Metz: questions d'envie

La question de l'envie s'était posée en début de saison... Metz a bien failli passer à côté du tour principal de Ligue des Champions...

match officiel et on va passer quelques heures comme 20 000 km... Metz a bien failli passer à côté du tour principal de Ligue des Champions...

coup dur

La poisse de Mekhissi

Mahiedine Mekhissi, triple champion d'Europe du 3000 mètres steeple... Conscience: « 8 semaines de pilotes afin que le tendon se ressoude naturellement... »

l'image



Un record de folie est tombé hier, au Snowhall d'Annemasse! Le Botanique Jean Farrel en effet battit le record du monde de vitesse à 34 km avec 104,56 km/h...

vote dit

« Des sentiments partagés » « Cela se tire un week-end difficile pour tout le monde... » « C'est un sujet sensible... »

« Cela ne s'est pas arrangé »

« C'est un sujet sensible... » « Cela ne s'est pas arrangé... » « C'est un sujet sensible... »

c'était un 19 mai

1979: Andrea Pirlo la classe à l'italienne

Il y a des jours où il est impossible de détester Andrea Pirlo... « L'italien commença sa carrière à Brescia en 1994... »

notre sélection télé

FOOTBALL 15 h - France - Belgique (demi-finale de l'Euro U17) en direct sur Eurosport. TENNIS 11 h 30 - tournoi de Strasbourg (dames) en direct sur Ma Chaine Sport...

le point

Demi-finale aller Metz - Issy-Paris 33-27. Demi-finale retour Metz - Issy-Paris 24-29.

OMNISPORTS

L'épreuve du poteau

Le pole fit ou fitness sur barre se développe de plus en plus dans la région. Suite à une forte demande, six clubs ont ouvert en peu de temps en Lorraine. Cet engouement est sûrement dû à l'argument ventre plat.

Il n'est pas de s'habiller sexy et de sortir les plumes... « Retrouver confiance en soi » Les plus à l'aise enchainent des figures...



A chaque passage, il y a une parade. La sécurité est la priorité.

Six clubs en Lorraine

Voici les bonnes adresses pour pratiquer le pole fit dans la région. A STRASBOURG: le club Wonderpole fitness géré par Nadine vous accueille au 111 rue de France... A METZ: L'ESPTT Metz propose quatre cours par semaine au gymnase des Hauts Poissables...

3

ATHLÉTISME. Laïla Traby a été suspendue trois ans par l'Agence française de lutte contre le dopage suite à son contrôle positif à l'EPO...

Vitalis

EPEE. La française Coraline Vitalis, championne du monde juniors en épée...

Dongfeng

VOILE. Le voilier chinois Dongfeng skipé par le français Charles Caudrelier...

Nyanga

ROGUEY. Le troisième ligne international français Jérôme Roberts a officiellement hier son départ à la fin de la saison du Stade Toulousain...

Roberts

ROGUEY. Le centre international Jérôme Roberts a officiellement hier son départ à la fin de la saison du Stade Toulousain...

Potter

BASE JUMP. Dean Potter, 43 ans, casse-cou renommé dans le milieu des sports extrêmes...

Pakistan

CRICKET. Le crickét international enfin de retour au Pakistan, malgré les violences...

Roland-Garros

TENNIS. A une semaine du début du tournoi, un nouveau rapport d'experts sur l'extension de Roland-Garros confirme les dirigeants de la fédération française (FFT) qui espèrent désormais obtenir un plus vaste permis de construire...

résultats

TENNIS STRASBOURG. Simple dames (1er tour) en direct sur Eurosport. Metz: simple messieurs (1er tour) en direct sur Eurosport.



20 SPORTS Ile-de-France

Le Parisien
Mardi 19 mai 2015

Les talents du Parisien Les portraits des handballeurs nommés
La relève est là !

Presque quarante ans après son incroyable titre de futur champion, Louis qui a le Parisien a été élu meilleur joueur de l'équipe de France de la saison 2014-2015. Les portraits des talents nommés pour le tournoi de France 2015.

Demain
Les rugbyman nommés

Dika Mem, la pépite

Né le 21 août 1997 à Paris, Dika Mem (1,91 m, arrière droit) est issu d'un milieu de terrain très riche en talents. Il a été élu meilleur joueur de l'équipe de France de la saison 2014-2015. Les portraits des talents nommés pour le tournoi de France 2015.

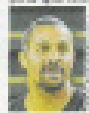

Le Parisien de l'équipe de France Didier Diassar, entraîneur adjoint de l'équipe de France A et intervenant auprès des équipes jeunes : « Dika est un joueur très très complet, un joueur qui peut jouer partout... »

Benoit Kounkoud, la révélation

Né le 19 février 1987 au Choisy (77), Benoît Kounkoud est un joueur très complet, un joueur qui peut jouer partout... Les portraits des talents nommés pour le tournoi de France 2015.



Dylan Garain, la force tranquille

Né le 22 août 1986 à Mors-à-Fleur (Guadeloupe), Dylan Garain est un joueur très complet, un joueur qui peut jouer partout... Les portraits des talents nommés pour le tournoi de France 2015.



HANDBALL. D1 (F), demi-finale retour
« Rien n'est impossible »

Stine Oftedal, demi-centre d'Issy-Paris. Elle a été élue meilleure joueuse de l'équipe de France de la saison 2014-2015. Les portraits des talents nommés pour le tournoi de France 2015.



Stine Oftedal, demi-centre d'Issy-Paris. Elle a été élue meilleure joueuse de l'équipe de France de la saison 2014-2015. Les portraits des talents nommés pour le tournoi de France 2015.

D1. Cesson-Rennes - Paris
Faux pas interdit pour Paris

Le Parisien de l'équipe de France Didier Diassar, entraîneur adjoint de l'équipe de France A et intervenant auprès des équipes jeunes : « Dika est un joueur très très complet, un joueur qui peut jouer partout... »

Pro D2 (playoffs, demi-finale aller)
Le bon coup de Massy

Le Parisien de l'équipe de France Didier Diassar, entraîneur adjoint de l'équipe de France A et intervenant auprès des équipes jeunes : « Dika est un joueur très très complet, un joueur qui peut jouer partout... »

En bref

CYCLISME
FOOTBALL
Les portraits des talents nommés pour le tournoi de France 2015.



L'INFO À TOUS LES NIVEAUX

JUSQU'À -50%

-20%

Veste en j...
39,95 €

Voir

-40%

Soutien-go...
34,90 €

Voir

-50%

Sandales e...
34,95 €

Voir

ACCUEIL

FOOTBALL

RUGBY

HAND

BASKET

VOLLEY

APPLICATION ANDROID

APPLICATION IOS

Accueil > Fil Info Hand Hand Hand LFH > Hand – LFH (1/2 retour) – Issy Paris peut-il renverser la vapeur ?

Hand – LFH (1/2 retour) – Issy Paris peut-il renverser la vapeur ?

Par Rédaction le 20 mai 2015 à 10h10

Mots clés : 1/2 finale retour, Issy Paris, LFH, Metz

J'aime 4
 Tweet 2

Battu logiquement à l'aller par Metz (33-27), Issy Paris a manqué cruellement de rythme et avait payé la blessure juste avant la rencontre de Jovanovic. Les deux formations se retrouvent ce soir dans les Hauts-de-Seine (20h30). Les Lionnes devront sortir le grand jeu pour surmonter les six buts d'écart et ainsi prendre sa revanche sur son bourreau de la saison dernière en finale. Tout autre résultat qu'une victoire de moins de six buts enverrait la troupe de Pablo Morel à disputer le match de la 3^{ème} place.

Articles Pouvant Également Vous Intéresser

- [Hand – LFH \(1/2 aller\) – Metz / Issy Paris : 33-27](#)
- [Hand – LFH \(1/2 finale retour\) – Quel exploit d'Issy Paris](#)
- [Hand – LFH \(1/2 aller\) – Issy Paris retrouve les parquets](#)
- [Hand – Amicaux – Issy Paris dans le vif du sujet](#)

Que recherchez vous ?

FIL INFO

Tout • Foot • Rugby • Hand • Basket • Volley

13h00 • Rugby – Fédérale 1 (transferts) – (...)

11h11 • Basket – Pro A (transfert) – Raposo (...)

10h36 • Hand – CDL (tour préliminaire) – Les (...)

8h00 • Hand – LFH – Issy commencera par (...)

25/06 • Hand – Amicaux – Le PSG officialise (...)

25/06 • Hand – Amicaux – Ivry dévoile son (...)

25/06 • Foot – Créteil (transferts) – (...)

25/06 • Foot – Transferts – Les échos

25/06 • Hand – N2F – Les quatre clubs (...)

24/06 • Basket – Pro A (transfert) – Judith (...)

24/06 • Hand – N1F – Les poules dévoilées

24/06 • Volley – Ligue AM (transfert) – (...)

24/06 • Foot – CFA – Drancy : objectif atteint

24/06 • Hand – Transferts – Mokrani à (...)

JUSQU'À -50%

-20%

-40%



REVUE DE PRESSE
Le 20/05/15



Issy-Paris et Nîmes

© Céline Dély

Issy-Paris et Nîmes en quête d'exploit

20 Mai 2015 | France & LFH

Présentation des demi-finales retour de LFH.

Six buts à remonter à domicile pour les unes, cinq à l'extérieur pour les autres : la tâche des Parisiennes et des Nîmoises s'annonce compliquée à l'amorce des demi-finales retour pour éviter une finale Fleury - Metz.

Pablo Morel qui tousse sur le terrain de Metz, incapable de sortir d'une Oftedal dépendance (16 buts des frangines sur les 27 de leur équipe). L'arrière gauche monténégrine devrait être sur le terrain ce mercredi, puisque les Isséennes ne peuvent pas s'en priver. Mais cela sera-t-il suffisant pour renverser une situation sérieusement compromise (33-27) ? « *Si notre défense est à la hauteur et que nous marquons sur contre-attaque, nous pouvons nous rattraper*, veut croire **Hanna Oftedal**, sur le site du club. *Le fait que nous ne partions pas favorites peut être une bonne chose.* » Les vice-championnes de France pourront s'appuyer sur leur match de Championnat, quand elles avaient battu les Lorraines (28-24) grâce, justement, à un solide bloc défensif devant une Attingré de gala (17 arrêts, contre 5 en demi-finale aller).

Côté lorrain, on se méfie énormément d'une réaction adverse. « *Nous sommes confiantes, notre match aller était solide même si on peut mieux défendre, mais il faut éviter de penser à ces six buts d'avance*, avertit **Ana Gros**. *Dans le handball d'aujourd'hui, ça ne signifie rien. On doit jouer comme si c'était le match aller, en partant à 0-0.* » Et au-delà des deux arrières norvégiennes, c'est du retour de Jovanovic que se méfie la sniper slovène de Metz. « *Je suis sûre qu'elle jouera, et tout le monde sait qu'elle est une des meilleures buteuses du Championnat.* » Les championnes de France en titre ont néanmoins prouvé plusieurs fois leur solidité ces deux derniers mois, même au bord du précipice comme face à Nice. Et elles n'ont que



HANDBALL. Division 1 féminine (demi-finale retour). Issy-Paris - Metz 27-21 (27-33 à l'aller)

Chapeau, les filles !

L'EXPLOSION DE JOIE a été à la hauteur du suspense. Incroyable, ahurissante, magnifique. Hier, dans un palais des sports tout étourdi par l'impensable scénario qui s'est joué devant ses yeux, Issy-Paris a sans doute réalisé l'un des exploits les plus inattendus de sa jeune histoire : priver Metz, nonuple champion de France, d'une finale qui lui tendait les bras après le confortable succès de l'aller (33-27), au terme d'un thriller haletant de bout en bout.

Formidables d'application en première période et presque promises à une balade de santé au repos (15-9), Issy-Paris a en effet joué avec le cœur de son public, des adversaires et des coaches, pour finir par inscrire le but de la qualification sur le buzzer. Comme un symbole de cette équipe en reconstruction et dont la place en D 1 a été fragilisée cet été par un passif d'environ 80 000 €, c'est la jeune Doungou Camara, 20 ans tout juste, qui, dans un boucan à réveiller les morts, a libéré les Lionnes d'un shoot à la dernière seconde.

« Sur ce dernier shoot, j'ai donné ma vie pour l'équipe »

Doungou Camara, après son but décisif

« Depuis que je suis gamine, j'espérais que j'aurais un jour le privilège de connaître un moment de joie pareil, explique l'arrière internationale junior, des sanglots plein la voix. Là, je vis un rêve éveillé, un truc de dingue. Je n'avais eu que très peu de temps de jeu au



Issy-les-Moulineaux, hier soir. Doungou Camara, 20 ans, récompensée par un bouquet de fleurs pour son but au buzzer qui qualifie Issy-Paris pour la finale, laisse éclater sa joie avec ses coéquipières. (LP/Icon Sport/André Ferreira.)

match aller. Alors je m'étais dit que si le coach me faisait confiance ce soir (hier soir), je donnerais tout. Et même plus encore. Sur ce dernier shoot, j'ai simplement donné ma vie pour l'équipe ! »

Un cadeau que ses partenaires lui ont rendu, évidemment, en lui sautant au cou et la félicitant de ce missile salvateur. Car après s'être fait sortir en demi-finale de Coupe de la Ligue, en quart de la Coupe EHF et en huitième de Coupe de France, Issy a, compte tenu des ressources affichées hier, bel et bien gagné le droit de rêver à son premier titre de champion.

« L'an passé (NDLR : trois finales perdues), on a beaucoup trop traîné comme un fardeau le fait de trop gagner, tempère le coach Pablo Morel. Alors, non, cette victoire ne nous donne pas plus d'idées pour la suite. On va sans doute affronter le plus gros budget et le meilleur effectif du championnat (NDLR : Fleury). Sur le papier, on n'est pas au même niveau. Mais on va tout faire pour les ennuyer. Car Issy a beau parfois être jeune et naïf, il y a une chose qu'on ne peut pas lui reprocher, c'est d'avoir du caractère ! »

STÉPHANE BIANCHI

L'autre demi-finale. Ce soir, 20 h 30 (Sport +) : Fleury-Loiret - Nîmes (29-24 à l'aller).

ISSY-PARIS - METZ 27-21 (15-9). Spectateurs : 1800. Arbitres : MM. Bounouara et Sami

Issy-Paris : Lassource (5 buts), S. Oftedal (3), Zalewski (5 dont 3 pen.), H. Oftedal (5 dont 1 pen.), Niakaté (2), Wibe (2), Camara (4), Fehri (1). Entr. : Morel.



L'ÉQUIPE



REVUE DE PRESSE
Le 21/05/15

DIVISION 1 FEMMES - DEMI-FINALES RETOUR

Issy renverse Metz

Grâce à un but miraculeux inscrit à la dernière seconde, le club francilien a sorti le tenant du titre et disputera une troisième finale en quatre ans.

« **J'AI DONNÉ MA VIE !** Ce tir, fallait le prendre ! » Doungou Camara (20 ans) est en extase. Toute la salle à les yeux fixés sur elle. Hier soir, dans le palais des sports d'Issy-les-Moulineaux (Hauts-de-Seine), elle a offert à son équipe la qualification pour la finale du Championnat de France, la troisième en quatre ans.

Pourtant, Metz, neuf fois titré lors des onze dernières saisons, semblait devoir préserver son avance de six buts (33-27) acquis lors de l'aller. Mais, alors qu'il ne restait plus qu'une seconde, Camara, entrée sur la dernière attaque avec une chasuble, septième joueuse de champ, en remplacement de la gardienne, tirait des neuf mètres. La balle entrait, Issy-Paris s'imposait 27-21 et surtout, grâce au plus grand nombre de buts marqués à l'extérieur, créait la surprise. « Quand j'étais jeune, je rêvais de faire gagner mon équipe, reprend Camara (4 buts sur 5 tirs). Mon rêve se réalise. »

Dès la première mi-temps (15-9), les Parisiennes avaient donné espoir aux quinze cents spectateurs, après avoir été accrochées jusqu'à 5-5 (9^e). « Comme à l'aller, on n'arrivait pas à trouver nos automatismes en défense, remarque Karolina Zalewski (5 buts sur 6 tirs), puis

on s'est montrées solidaires. En attaque, on les a fait reculer avec nos tripes, notre agressivité. »

En seconde période, les Messines semblaient en mesure de limiter les dégâts en revenant à deux buts (20-22, 51^e). Paule Baudouin se distinguait avec 9 buts sur 10 tirs. « On s'est fait peur, on perd des ballons bêtement, par précipitation, reconnaît Zalewski, mais on s'est remises dedans. Il faut qu'on soit au pied du mur pour qu'on se bouge. On n'avait rien à perdre. »

Alors que des chants de joie sortaient du vestiaire des Parisiennes – « On est en finale ! » –, celui des Messines était silencieux. La gardienne Gervaise Pierson, qui encaisse le dernier tir, sort enfin. « C'est une grosse déception, confirmait-elle. Alors qu'on aurait dû gérer le match, on l'a complètement laissé échapper. On est coincées par l'enjeu, empêtrées dans notre défense. Alors qu'on aurait dû la reserrer, on s'est éparpillées. On n'a rien lâché dans nos têtes, mais notre investissement n'a pas été bien employé. On a été naïves, alors que les Parisiennes ont bien joué le coup. Et le match, ce n'est pas sur le dernier ballon qu'on le perd, mais avant. »

ANDRÉ-ARNAUD FOURNY



**DERNIERE
MINUTE**



REVUE DE PRESSE
Le 26/05/15

**DERNIERE
MINUTE**



APIF

Sous le patronage effectif de son Excellence le Président Macky SALL
Une commission économique, technique, dynamique et transparente pilotée
Contre l'absence de Conférences de Sésame



Accueil A la Police A la Douane InfoBook CONTRIBUTION NOUS JOINDRE

BREAKING

Revue de presse de ce 24 juin a 13:26

Google annonce

Weste de tal...
29,75 € - 67,86 €

Weste buenier...
13,75 € - 23,87 €

Etam
17,99 € soies
12,99 € - 14,99 €



GRAND FORMAT



MEDIATHÈQUES

Revue de presse de ce 24 juin avec Ahmat Aldara
24 juin, 2015

Handball-Plays Offs retour : A cinq secondes, la sénégalaise Doungou Camara envoie Paris en final

Posted By: DERNIEREMINUTE.SN Posted date: 26 mai, 2015 In: LA UNE, Sports No Comments Views: 291 views

DERNIEREMINUTE.SN-Explosion de joie à Paris. La jeune Doungou Camara, 19 ans, a offert la victoire à son équipe Issy Paris et délivre tout le public parisien à cinq seconde de la fin du match. L'internationale sénégalaise envoie ainsi son équipe en finale du championnat de France de D1 féminine de handball contre le tenant du titre Metz (27-21)

L'héroïne de la soirée s'appelle Doungou Camara. Elle a 19 ans, est internationale Sénégalaise et elle vient de priver le grand Metz Handball d'une finale. Grâce à un but marqué dans les cinq dernières secondes, Issy-Paris a arraché le premier ticket pour la finale du championnat de France Dames au tenant du titre, Metz (27-21). Un scénario terriblement cruel pour les Messines qui contraste avec une magnifique victoire pour les Parisiennes qui auront joué avec énormément de cœur et d'envie soixante minutes durant, à l'image de l'internationale sénégalaise. Doungou sélectionnée pour les Jeux Africains avec les lions entre définitivement dans l'histoire club parisien de Issy. « C'est un exploit que nous venons de réaliser. Je suis très fière de l'équipe ce soir. Offrir une finale à deux secondes de la fin c'est un sentiment inexplicable. (...) «J'ai mis toute ma vie dans ce tir», se confie-t-elle.

Une qualification qui récompense aussi l'un des effectifs les plus jeunes du championnat. Battu en Moselle 33 à 27, Issy-Paris était dans l'obligation de créer un exploit dans sa salle des Palais des Sports Robert Charpentier.

La finale aller est prévue, demain à 20h30 à Issy et le retour à Fleury Loiret dimanche prochain



Le Parisien



REVUE DE PRESSE
Le 27/05/15

Le Parisien
Mercredi 27 mai 2015

SPORTS Ile-de-France 23



Amélie Atingré nous a ouvert les portes du club d'Issy qui a réussi l'exploit de l'emporter face à Metz (photo de droite) en demi-finale. (L'Photo Sport: Jérémy Rabien et Arno Ferracci.)

HANDBALL. Division 1 féminine (finale aller). Issy-Paris - Fleury-Loiret

La gardienne d'Issy nous ouvre les portes

SPORT +, 20 H 30

CETTE FOIS, personne ne les attendait là. Un an après ses trois finales perdues (Coupe de France, Coupe des Coupes et championnat), c'est à la surprise générale que le club d'Issy-Paris en reconstruction, qui n'ambitionnait cette saison qu'une qualification en play-offs, s'est offert le droit de disputer le titre de champion de France. L'occasion pour la gardienne, Amélie Atingré, de nous présenter le club avec lequel elle tentera de déjouer tous les pronostics lors de la double confrontation qui l'opposera ce soir et dimanche à Fleury, l'ogre du championnat.

Le palais des sports : « C'est devenu un chaudron »
« Cette salle est devenue notre terre !

Pendant longtemps, je n'aimais pas jouer ici. C'était calme, tout le monde se regardait, on se sentait observées... On était même presque plus à l'aise à l'extérieur. Mais ça a changé, c'est devenu très actif en tribunes. Depuis janvier, c'est même la fête, on a quasiment joué tous nos matchs à guichets fermés. Aujourd'hui, je peux même dire que c'est devenu un chaudron et que le public a une vraie influence sur l'arbitrage et sur l'adversaire. »

Notre équipe : « Chez nous, il y a tous les styles »

« On est entré dans une nouvelle ère puisque l'effectif s'est considérablement rejuveni. Il n'y a que trois joueuses de plus de 30 ans et une majorité de très jeunes. Mais tout le monde vit

bien ensemble. Chez nous, il y a tous les styles. Les jaunes qui sautent partout, les anciennes qui sont très drôles, un coach (Pablo Movel) introverti, un adjoint (Marilou Vuillat) carrément extraverti... En fait, la plus chienne là-dedans, c'est moi ! (Rires) Quand il y a des étincelles, j'en suis souvent à l'origine. Mais j'essaye aussi de mettre de l'énergie dans le groupe. En tout cas, sur le plan sportif, cette équipe me surprend. Je ne m'attendais pas à ce qu'on fasse une saison pareille. »

Les dirigeants : « Je n'ai jamais vu des gens aussi investis »

« Je pense qu'on a un des meilleurs clubs de bénévoles de France et

peut-être même de la planète (Rires). Je n'ai jamais vu des gens aussi investis, gérés, qui ne nous tiennent rigueur de rien, qu'on perde ou qu'on gagne. Certains sont là depuis des années, fidèles malgré les soucis financiers que le club a rencontrés. Il faut saluer le travail du président (Jean-Marie Sifre). Il m'a parfois remontré les bretelles. Mais c'est quelqu'un de vraiment très agréable, quasiment présent à tous les matchs. Depuis qu'il est là, on a bien remonté la pente. Issy est un club avec des valeurs, qui aide à se sublimer pour viser les sommets. On est passés par des moments difficiles. Tout n'a pas été bien fait, mais les erreurs ont toujours été corrigées. C'est un club humble qui essaie de grandir avec ses moyens. »

La finale : « Ca va être compliqué de la gagner, celle-là »

« Et dire que notre objectif initial était juste de nous qualifier en play-offs... Quand je regarde la concurrence, je me dis, mais qu'est-ce qu'on fait là ? Metz, Nantes, Nice, Toulon... ce sont des équipes de All Stars par rapport à nous. Et que dire de Fleury qui a carrément une équipe de Ligue des champions... On peut le dire clairement : ça va être compliqué de la gagner celle-là ! Sur le papier, c'est un bon 70-30 en faveur de Fleury. Et encore, 30 %, c'est déjà beaucoup étant donné les joueuses de l'espace qu'elles ont dans leur effectif ! »

Propos recueillis par STÉPHANE BIANCHI



L'ÉQUIPE



REVUE DE PRESSE
Le 27/05/15

DIVISION 1 FEMMES - FINALE ALLER

Que du bonus pour Issy

Reparties en début de saison avec une équipe jeune, les Franciliennes n'imaginaient pas jouer le titre contre Fleury-les-Aubrais.

EN DÉBUT de saison, jamais le Issy-Paris Hand n'aurait imaginé disputer la finale. « Notre objectif, avoue l'ailière droite Karolina Zaleski, était de construire une équipe compétitive sur le long terme. En Championnat, notre but était de disputer les play-offs. Pas de jouer le titre contre Fleury qui a le double de notre budget. »

Éliminées d'un but en quarts de finale de la Coupe de l' IHF par les Danoises d'Holstebro (futurs gagnantes), les Franciliennes ont fini deuxième de la saison régulière du Championnat, puis ont éliminé en demi-finales le tenant, Metz. « Un super parcours, avec les moyens du bord, reprend l'internationale polonaise, arrivée à Issy en 2008. Une réussite qu'on doit à notre travail quotidien. »

Pourtant, le club, créé en 1999 (nommé Issy-les-Moulineaux Handball, il devient Issy Paris Handball en 2009), a connu nombre de difficultés. Financières notamment.

« Aujourd'hui, précise le directeur général Arnaud Gandais, nous avons fini d'épurer notre situation et pour la saison prochaine, où notre effectif ne devrait pratiquement pas bouger, la CNOG (commission nationale de contrôle et de gestion) n'a plus mis de condition. »

Après de nombreux départs

Tan dernier (Goudjo, Signate, Chatelet, N'Gouan) et les arrêts de Mordal (maternité) et Kpozé, Issy-Paris est reparti avec dix professionnelles, dont deux vice-championnes d'Europe, les Norvégiennes Oftedal et Wibe ainsi que les internationales Briemant et Attingré mais aussi cinq joueuses issues du centre de formation. La jeune équipe (21 ans de moyenne d'âge) a également subi un changement d'entraîneur, Gandais laissant sa place à son jeune adjoint, Pablo Morel (32 ans).

« Une succession logique et cela se passe super bien », estime Zaleski, qui connaît bien Fleury, son premier club pro, où elle a joué de 2000 à 2008. « Il a beaucoup changé. Il a maintenant le plus gros budget du Championnat et il n'y a plus de filles avec qui j'ai joué. Il est favori, mais nous comptons bien profiter du moment. »

ANDRÉ-ARNAUD FOURNY

DIVISION 1 FEMMES
FINALE ALLER. - AUJOURD'HUI
20h30 : Issy-Paris - Fleury-les-Aubrais. TV : en direct sur Sport +.

PLAY-DOWNS (5^e journée). -
AUJOURD'HUI 20 heures : Le Havre - Mios-Biganos-Bègles, Toulon Saint-Cyr - Dijon.
Classement : 1. Toulon-Saint-Cyr, 12 pts ; 2. Mios-Biganos-Bègles et Dijon, 10 ; 4. Le Havre, 9.
Le dernier relégué en D2 F.



SPORTS GO
L'INFO À TOUS LES NIVEAUX

REVUE DE PRESSE
Le 27/05/15

SPORTS GO
L'INFO À TOUS LES NIVEAUX



- ACCUEIL
- FOOTBALL
- RUGBY
- HAND
- BASKET
- VOLLEY
- APPLICATION ANDROID
- APPLICATION IOS

Actualités : A la une | Ibis | Hand | Hand | Hand | LPH | Hand | LPH (finale aller) | Issy Paris a toutes ses chances

Hand – LFH (finale aller) – Issy Paris a toutes ses chances

Par Thomas Lokel le 27 mai 2015 à 22h02
Mots clés : Finale aller, Fleury Loiret, Issy Paris hand, LFH



Face au favori fleuryssois, IPH a soutenu la comparaison, s'inclinant d'un petit but (21-22). Tous les espoirs sont permis avant le retour à Orléans dimanche (17h15).

Après un premier quart d'heure très équilibré (8-8, 12e), Fleury créait le premier écart grâce un jeu collectif hâté (7-11, 22e). En manque d'adresse, Issy retrouvait toute sa splendeur grâce notamment à Atingré pour revenir à -1 à la pause (11-12, 30e). Profitant des maladresses adverses, les locaux continuaient à faire jeu égal par l'intermédiaire de Coralie Lassource (13-14, 36e). Dans une rencontre où les défenses se montraient intransigeantes, les débats étaient rochés (15-15, 44e). Surmontant grâce à Stine Østedal, IPH commençait néanmoins à accuser le coup, encaissant un 4-0 (15-19, 51e). Il en fallait encore un peu plus pour décourager les Isséennes qui dans l'ambiance surchauffée du Palais des Sports Charpentier renversaient la vapeur contre toute attente (21-20, 56e) grâce à une Østedal indispensable (11 buts). Face à un adversaire qui mêlait vitesse et précipitation, Issy Paris s'inclinait dans les dernières secondes sur une réalisation de Mangué.

Que recherchez vous ?

- FIL INFO**
- Foot | Foot | Rugby | Hand | Basket | Volley
 - 14h25 • Foot – CPA (Intrahab) – (...)
 - 12h20 • Basket – MMO – Toulon (Bonneville) (...)
 - 11h11 • Hand – NIM – Saint-Gratien Senoie (...)
 - 11h05 • Rugby – Top 14 – Dan Carter : la (...)
 - 11h05 • Hand – NIM – La Réunion-Stade (...)
 - 11h05 • Hand – LNH (transfer) – (...)
 - 11h05 • Hand – NIM – Saint-Michel : la (...)
 - 11h05 • Foot – L2 – Le Poul Steadige (...)
 - 10h20 • Hand – NIM – Tony progress (...)
 - 10h20 • Rugby – Métro 93 – Creasy : Une (...)
 - 10h20 • Foot – L2 – Nouveau logo pour Créteil
 - 10h20 • Hand – NIM – Plochin (Ravel) (...)
 - 10h20 • Hand – LNH – Kasper qui lit le P20
 - 09h20 • Rugby – Métro 93 – Vélizy qu'il (...)





REVUE DE PRESSE

Le 27/05/15



Issy-Paris respire encore

© Céline Dély

Issy-Paris respire encore

27 Mai 2015 | France & LPH

Résumé de la finale aller de D1F.

Ménées tout le match, reléguées à quatre buts à moins de dix minutes du terme, les Isséennes ont encore trouvé les ressources pour revenir et même mener, avant d'échouer à un but (21-22). Alors même si Fleury a frappé un premier coup, rien n'est joué dans cette finale.

Même Gnosiane Niombla, pourtant pas du genre à trainer la patte, a demandé à sortir. Il fallait une chaise, au cœur de cette seconde période suffoquante, pour que la demi-centre loirétaine s'étende de tout son long pour récupérer quelques minutes. Fleury s'attendait à un gros combat, il a été servi, car Issy-Paris a su jouer avec ses forces, une défense très solide, et beaucoup de courage, pour ne pas sombrer dans cette première manche « où tout le monde nous prédisait dix buts de retard », soit Angélique Spincer. Oui, les Parisiennes ont fait le match avec leur adversaire, grandissime favori pour le titre, et même plus que ça. Après une heure de jeu, les filles de Pablo Morel ne comptent qu'un but de retard (21-22). Mais elles vont devoir s'imposer dans le Loiret, comme elles l'avaient fait l'an dernier, en demi-finale retour.



© Céline Dély

encore faudra-t-il réussir à contenir l'armada adverse. Ce mercredi, Pablo Morel avait choisi de bloquer Laura Kamdop en pivot, bien privée de bailes (1/2) et souvent épousée par les solides postes 2 Lassource et Camara. « Je m'y attendais, j'espérais que ça a ouvert des brèches pour les autres », soufflait la vaillante. Cela a en effet offert quelques décalages aux ailes mais Houette (4/8) a longtemps buté sur un excellent Attingré. Et quand les arrières de Fleury se sont trop entêtées à jouer entrées en oubliant un peu les extérieurs, Issy-Paris s'est trouvé à son aise, jusqu'à ce que Barbosa, par une double extension à 9 mètres ou un « coast to coast » façon basketteur, débloque la situation (6 buts, meilleure marqueuse de son équipe). Bien entendu, le vice-champion d'Europe faisait néanmoins la course en tête (3-4, 7e puis 6-8 9e).

Langue creusait même un premier écart de 4 buts (7-11, 23e) face à des Parisiennes qui, soit ne trouvaient pas de solution face à la 0-6 adverse, soit butaient sur un norme Zoqbi de Paula, 10 arrêts à la pause (18 au total). Puis Niombla était pénalisée le 2 minutes, les premières du match pour son équipe. Issy en profitait à merveille Attingré y allant même de son but (et on peine « lulu » !) sur le coup de la chaussette enté par Fred Bougeant (qui n'y reviendra d'ailleurs pas). Mais plus que sa réalisation la gardienne internationale enchaînait les parades et offrait autant de ballons de contre pour Zalewski ou Nakaté. Et à la faveur d'un 3-0 pour finir la première demi-heure, les locales recollaient (11-12, 30e). Puis dans un début de seconde période plus défensif encore, Stine Oftedal surgissait pour égaliser enfin (14-14, 38e). « On a baissé l'intensité, reconnaît Maakan Touunkara, et dans des grands matchs comme ça, face à une équipe comme Issy, on savait que ça se paierait. Même si on s'était un peu préparées, on s'attendait à un match aussi difficile. »



REVUE DE PRESSE Le 27/05/15



© Céline Dély

Et puis l'expérience a commencé à jouer, celle accumulée en Coupe d'Europe notamment. Niombia, Agathe, Houette puis Lopez Herrero, pour son retour de blessure, enfilèrent un 4-0 (15-19, 50c). Issy-Paris manquait de solutions. Sauf Stine Oftedal, encore une fois fantastique, qui récupérait un ballon arrêté par Zoqbi, se faufilait et fusillait la Brésilienne à 6 mètres (16-19). Dans le sillage de leur demi-centre, les Isséennes se révoltaient, provoquaient une double exclusion adverse et infligeaient un 5-0 qui les plaçaient en tête (21-20, 57c). Mais dans la foulée, après que Mangué ait égalisé en appui, la demi-centre manquait un penalty. Et c'est Fleury, toujours par son Espagnole, qui marquait à 15 secondes de la fin (21-22), Zoqbi se chargeant de bloquer le tir de l'égalisation tenté par Zalewski. Un petit but donc, qui laisse tout suspense pour la suite. « Gagner à l'extérieur, ce n'est jamais même pas anodin », souligne Tounkara. C'est suffisant, même si rien n'est encore fait. On doit commiser nos petites erreurs, nos 2 minutes d'ici dimanche. » Car si Issy-Paris a encore étonné, c'est bien Fleury qui n'a jamais été aussi près d'un premier titre de champion de France...

Pablo Morel, entraîneur d'Issy-Paris : « Ma réaction est mitigée. Quand on est dans le feu de l'action, même si on a couru après le score, on rêvait de gagner d'un but. Mais on toute objectivité, on fait la course derrière. Ce match est à notre image, on joue avec notre fougue et on commet les bêtises de notre jeunesse. On a essayé de contrer Fleury, on était bien compact en défense même si c'était dur, car ça tape ce partout. On a essayé de tenir le rythme sur grand espace également, en étant appliqués au repli. Voilà, on apprend, on essaie de profiter de ces moments et on va aller à Fleury pour faire un grand match, avec la même recette. Et si on fait comme ce soir, déjà on sera fier, puis on verra pour le titre. Fleury, chez eux, c'est du très lourd. Mais les filles savent qu'elles ont été au rendez-vous et qu'en même temps elles sont capables d'un peu mieux. »



© Céline Dély

Armelle Attingré, gardienne d'Issy-Paris : « Je déteste perdre, mais pour une fois, je vais être positive. On s'est bien battu, on n'a pas été ridicules du tout. Même si on aurait pu mieux faire, en étant plus concentrées, plus appliquées comme sur les relances (elle en a loupé deux, ndr), certains tirs et certaines balles. Parce que sans tout ça, contre Fleury, ça ne marchera pas. C'est une équipe de Ligue des champions ! Franchement elles sont fortes, elles ont tout, des joueuses majeures à chaque poste. Pour nous, le but est d'essayer de ne pas leur donner le titre, mais le titre en lui-même on n'y pense pas, ce serait fou. Il faut réussir le match parfait, ça arrive une fois dans une vie. On veut surtout se tirer de là la tête haute. »



© Céline Dély

ISSY PARIS HAND – FLEURY LOIRET HANDBALL
21 – 22 (Mi-temps : 11-12)
Statistiques du match à venir



LFH - FINALE ALLER FLEURY S'IMPOSE APRÈS UN PREMIER COMBAT

le 28 mai 2016, par Dallibor

Brèves France | LFH [Connexion](#)

[Twitter](#) 0 [G+](#) 0

[2 commentaires](#)

À l'issue d'un premier round de haute volée, Fleury s'est imposé à Issy-Paris grâce à un dernier but de Marta Mangú à quatorze secondes de la fin (21-22). Parisiennes et Fleuryssaises se sont livrées un vrai combat lors de cette finale aller, plein d'intensité, et remettront ça dimanche (17h) dans le Loiret.



La première mi-temps débute sur les chapeaux de roues. Des blocs défensifs bien en place permettent aux deux équipes de développer un jeu de transition rapide et efficace. Manon Houette est à la finition côté Fleury, Stine Oftedal lui répond côté Issy (4-4, 8'). À l'image de l'arrêt d'Armelle Attingré à six mètres sur une contre-attaque d'Alexandrina Cabral Barbosa, cette finale est également un match dans le match. Car, face à face, s'opposent deux des meilleures gardiennes du championnat : l'internationale française dans le but parisien et Daryl Zoqbi de Paula dans les cages fleuryssaises. Car la rencontre aura également été rythmée par les arrêts de ces deux porteuses (6-6, 16'). Alors que les deux équipes éprouvent le besoin de souffler après un premier quart d'heure joué tambour battant, Cabral Barbosa prend sa revanche sur Attingré et Fleury prend pour la première fois du match une avance de quatre buts (7-11, 19'). « Sur son temps-mort, Pablo nous a dit de poser davantage le jeu » raconte Coralie Lassource. « Il fallait arrêter de se précipiter en attaque et rassurer les rangs en défense. » Consignes écoutées et appliquées par les Parisiennes qui inscrivent un 3-0, dont une réalisation d'Armelle Attingré sur une chausserie mal gérée par le FLHB, avant la mi-temps (11-12, MT).

UNE DEUXIÈME MI-TEMPS DE HAUTE VOLÉE



Les deux défenses reprennent leur travail de plus belle en seconde période. Stine Oftedal guide toujours le bateau parisien en attaque toujours privé de Marija Jovanovic (14-14, 38'). Mais deux exclusions temporaires profitent aux Fleuryssaises. Pour son retour après quelques mois d'absence, Marta Lopez donne à nouveau quatre buts d'avance à son équipe (15-19, 50'). « Mais dans ce genre de match, on n'a pas le droit de relâcher une minute » souligne Daryl Zoqbi. « Par deux fois, nous avons été moins précises alors que nous menions au score et Issy-Paris est revenu. Je crois que nous avons fait trop d'erreurs, nous avons eu trop de déchets en attaque. Mais nous sommes très satisfaits de cette victoire car c'est très compliqué de s'imposer ici. » Et pour cause. En deux minutes, les arbitres sévissent à deux reprises sur les Fleuryssaises. Le Palais des Sports Charpentier s'enflamme et Issy-Paris inscrit un 5-0, dans le sillage d'une Oftedal décidément omniprésente et autour du final de onze buts (21-20, 66'). Mais, à l'expérimentée, Marta Mangú inscrit le but de la victoire alors que son équipe est réduite à six, pendant que Daryl Zoqbi sort le pénalty d'Oftedal et le dernier shoot de Zalowski (21-22, FT). La fin d'un premier round épremont disputé.

Vivement dimanche. « On court après le score tout le match donc notre sentiment est mitigé » explique Pablo Morel. « Mes joueuses se sont très bien battues avec beaucoup de courage, de générosité, comme toujours. Fleury reste une équipe très compliquée à manœuvrer et à contrer avec du danger sur chaque poste. Il faudra être plus performant sur nos duels face au gardien dimanche prochain, perdre moins de ballons également... »

« Nous sommes tout de même un peu frustrés de ne pas avoir réussi à conserver, par deux fois, notre avance de quatre buts mais Issy-Paris est une équipe très accrocheuse, très compliquée à jouer avec une défense redoutable » souligne Jean-Pierre Gontier, le président fleuryssais. « Je tiens tout de même à remercier nos supporters (une certaine présence en tribunes hier soir) qui nous suivent de plus en plus nombreux. Dimanche, le Palais des Sports sera rose, rose, rose ! »



Le Parisien
Jeudi 28 mai 2015

HANDBALL. Division 1 féminine (finale aller). Issy-Paris - Fleury-Loiret 21-22
Rien n'est perdu pour le titre

ET SI ELLES RÉUSSISSAIENT au bout d'une incroyable saison à remporter leur premier titre de championnes de France ? Jamais Issy-Paris n'en a été aussi proche et il abordera dimanche le match retour de finale de D1 avec le plus petit des handicaps (21-22) après une rencontre enthousiasmante et courageuse hier. « Tout le monde pensait qu'on allait prendre 10 buts dans la figure, mais nous sommes là. On va jouer le coup à fond dimanche et on verra ce qui arrivera pour mon dernier match avec les filles », lance la capitaine Angélique Spincer.

Dans trois jours, dans le Loiret, Issy-Paris devra s'imposer par deux buts d'écart pour décrocher à coup sûr le titre. Hier soir, dans un palais des sports rempli au chausse-pied, les filles de Pablo Morel ont tout essayé. Stine Oftedal (11 buts) n'a presque rien raté, Pernille Wibe n'a rien lâché et Armelle Attingré (10 arrêts) a pratiquement tout arrêté. La gardienne a même marqué un but impossible d'un bout à l'autre du terrain à 10-12 (26^e). Cependant, Fleury a quand même gagné et a pris une toute petite option sur le sacre que tout le monde lui promet depuis huit mois.

Droit au rêve
« Fleury est une équipe de Ligue des champions, constate Armelle Attingré, et on a fait jeu égal malgré des erreurs, même de ma part. On n'a pas été ridicules. On peut être très contents, même si je



Palais des sports Charpentier (Issy-les-Moulineaux), hier. Malgré la défaite, Coralie Lassource et les Issiennes ont préservé leurs chances d'être sacrées championnes de France. (L'Équipe Sport/Anthony Dibon)

n'aime pas perdre. » Alors, mission impossible pour Issy-Paris face à la meilleure équipe française de l'année ? Pas pour les Issiennes, qui ont déjà remonté un handicap de 6 buts face à Metz la semaine dernière en demi-finales et 12 face à Holstebro, vainqueur de la Coupe d'Europe EHF. Issy-

Paris a donc le droit de rêver. « On s'offre un dernier match avec de l'enjeu, du suspense, apprécie l'entraîneur Pablo Morel. On va en profiter, faire ce qu'on peut avec nos qualités et nos défauts de jeunesse. Quoi qu'il arrive, je serai fier, très fier de mes joueuses... »
ÉRIC MICHEL

ISSY-PARIS - FLEURY-LOIRET 21-22 (11-12).
Spectateurs : 1 900.
Arbitres : MM. Thobie et Bounoura.
Issy-Paris : S. Oftedal (11 buts), Zalewska (3), Wibe (2), Lassource (1), Niakate (3), Attingré (1). Entr. : Morel.

Division 1. PSG - Saint-Raphaël

L'étrange fin de saison de Ndiaye

LE PARALLÈLE est aussi étonnant qu'inévitable. Comme si la carrière de Zack Ndiaye (30 ans) et la saison du PSG avaient emprunté le même chemin tortueux vers la renaissance. Vécus les mêmes tourments sur la route du salut. Il y a peu encore, tous deux semblaient en effet perdus pour la cause. Leur cause. Celle du haut niveau pour l'un, du haut du panier pour l'autre. Après deux saisons blanches et sèches (aucun match entre 2012 et 2014), le colosse



Zack Ndiaye n'a toujours pas trouvé de club pour la saison prochaine.

au genou d'argile a, comme son club, pourtant déjoué les pronostics des spécialistes, médicaux et sportifs, pour récupérer ces fauteuils de numéro 1 dans lesquels nul, ou presque, ne les voyait s'asseoir cette année. « C'est vrai, ma trajectoire et celle du club se ressemblent un peu, sourit Ndiaye. Pendant longtemps, beaucoup ont pensé que le hand, c'était fini pour moi. Comme, à une période, nombreux ont été ceux à croire que Paris ne reviendrait jamais dans la course au titre. C'est la preuve qu'avec du travail et de la volonté, tout peut arriver. »

Déception
Pas de méprise. A quelques heures de défer Saint-Raphaël, en course pour la troisième place qualificative à l'Europe, Ndiaye ne célèbre surtout pas ce titre de champion qu'il est « conscient de ne pas avoir encore en poche ». Juste sa résurrection et celle d'un club que ce drôle de destin commun aurait pu lier pour longtemps à défaut de le faire pour l'éternité. Pas vraiment fâché de ne pas faire partie des trois nommés au poste de meilleur défenseur de la saison — « J'ai un peu tiqué quand je n'ai pas vu mon nom dans la liste, mais ça n'a pas touché mon ego plus que ça » — Ndiaye ne cache pas que le manque de reconnaissance de ses dirigeants l'a en revanche touché de plein fouet. Devenu le clé

de voite d'une défense passée en un an de la neuvième à la troisième plus hermétique de D1, l'ancien chambérien ne prolongera pas son bail d'une sixième saison dans la capitale. « Au début, j'étais en colère, glisse-t-il. Mais là, c'est la déception qui domine. Ce n'est pas le fait de ne pas être conservé qui me gêne. Ça, c'est la règle dans le sport de haut niveau. Mais en janvier, les dirigeants m'ont assuré que je resterais. Et là, on m'a appris qu'on ne me gardait pas. C'est un manque de respect. Si on me l'avait dit plus tôt, j'aurais eu le temps de me retourner. Mais là, tous

les clubs ont quasiment bouclé leur recrutement. Je ne sais vraiment pas ce que je vais faire... » Dans quinze jours, Ndiaye quittera donc sans doute Paris empli d'émotions contradictoires. Porté, sans doute, par l'euphorie d'un triplé (Trophée des champions, Coupe de France, championnat) inédit dans sa carrière. Mais aussi assurément blessé « de se retirer sur un goût d'inachevé. »
STÉPHANE GIANCHI

■ **Mikkel Hansen**, l'arrière gauche danois qui était lié au PSG jusqu'en 2016, a prolongé son bail dans la capitale jusqu'en 2019.

FOOTBALL
Le PSG brille aussi en jeunes



Camp des Loges (Yvelines), hier. Les jeunes Parisiens se hissent en demi-finale après des tirs au but interminables.

LE SCORE EST DIGNE d'un match de rugby. Hier, les moins de 17 ans nationaux du PSG ont battu 14 tirs au but à 13 Toulouse en quarts de finale après un égalité parfaite (1-1) au terme du temps réglementaire. Sous les yeux du président Nasser Al-Khelaifi, les jeunes parisiens ont peine pour décrocher leur billet pour la demi-finale face à Bordeaux dimanche, à Ploufragan (Côtes-d'Armor). « Je suis très fier de vous, vous êtes le futur du club », leur a dit le patron parisien dans l'intimité du vestiaire. Le président Al-Khelaifi souhaite par ailleurs que les meilleurs éléments Edouard, Ikone ou Georgen signent rapidement un contrat professionnel. **A.H.**

En bref

FOOTBALL
■ **LE FC MANTOIS (CFA)** s'est vu signifier un encadrement de sa masse salariale après son passage devant la Direction de contrôle de gestion (DNCG), hier. Le club yvelinois a perdu 75 % de sa subvention municipale, passant de 60 450 € à 15 112 €, en cours de saison.

■ **BRUNO LUZI** entraînaera toujours Chambly (National) la saison prochaine, ce qui met un terme à la possible arrivée sur le banc de Christophe Taine, dont le départ du Paris FC (promu en L2) est acté.

■ **KARIMA BENAMEUR** (26 ans), 2^e gardienne du PSG (D1), s'est engagée avec Juvisy (D1).

VOLLEY
■ **YANNICK BAZIN** (31 ans, 1,93 m), sacré champion de France avec Tours (Ligue A), s'est engagé avec Le Plessis-Robinson (Ligue B). L'ancien passeur international, médaillé d'argent à l'Euro en 2009, retrouvera un autre Tricolore, le réceptionneur-attaquant Philippe Barca-Cysique (38 ans).

■ **GRACE CARTER** (25 ans, 1,83 m), la centrale et capitaine du Stade Français Paris Saint-Cloud (3^e de Ligue A F), a prolongé son contrat en faveur du club.

SQUASH
■ **CAMILLE SERME** (Créteil, n° 6 mondiale) défend à partir d'aujourd'hui sa triple couronne continentale à l'occasion des Championnats d'Europe, à Bratislava (Slovaquie). Laura Gambin (Créteil, n° 194) s'est qualifiée hier pour le 2^e tour. Dans le tableau masculin, Lucas Serme (Créteil, n° 41), frère de Camille, affronte le Hongrois Sebök (NC).

La 25^e journée
Créteil s'offre Tremblay

APRÈS UNE SÉRIE de sept revers, Créteil a réussi sa sortie à domicile en infligeant à Tremblay sa quatrième défaite de mai.

Hier
► **CRÉTEIL - TREMBLAY**.....25-23
Créteil : Créteil (6 buts dont 5 pén.), Malinovic (2), Siakam (5), Pintor (1), De la Salud (1), Sissoko (1), Csepregi (3), Toto (3), Conta (3). Entr. : Mazel.
Tremblay : Daras (6 buts dont 2 pén.), Sall (4), Jernel (5), Boughanmi (4 dont 1 pén.), Chouiref (2), Tuzolana (2). Entr. : Christmann.
Nîmes - Chambéry.....25-24
Istres - Séléstat.....33-27
Toulouse - Aix.....28-32
Nantes - Cesson-Rennes.....29-27
Dunkerque - Montpellier.....24-30

Ce soir, 20 h 45 (BeIN Sports 3)
► **PSG - Saint-Raphaël** (stade Coubertin, Paris XV^e)

CLASSEMENT	Pts	J.	G.	N.	P.	D.	P.	D.	Diff.
1. Montpellier	42	25	20	2	3	763657	106		
2. PSG	41	24	20	1	3	779 619	160		
3. Saint-Raphaël	32	24	14	6	4	730706	24		
4. Dunkerque	32	25	16	0	9	640 016	24		
5. Chambéry	31	25	15	1	9	670 658	12		
6. Nantes	29	25	13	3	9	701 682	19		
7. Nîmes	25	25	10	3	12	711 715	-4		
8. Cesson-Rennes	22	25	9	4	12	622 647	-25		
9. Toulouse	20	25	8	4	13	725 720	5		
10. Tremblay	20	25	9	2	14	683 712	-29		
11. Aix	19	25	8	3	14	708 741	-35		
12. Créteil	19	25	8	3	14	694 723	-29		
13. Séléstat	10	25	5	0	20	660 765	-105		
14. Istres	8	25	3	2	20	665 788	-123		



L'EQUIPE



REVUE DE PRESSE
Le 28/05/15

DIVISION 1 FEMMES (FINALE ALLER)

L'EQUIPE - 28.05.15

Petite option pour Fleury

ISSY PARIS - FLEURY-LES-AUBRAIS

21 22

ISSY-PARIS s'est inclinée d'une longueur (21-22) en finale aller, mais n'a pas pour autant démerité devant ses supporters. Dans le petit palais des sports d'Issy-les-Moulineaux, les 1 800 spectateurs ont même suivi debout les deux dernières minutes. Après avoir été sans cesse menées (elles l'ont même été deux fois de quatre buts : 8-12, 26^e, 16-20, 52^e), les Parisiennes, passant devant à 21-20 (57^e), ont donné l'impression de

pouvoir gagner, mais Fleury s'est ressaisi. « Grâce à notre défense, on arrive à les mettre à moins quatre, remarque Manon Houette, mais on ne parvient pas à les maintenir. Dans une finale, ça se paie cash. Paris ne lâche rien. Mais nous étions venues pour gagner et nous avons réussi. » Dimanche au palais des sports d'Orléans, Fleury sera plus que jamais favori pour remporter son premier titre de champion. « Ce sera la même bagarre, reprend l'aïnière gauche internationale, sauf qu'on sera chez nous, devant notre public. » Issy-Paris, qui sera encore privé de son arrière Marija Jovanovic,

victime d'une entorse à la cheville en demi-finales retour, ne partira pas en victime. « Je ne pense pas au titre, ce serait fou, reconnaît la

gardienne parisienne Armelle Attingré, mais, si elles le veulent, il faudra qu'elles se battent. »

A.-A. F.

ISSY-PARIS 21 22 FLEURY-LES-AUBRAIS

Mi-temps : 11-12. Arbitres : MM. Thobie et M. Bounouara.

ISSY PARIS : Attingré (10 arrêts, 1 but), Garba (1 arrêt). Buteuses : Lasource (1/4), S. Oftedal (11/15), Briemant, Zalewski (3/4 dont 1 pen), H. Oftedal (0/5 dont 0/1 pen), Spincer (0/1), Niakate (3/7), Wibe (2/2), Camara (0/5), Fehri (0/1), Bos-savy, Issifou. **Entraîneur** : P. Morel.

FLEURY-LES-AUBRAIS : Zoqbi (18 arrêts). Buteuses : Fernandez (2/7 dont 0/1 pen), Agathe (1/2 dont 1 pen), Kamdop (1/2), Touunkara (2/3), Houette (4/8), Bruneau, Lopez (1/2), Niombla (2/7), Ngo-Leyi, Grimaud, Cabral (6/13 dont 1/2 pen), Mangue (3/7). **Entraîneur** : F. Bougeant.

FINALE ALLER. - HIER : Issy-Paris - Fleury-les-Aubrais, 21-22. Retour dimanche (17 h 15) à Fleury-les-Aubrais.

PLAY-DOWNS (5^e journée). - HIER : Le Havre - Mios-Biganos-Bègles, 25-32 ; Toulon-Saint-Cyr - Dijon, 26-22.

Classement : 1. Toulon-Saint-Cyr, 15 pts ; 2. Mios-Biganos-Bègles, 13. Dijon, 11 ; 4. Le Havre, 10. Le dernier relégué en D 2 F.



REVUE DE PRESSE
Le 01/06/15



L'INFO À TOUS LES NIVEAUX

Etam

#lovely soldes

DU 24 JUIN AU 4 AOÛT

-50%

-20%

-20%

-40%

-20%

ACCUEIL

FOOTBALL

RUGBY

HAND

BASKET

VOLLEY

APPLICATION ANDROID

APPLICATION IOS

Accueil > A la une Hand Coupes Fil Info Hand Hand > Hand – LFH (finale retour) – Nouvel échec d'Issy Paris

Hand – LFH (finale retour) – Nouvel échec d'Issy Paris

Par Rédaction le 31 mai 2015 à 18h49

Mots clés : finale retour, Fleury Loiret, Issy Paris hand, LFH

Connexion Tweet 3

Après avoir fait illusions pendant 30 minutes, Issy Paris a craqué (30-24) face à des Fleurysoises qui remportent leur 1er titre de championnes de France.

Issy Paris a cru à un authentique exploit pendant une mi-temps (14-15) avant de craquer en seconde période. Moins entreprenantes et surtout plus fébriles en défense, les Franciliennes voyaient Fleury renversait tout sur son passage (21-17, 39e). À -5 à un quart d'heure de la fin (24-19, 45e), IPH voyait ses espoirs s'amenuiser, surtout quand les espagnoles du Loiret portaient l'estocade (27-21, 54e). Deuxième échec en finale en deux ans pour la troupe de Pablo Morel.

Articles Pouvant Également Vous Intéresser

- [Hand – LFH – Pablo Morel, le nouvel entraîneur d'Issy Paris Hand](#)
- [Hand – LFH \(finale retour\) – Issy Paris croit à l'exploit](#)
- [Hand – LFH \(1/2 finale retour\) – Issy Paris Hand est éliminé](#)
- [Hand – LFH \(finale aller\) – Issy Paris a toutes ses chances](#)

Que recherchez vous ?

FIL INFO

- Tout • Foot • Rugby • Hand • Basket • Volley
- 13h00 • Rugby – Fédérale 1 (transferts) – (...)
- 11h11 • Basket – Pro A (transfert) – Raposo (...)
- 10h36 • Hand – CDL (tour préliminaire) – Les (...)
- 8h00 • Hand – LFH – Issy commencera par (...)
- 25/06 • Hand – Amicaux – Le PSG officialise (...)
- 25/06 • Hand – Amicaux – Ivry dévoile son (...)
- 25/06 • Foot – Créteil (transferts) – (...)
- 25/06 • Foot – Transferts – Les échos
- 25/06 • Hand – N2F – Les quatre clubs (...)
- 24/06 • Basket – Pro A (transfert) – Judith (...)
- 24/06 • Hand – N1F – Les poules dévoilées
- 24/06 • Volley – Ligue AM (transfert) – (...)
- 24/06 • Foot – CFA – Drancy : objectif atteint
- 24/06 • Hand – Transferts – Mokrani à (...)

JUSQU'À **-50%**

-20%

-40%

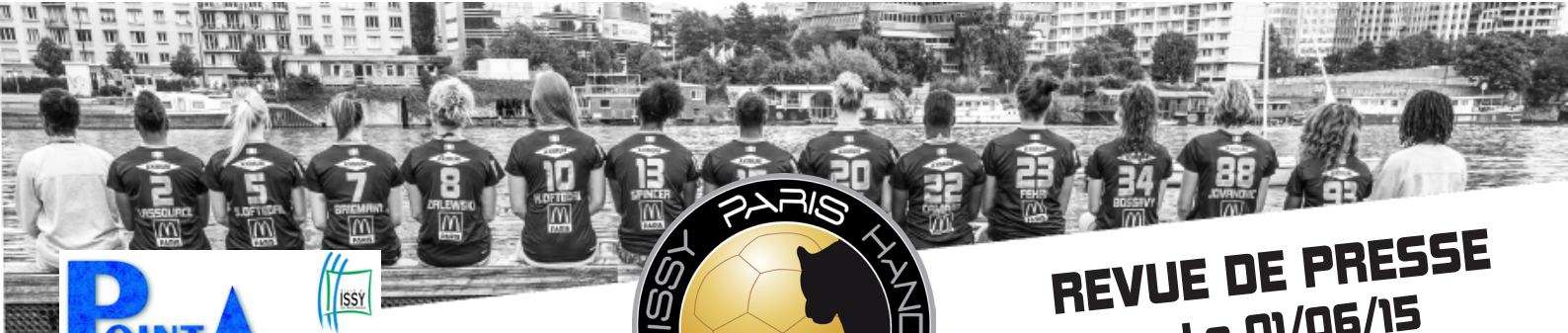

492 • Juin 2015 **Les temps forts en images** Point d'Appui • 3



Une Nuit des Masques ludique à Issy

Le Musée français de la Carte à jouer courait gaspiller le Musée clémence pour une belle soirée de jeux de lettres pour tous. En famille ou entre amis, vous n'avez pas besoin d'être un expert pour profiter d'un bon jeu de société et d'assister au spectacle des jongleurs Humains.



La Fête de jeu

La Fête de jeu s'est tenue le 25 mai dernier sur l'Esplanade de l'Hôtel de Ville. Un après-midi ludique qui a donné des idées de fête au sein de la ville. Les visiteurs présents se sont rassemblés autour des nombreux jeux de société, jeux en bois et jeux d'ambiance mis à leur disposition.



Les Inscrupibles ont dévoilé leurs livres coup de cœur

Le jury des petits lecteurs des ateliers de lecture élémentaire a présenté ses préférés. Le titre devient livre d'une année au Temps des Cartes. Ils ont également présenté leurs productions inspirées des livres de la sélection de cette année.



Une belle soirée jumelages en fête consacrée à l'Émirate

Une soirée jumelages en fête a eu lieu le 25 mai dernier pour célébrer avec la délégation officielle d'Émirat, les différents Centres de ce pays. L'humour, l'exposition et gastronomique ont permis aux nombreux invités présents de festoyer à l'émirat.



Les Ligères en pleine forme!

Les handballeuses d'Issy-Paris-Hand ont remporté le 20 mai dernier leur place en finale de Championnat de France à domicile, devant un public nombreux de supporters. À l'heure où ce journal était imprimé, les résultats de la finale n'étaient pas encore connus.



Une délégation de la ville de Palaiseau en route au Fort

Gilguy de Lachy et le Maire de Palaiseau (Benoît) ont accompagné la délégation de la ville d'Issy et ses infrastructures de la ville. L'accompagnement d'Émile Serrin, directeur de la ville, a permis de visiter l'éco-quartier numérique du Fort d'Issy, l'ancien cours Maréchal et le Temps des Cartes.



L'ÉQUIPE



REVUE DE PRESSE Le 01/06/15

DIVISION 1 FEMMES - FINALE RETOUR

La première des Panthères

Grâce notamment à ses internationales françaises et espagnoles, Fleury Loiret a remporté le premier titre de champion de sa jeune histoire.

ORLÉANS, PALAIS DES SPORTS, HIER. - Gnonsiane Niombia, auteure de trois buts, peut exulter, le titre est dans la poche !
Photo Stéphane Pillaud/Sportissimo



FLEURY-LES-AUBRAIS 30 24 ISSY-PARIS

Mi-temps : 14-15. Arbitres : Bourgeois et Moreno.
FLEURY-LES-AUBRAIS : Zoébi (9 arrêts dt 3 pen), Callavé. Buteuses : Fernandez (5/6), Agathe (4/5 dt 3/3 pen), Kamdop, Tourkara (5/8), Houette (3/4), Brunneau, Lopez, Niombia (3/6), Ngo-Ley, Grimaud, Cabral (7/1 dt 0/1 pen), Mangué (3/4 dt 1/1 pen). Entraîneur : F. Bougeant.
ISSY-PARIS : Atlingié (8 arrêts), Carba. Buteuses : Lasource (5/5), S. Othédal (3/7), Briemant (0/1), Zaleswski (2/5 dt / 0/2 pen), H. Othédal (3/5 dt 1/2 pen), Spincer (0/2), Nissiale (4/8), Wibe (3/4), Camara (3/4), Fehri (1/1), Bossavy, Carba, Issifou. Entraîneur : P. Morel.

FINALE RETOUR. - HIER, Palais des sports d'Orléans, Fleury-les-Aubrais-Issy-Paris, 30-24 (aller : 22-21). Fleury qualifié pour la Ligue des champions.
LES CINQ DERNIERS CHAMPIONS. 2015 : Fleury-les-Aubrais ; 2014 : Metz ; 2013 : Metz ; 2012 : Arvor 29 ; 2011 : Metz.
MATCH POUR LA 3^e PLACE. Match retour, HIER, Metz - Nîmes, 28-31 (aller : 33-25).

FLEURY-LES-AUBRAIS - ISSY-PARIS

ORLÉANS - DE NOTRE ENVOYÉ SPÉCIAL

IL NE RESTE PLUS que 56* à jouer. Lors de cet ultime temps mort, le speaker vient occuper le centre du terrain : « Ici, ici, c'est Fleury ! » Son slogan est repris en chœur par les 2 500 spectateurs. Quelques joueuses de Fleury esquissent des pas de danse.

Les spectateurs, beaucoup vêtus d'un tee-shirt rose en hommage aux joueuses de Fleury Loiret, surnommées les Panthères Roses, ne se rassolent plus. La sonnerie finale (30-24), qui les couronne pour la première fois

championnes de France, après leur victoire initiale 22-21 en finale aller, déclenche un cri de joie de tout le palais des sports d'Orléans. « C'est l'aboutissement d'une année de travail, se réjouira plus tard Manon Houette. La saison a été longue, on a galéré avec beaucoup de matches, des petites blessures, mais on a réussi notre objectif. »

Sur un podium dressé sur le terrain, Nodjalem Myaro, championne du monde 2003 et présidente de la Ligue féminine de handball, et Joël Delplanque, président de la FFHB, distribuent aux championnes leur médaille et, surtout, la sculpture de tenant du titre. « Soulever le trophée, c'est génial, resplendit Gnonsiane Niombia. On avait la meilleure équipe du Championnat, on a fait

une super saison. Ça aurait été décevant de perdre la finale. Avec les play-offs, il faut se battre jusqu'au bout, mais c'est génial de partager le titre avec le public sur un match. Notre public a été monstrueux ! »

BOUGEANT : « FACILE DE TRAVAILLER AVEC ELLES »

Les championnes repartent dans un petit couloir menant aux vestiaires. En attendant d'être appelées individuellement au centre du terrain, elles font honneur à quelques bouteilles de champagne. Sous les applaudissements des spectateurs, les quatre partantes (Mangué, Callavé, Brunneau, Manga) reçoivent un bouquet de fleurs. L'entraîneur Frédéric Bougeant, dont l'arrivée

en 2012 a été amorphosé l'équipe, ne cesse de donner l'accolade aux bénévoles, aux dirigeants.

« Ce n'est pas mon arrivée qui a changé quoi que ce soit, affirme-t-il, mais la décision du président Jean-Pierre Gontier de monter un gros projet. Moi, j'ai mis en place un travail de qualité, fait une vraie analyse de la situation, fait en sorte que le projet soit cohérent. Et la situation économique en Espagne étant devenue difficile, avec une crise forte, ses grandes joueuses ont regardé ailleurs et nous avons pu en faire venir. Ma mère étant espagnole, j'ai trouvé facile de travailler avec elles. Mais notre réussite, c'est toutes nos joueuses qui s'entraînent comme des folles. »

ANDRÉ-ARNAUD FOURNY



SPORTS CO
L'INFO À TOUS LES NIVEAUX

JUSQU'À -50%
-20% -40% -50% -50%

ACCUEIL FOOTBALL RUGBY **HAND** BASKET VOLLEY APPLICATION ANDROID APPLICATION IOS

Accueil > Fil Info Hand Hand Hand Nationaux N1F Hand Nationaux > Hand – N1F – Petit (Issy Paris B) : « Continuer à progresser »

Hand – N1F – Petit (Issy Paris B) : « Continuer à progresser »

Par Clément Bartholomé le 4 juin 2015 à 15h25
Mots clés : bilan, Clément Petit, Hand, Issy Paris, N1F

Connexion [Twitter](#) [5](#)

Pour leur première saison en nationale 1, les filles de l'équipe réserve d'Issy Paris ont réussi à se maintenir à ce niveau malgré des résultats sportifs mitigés. Bilan.

Après avoir survolé la saison dernière en N2F, les filles de l'équipe réserve d'Issy Paris ont enfin pu évoluer en N1F, le niveau dont Clément Petit, leur entraîneur, espérait tant. Mais cet exercice 2014-2015 s'est finalement révélé compliqué. Avec un effectif prometteur certes mais jeune, l'équipe a mis plusieurs mois à s'acclimater à ce niveau. « Notre effectif a été complètement renouvelé pour la saison, les filles qui avaient pesé la saison dernière pour nous permettre de monter sont passés sur le projet de l'équipe professionnelle. Il a fallu reconstruire avec des joueuses très jeunes et encaisser la différence de niveau de jeu entre la N1 et la N2 » justifie l'entraîneur. Il aura fallu attendre le 7 février et la réception de Lomme pour qu'Issy Paris débloque son compteur de victoire : « On avait prévu de mettre une demi-saison pour arriver au niveau ce qui a été le cas. L'évolution de l'équipe au cours de la saison est assez logique. » La fin de saison aura été plus satisfaisante, et les Franciliennes ont vite réussi à sortir de la zone rouge pour finalement terminer à la 10ème place du classement avec un total de 6 victoires pour 16 défaites. Le maintien est obtenu : mission accomplie.

Que recherchez vous ?

FIL INFO
Tout • Foot • Rugby • Hand • Basket • Volley
13h00 • Rugby – Fédérale 1 (transfert) – (...)
11h11 • Basket – Pro A (transfert) – Raposo (...)
10h36 • Hand – CDL (tour préliminaire) – Les (...)
8h00 • Hand – LFH – Issy commencera par (...)
25/06 • Hand – Amicaux – Le PSG officialise (...)
25/06 • Hand – Amicaux – Ivry dévoile son (...)
25/06 • Foot – Créteil (transferts) – (...)
25/06 • Foot – Transferts – Les échos
25/06 • Hand – N2F – Les quatre clubs (...)
24/06 • Basket – Pro A (transfert) – Judith (...)
24/06 • Hand – N1F – Les poules dévoilées
24/06 • Volley – Ligue AM (transfert) – (...)
24/06 • Foot – CFA – Drancy : objectif atteint
24/06 • Hand – Transferts – Mokrani à (...)

Etam JUSQU'À -50% soldes
-20% -40%

Faire progresser les jeunes

Avec l'objectif atteint qui était le maintien, la saison a été satisfaisante : « Cette saison a permis aux jeunes joueuses d'améliorer leur niveau de jeu. On arrive en plus à se maintenir, ce qui permettra aux joueuses de continuer à progresser la saison prochaine. La N1 est un niveau qui offre une réelle difficulté de travail », explique Clément Petit. Réserve servant de tremplin vers l'équipe première qui évolue en LFH, l'objectif principal de cette équipe est d'accompagner ses joueuses vers le niveau professionnel. Ainsi, la saison prochaine l'effectif restera stable avec une seule joueuse qui va intégrer le projet de LFH et quelques jeunes qui vont se greffer au groupe. Les ambitions seront aussi les mêmes : « On va essayer de se maintenir un peu plus tôt pour se libérer de la pression du résultat. Ensuite, faire le maximum pour que nos joueuses intègrent vite le centre de formation l'année prochaine, sachant que 6 d'entre elles seront en âge de l'intégrer. »



REVUE DE PRESSE
Le 11/06/15



11/06/2015 **Issy Paris en tournée à la Réunion**

Issy Paris Hand s'apprête à partir en tournée sur l'île de la Réunion du 15 au 24 juin prochain, afin d'acter un nouveau partenariat avec le club de handball féminin de Saint-Denis.

Au cours de ce séjour, les Lionnes iront à la rencontre des jeunes Réunionnaises à plusieurs reprises : les licenciées du club de Saint-Denis le mercredi, mais aussi lors d'un tournoi scolaire et assisteront à divers matchs tout au long de la semaine. Arnaud Gandais et Pablo Morel feront quant à eux une intervention lors de l'entraînement de l'équipe senior du HBF Saint-Denis le mercredi 17 juin.

Plusieurs excursions et visites culturelles viendront compléter le séjour des Lionnes et renforcer la cohésion de groupe et l'esprit d'équipe : randonnées, tour de l'île, ou encore visite guidée de Saint-Denis sont en effet au programme de cette semaine exceptionnelle.

Point d'orgue de cette tournée réunionnaise, une conférence de presse aura lieu le jeudi 18 juin à la Mairie de Saint-Denis lors de la signature du partenariat entre Issy Paris Hand et le club de handball féminin de Saint-Denis, qui célèbre ses vingt ans cette année. Angélique Spincer, la régionale de l'étape, sera une ambassadrice de choix pour ce parrainage.

A cette occasion, un tournoi triangulaire de handball féminin est également organisé les 19, 20 et 21 juin au Stade Jean Ivoula. L'opportunité de se mesurer aux joueuses d'Issy Paris Hand est ainsi donnée à l'équipe du HBF Saint-Denis et à la sélection réunionnaise.

Invités par la ville de Saint-Denis et son club de handball féminin, l'équipe, le staff et les dirigeants d'Issy Paris Hand auront ainsi l'occasion conclure en beauté leur belle 2^e place en championnat.



CLICANOO
le journal de l'île de la Réunion



REVUE DE PRESSE
Le 19/06/15

Saint-Denis, RE 23°C

ACTUALITÉS | VIDÉOS | ANNONCES

Rechercher des actualités

clicanoo.re
Le Journal de l'île de la Réunion

monClicanoo SE CONNECTER
Mot de passe oublié? | Créer un compte

S'identifier avec Facebook

ACTUALITÉS | SPORT | ANNONCES | EMPLOI | LOISIRS | SERVICES | MARCHÉS PUBLICS | CONTACT | FEMME MAG | CASEMAG

Pублиer une offre d'emploi | Consulter les offres | Déposer votre CV | Espace entreprises

HANDBALL

Paris sur le gâteau

19/06/15 | Clicanoo | publié le 19 Juin 2015 | 09h23

Le Journal
de l'île de la Réunion

Le Journal
offres d'abonnement

La Kénoptéiste Angélique Spincer et Issy-Paris vont disputer deux rencontres au stade de l'Est.

AA+ AA+

Handball : 20 ans DU HBF Saint-Denis

Elle est heureuse Angélique Spincer. Des années que la Kénoptéiste rêvait d'annoncer son plus sur l'île de ses racines. "Je viens de terminer ma neuvième saison à Issy. Et depuis le début, j'avais ça en tête. Alors, oui, voir tout le monde réuni ici à la Réunion, c'est une grande fierté", raconte-t-elle. Lex Internationale, aux 69 capes sous le maillot bleu, a joué les contremaitres entre Jean-Marie Sifre le président du Issy Paris Handball et Fabrice Salaf, celui du HBF Saint-Denis qui rêvait d'un événement fort pour fêter les vingt ans de son club. "C'était long, c'était dur. Mais on a réussi. Nous sommes heureux". Idem pour Fabrice Salaf.

EDITION ABONNÉS

LES LIONNES!
HANDBALL
Un "Ange" est possédé...

SURF-GLISSE
La grosse frayeur

DIVERS
Daydou rêve

HANDBALL
Paris gagné

RETROUVEZ TOUS LES CONTENUS EXCLUSIFS PUBLICITE



C'est ainsi que la formation parisienne a débarqué sur notre île mardi matin. Au terme d'une saison pleine marquée par un titre de vice-champion de France de D1. Le troisième depuis depuis 2012. Les protégées de Pablo Morel, leur coach, ne sont inclinées qu'en finale face au CJF Fleury d'une autre Réunionnaise, Mélissa Agathe, (21-22 à l'aller, 24-30 au retour).

Priorité au spectacle

Quasiment au grand complet, les "Lionnes", (c'est leur surnom), sont là en vacances. Mais pas seulement. Leur présence scelle un partenariat entre le club professionnel et le HBF Saint-Denis. Elles vont aussi disputer deux matchs de gala, avec la promesse de tout faire pour assurer le spectacle sur le parquet du stade de l'Est.

"Nous sommes heureux d'être là. Et nous sommes prêts à revenir tous les ans", sourit le président francilien Jean-Marie Sifre, "nous avons été très bien accueillis. Ce que nous vivons ici, c'est fort. Pour nos filles, c'est une belle récompense". Au menu des trois jours de fête à venir : un tournoi triangulaire qui verra s'opposer Issy-Paris, le HBF Saint-Denis et la sélection de la Réunion qui prépare les Jeux des Iles. Premier acte ce soir. Le gâteau d'anniversaire est fort appétissant. Nouvelle pierre angulaire d'un HBF Saint-Denis qui se veut ambitieux pour les années qui viennent, Leila Lejeune est ravie : "C'est un événement qui va beaucoup apporter à notre petit club. Quand je vois nos jeunes joueuses qui ont les yeux grands écarquillés devant les professionnelles, je me dis que c'est formidable". Ce sera comme ça jusqu'à dimanche. Que la grande fête commence.

Lukas Garcia



Saint-Denis, RE 28°C
ACTUALITÉS | VIDÉOS | ANNONCES | Rechercher des annonces

clicanoo.re
Le Journal de l'île de la Réunion

monClicanoo | Membre connecté | Mot de passe oublié? | Créer un compte | S'identifier avec Facebook

ACTUALITÉS | SPORT | ANNONCES | EMPLOI | LOISIRS | SERVICES + | MARCHÉS PUBLICS | CONTACT | FEMMEMAG | CASEMAG

Sommaire | Fats-divers | Bookings | Économie | Politique | Santé | Culture | Edito | Le dessin | Archives | Journal en PDF

HANDBALL

Un joyeux anniversaire

Réagir | Clicanoo | publié le 21 juin 2015 | 15:00

Le Journal offres d'abonnement

Le spectacle offert par l'ensemble des actrices hier soir montre bien que le handball féminin a toute ses pièces. Il ne reste qu'à convaincre le public! (Photos : SLY)

Facebook | Twitter | Plus | Email | Print | RSS | Share

Pour son vingtième anniversaire, le HBF Saint-Denis a donné une belle réplique à Issy-Paris lors d'une soirée pleine d'émotion et de surprises.

Trophée de la ville de Saint-Denis.

"L'accueil a été royal, les gens sont extraordinaires, d'une gentillesse incroyable depuis notre arrivée. Nous espérons que nous allons être à la hauteur de l'événement", craignait vendredi soir, Pablo Moral, l'entraîneur d'Issy Paris. Il peut être rassuré, sa formation a pleinement joué le jeu hier soir sur le parquet du stade de l'Est. Un beau cadeau en somme pour les 20 ans du HBF Saint-Denis. Les cinq cents spectateurs présents ont pu avoir un aperçu du handball de haut niveau féminin sur le plan national.

Avec l'attriste Angélique Spincer à la distribution, les "Lionnes", ont assuré le spectacle. La grande Sofia Pheri n'a pas rigolé au poste de pivot. Les qualités athlétiques de Jennifer Tsaitou et de Doungou Camera ont dû impressionner plus d'une handballeuse dans les tribunes. Le bras de Leslie Briemant part à une vitesse incroyable. Armelle Allingré, la gardienne de but de l'équipe de France se mêle à la fête en s'essayant au jet de sept mètres. Mais sans succès. Dommage ! En face, le HBF Saint-Denis a tenu tête avec une Leïla Lejeune rayonnante, bien soutenue par Mélissa Agathe et Léonie Leroy, la nouvelle recrue dionysienne. Après un quart d'heure de jeu, les deux équipes sont au coude à coude (5-6) avant que les Parisiennes accélèrent avant une pause bien méritée (11-18, 30e).

En deuxième mi-temps, le jeu va se mettre à l'ombre pour laisser place à de belles séquences d'émotion au bout du premier temps mort. Leïla Lejeune a eu droit enfin à une reconnaissance à sa juste valeur avec une halle d'honneur des deux équipes et des cadeaux pleins les bras en présence de ses parents. Avant qu'Une Angélique Spincer, très émue, soit à son tour récompensée pour sa formidable carrière.

Nous n'étions pas au bout de nos surprises puisque nos deux Réunionnaises honorées vont jouer sous le même maillot, celui du HBF Saint-Denis, accompagnées de Mélissa Agathe, formant une base arrière dionysienne qui avait fière allure. De quoi donner des idées pour le futur du club du chef-lieu. "Une aventure à la Réunion ne serait pas pour me déplaire. Je suis née à Paris mais je me sens Réunionnaise à part entière. J'ai toujours dit que j'étais prête à aller le handball réunionnais. Un break parisien est tout à fait envisageable", avance Angélique Spincer. Mais pour l'instant, elle va célébrer sa dernière grande sortie sous le maillot d'Issy cet après-midi.

Christophe Coindevel

SUR LE MÊME SUJET

Elles ont dit

ÉDITION ABONNÉS

ES LIONNES!
HANDBALL
Un "Ange" est passé...

SURF-GLISSE
La grosse frayeur

DIVERS
Daydou rêve

HANDBALL
Paris gagné

RETROUVEZ TOUS LES CONTENUS EXCLUSIFS PUBLIÉ



NOUVELLE GAMME





***IMAZPRESS**
l'image au service de l'info



REVUE DE PRESSE
Le 21/06/15

Rechercher...

***IMAZPRESS**
l'image au service de l'info

Lundi 22.06.2015



A LA UNE ACTUS VOLCAN CULTURE ÉCONOMIE SOCIAL SPORTS ATTAQUES DE REQUINS COURRIER DES LECTEURS LE COUP DE CRAYON DE JORIS

Actualité > Sports > Les principaux résultats sportifs

974 Canal 974 - 24h/24 - 7j/7

CE WEEK-END
Les principaux résultats sportifs

Posté par IPR1 y a 17 heures

LES FORFAITS MOBILES SANS ENGAGEMENT
EXCLUSIVEMENT SUR LE WEB



Ce week-end a été marqué par plusieurs matchs opposant une sélection de La Réunion à des équipes parisiennes, malgaches ou encore mauriciennes que ce soit en handball, beach soccer et rugby. En football, il y a eu du changement ce week-end à la tête du championnat de D1P.

Football : La Saint-Pierroise, par défaut

La rencontre de la 11e journée opposant l'AS Excelsior, leader du championnat, à l'USB a dû être reportée en raison de la pluie. Du coup, la JS Saint-Pierroise a pris ce dimanche la tête de la D1P malgré son match nul face à la Sainte-Marienne (3-3). Dans les autres rencontres de la journée, la Saint-Louisienne s'est imposée 2-1 sur le terrain du SDEFA et l'ARC Bras-Fusil a battu 3-2 la Capricorne. Samedi soir, la Saint-Pauloise a dominé l'AJ Petite-Île 3-1 tandis que l'AS Marsouine a gagné face à la Jeanne d'Arc sur le même score.

Handball : Le Issy Paris en démonstration

Invité du trophée de la ville de Saint-Denis, le Issy Paris Hand n'a pas fait le déplacement pour rien. Au stade de l'Est, samedi, les Parisiennes ont d'abord battu le HBF Saint-Denis 37 à 29. Ce dimanche, face à une sélection réunionnaise, les Franciliennes se sont largement imposées : 33 à 16. Lesly Briemant et Doungou Camara ont été élues meilleures joueuses de la compétition.



Saint-Denis, RE ☁️ 23°C

ACTUALITÉS VIDEOS ANNONCES

Rechercher des actualités

clicanoo.re
Le Journal de l'île de la Réunion

monClicanoo **RE CONNECTER**

Ma liste presse ou KY | Créer un compte

Se connecter avec Facebook

ACTUALITÉS SPORT ANNONCES EMPLOI LOISIRS SERVICES + MARCHÉS PUBLICS CONTACT FEMMEMAG CASEMAG

Sommaire Fais chers Société Économie Politique Santé Culture Édité Le dossier Archives Journal en PDF

HANDBALL

Elles ont dit

4 Commentaires publié le 21 juin 2015 07h42

Le Journal
offres d'abonnement

Angélique Spicer a montré une large palette de son indéniable talent lors de la distribution comme à la finition.

Facebook Twitter Plus Google+ LinkedIn

ÉDITION ABONNÉS

SPORTS DE COMBAT
Bonno garde la flamme

BASKET-BALL
Var en sens inverse

Angélique Spicer (Issy-Paris) : "C'était une soirée avec beaucoup d'émotion. Nous avons mis un peu de temps à nous mettre dans le rythme après un mois et demi sans compétition. Dominage que le public n'a pas répondu présent mais je pense que ceux qui étaient là ont apprécié le spectacle. Je tiens à remercier tous ceux qui ont œuvré pour cette belle soirée."

SUR LE MÊME SUJET

Un joyeux anniversaire

Doungou Camara (Issy Paris, MVP du match) : "Je suis très surpris de recevoir ce prix. On passe une semaine fantastique avec des gens super sympas sur le terrain et en dehors. Notre séjour n'est pas terminé mais j'espère revenir très vite à la Réunion."

Armelle Attingré (Issy-Paris) : "C'était génial, comme tout ce qu'on est en train de vivre à la Réunion. Humainement et handballistiquement, c'est du pur régal. Les joueuses d'en face étaient à la hauteur. Et j'ai appris à connaître une fille comme Priscilla Dalleau que je ne connaissais pas et que j'apprécie beaucoup."

Benjamine Figuester Salaï (Entraîneure HBF Saint-Denis) : "Je crois que nous avons été à la hauteur de l'événement. On peut regretter que les gradins ne soient pas plus remplis. Mais je reste persuadée que le handball féminin doit être mis en lumière. Nous avons du potentiel et du savoir-faire. Il faut que nous travaillions tous ensemble pour avancer dans le même sens. Moi, j'y crois."

Leïla Lejeune (HBF Saint-Denis) : "Je suis émue d'être honorée de la sorte. Je l'avais été au Danemark et à Metz mais jamais à la Réunion. Je remercie la famille Salaï car ce secret de polichinelle a été très bien gardé jusqu'au bout. C'était une soirée exceptionnelle et c'est un très beau cadeau pour moi."

Tiffany Boisedu (HBF Saint-Denis) : "C'est très impressionnant. Ça va très vite dans la circulation du ballon. Ça court dans tous les sens. On sent aussi que c'est très rigoureux et très appliqué. J'ai passé une belle soirée avec des joueuses vraiment très sympathiques."

Carole-Anne Rangyanaguy (HBF Saint-Denis) : "Les alliés vont très vite. C'est vraiment beaucoup plus impressionnant qu'à la télévision. Cela restera un très beau souvenir."



Sports

TROPHÉE DE LA VILLE DE SAINT-DENIS

Un joyeux anniversaire

Pour son vingtième anniversaire, le HBF Saint-Denis a donné une belle réplique à Issy-Paris lors d'une soirée pleine d'émotion et de surprises.



Ça déménage au poste de pivot avec Sofia Fheri. (Photos: SLY)



On le sait désormais, Armelle Attingré, la gardienne de l'équipe de France, n'est pas une reine des pénalités. Mais dans les cages, elle a assuré le show.



Doungou Camara, étue MVP du match, a épâté la galerie par sa vitesse d'exécution.



Les jeunes filles du centre de perfectionnement étaient aussi à l'honneur. On en verra peut-être une, un jour, évoluer sous le maillot d'Issy-Paris.

"L'accueil a été royal, les gens sont extraordinaires, d'une gentillesse incroyable depuis notre arrivée. Nous espérons que nous allons être à la hauteur de l'événement", craignait vendredi soir, Pablo Morel, l'entraîneur d'Issy-Paris. Il peut être rassuré, sa formation a pleinement joué le jeu hier soir sur le parquet du stade de l'Est. Un beau cadeau en somme pour les 20 ans du HBF Saint-Denis. Les cinq cents spectateurs présents ont pu avoir un aperçu du handball de haut niveau féminin sur le plan national.

LEJEUNE ET SPINCER HONORÉES

Avec l'altruiste Angélique Spincer à la distribution, les "Lionnes", ont assuré le spectacle. La grande Sofia Fheri n'a pas rigolé au poste de pivot. Les qualités athlétiques de Jennifer Issifou et de Doungou Camara ont dû impressionner plus d'une handballeuse dans les tribunes. Le bras de Leslie Briemant part à une vitesse incroyable. Armelle Attingré, la gardienne de but de l'équipe de France se mêle à la fête en s'essayant au jet de sept mètres. Mais sans succès. Dommage! En face, le HBF Saint-Denis a tenu tête avec une Leïla Lejeune rayonnante, bien soutenue par Mélissa Agathe et Léonie Leroy, la nouvelle recrue dionysienne. Après un quart d'heure de



Le spectacle offert par l'ensemble des actrices hier soir montre bien que le handball féminin a toute sa place. Il ne reste qu'à convaincre le public (Photos: SLY)

jeu, les deux équipes sont au coude à coude (6-6) avant que les Parisiennes accélèrent avant une pause bien méritée (11-16, 30). En deuxième mi-temps, le jeu va se mettre à l'ombre pour laisser place à de belles séquences d'émotion au bout du premier temps mort. Leïla Lejeune a eu droit enfin à une reconnaissance à sa juste valeur avec une haie d'honneur des deux équipes et des cadeaux pleins les bras en présence de ses parents. Avant qu'Angélique Spincer, très émue, soit à son tour récompensée pour sa formidable carrière. Nous n'étions pas au bout de

nos surprises puisque nos deux Réunionnaises honorées vont jouer sous le même maillot, celui du HBF Saint-Denis, accompagnées de Mélissa Agathe, formant une base arrière dionysienne qui avait fière allure. De quoi donner des idées pour le futur du club du chef-lieu. "Une aventure à la Réunion ne serait pas pour me déplaire. Je suis née à Paris mais je me sens Réunionnaise à part entière. J'ai toujours dit que j'étais prête à aider le handball réunionnais. Un break par ici est tout à fait envisageable", avance Angélique Spincer. Mais pour l'heure, elle va célébrer sa dernière grande sortie sous le maillot d'Issy cet après-midi.

Christophe Coinvel

TROPHÉE DE LA VILLE DE SAINT-DENIS

AU STADE DE L'EST	
Aujourd'hui	9h
Tournoi écoles de hand	13h
Match des "anciennes"	15h30
Issy Paris Handball - Réunion	15h30

ELLES ONT DIT

Angélique Spincer (Issy-Paris): "C'était une soirée avec beaucoup d'émotion. Nous avons un peu de temps à nous mettre dans le rythme après un mois et demi sans compétition. Dommage que le public n'ait pas répondu présent mais je pense que ceux qui étaient là ont apprécié le spectacle. Je tiens à remercier tous ceux qui ont œuvré pour cette belle soirée."

Doungou Camara (Issy-Paris, MVP du match): "Je suis très surprise de recevoir ce prix. On passe une semaine fantastique avec des gens super sympas sur le terrain et en dehors. Notre séjour n'est pas terminé mais j'espère revenir très vite à la Réunion."

Armelle Attingré (Issy-Paris): "C'était génial, comme tout ce qu'on est en train de vivre à la Réunion. Humainement et handballistiquement, c'est du pur régal. Les joueuses d'en face étaient à la hauteur. Et j'ai appris à connaître une fille comme Priscilla Dalleau que je ne connaissais pas et que j'apprécie beaucoup."

Benjamine Figueter Salai (Entraîneur HBF Saint-Denis): "Je crois que nous avons été à la

hauteur de l'événement. On peut regretter que les gradins ne soient pas plus remplis. Mais je reste persuadée que le handball féminin doit être mis en lumière. Nous avons du potentiel et du savoir-faire. Il faut que nous travaillions tous ensemble pour avancer dans le même sens. Moi, j'y crois."

Leïla Lejeune (HBF Saint-Denis): "Je suis émue d'être honorée de la sorte. Je l'avais été au Danemark et à Metz mais jamais à la Réunion. Je remercie la famille Salai car ce secret de polichinelle a été très bien gardé jusqu'au bout. C'était une soirée exceptionnelle et c'est un très beau cadeau pour moi."

Tiffany Boisedu (HBF Saint-Denis): "C'est très impressionnant. Ça va très vite dans la circulation du ballon. Ça court dans tous les sens. On sent aussi que c'est très rigoureux et très appliqué. J'ai passé une belle soirée avec des joueuses vraiment très sympathiques."

Carole-Anne Rangyanaguy (HBF Saint-Denis): "Les alliées vont très vite. C'est vraiment beaucoup plus impressionnant qu'à la télévision. Cela restera un très beau souvenir."



Angélique Spincer a montré une large palette de son indéniable talent hier à la distribution comme à la finition.



38 LE SPORT A LA REUNION

Le Quotidien de la Réunion - lundi 22/06/15

LES RESULTATS DU WEEK-END

Table of sports results for the weekend, including football, basketball, and handball matches with scores and participating teams.

HANDBALL TROPHÉE DE LA VILLE DE SAINT-DENIS

Une leçon profitable

La Trophée de la ville de Saint-Denis s'est terminé sur la victoire de Issy-Paris face à la sélection de la Réunion (33-16), hier au stade de l'Est.

Le match entre la sélection de la Réunion et Issy-Paris vient de se terminer sur la large victoire des vice-championnes de France sur le score de 33 à 16. Mais les joueuses ne pouvaient pas quitter le stade de l'Est comme cela. Ce sont quand même les vingt ans du HBF Saint-Denis, l'organisateur de ce Trophée, qu'on sanctifie.



Internationale française, Kaikilitou Nikalet en pleine action. (Photos Raymond Wae-Tlon)

«Elles m'ont impressionné»

Les joueuses d'Issy-Paris sont visiblement ravies de leur tourné à la Réunion. Pablo Morel, leur entraîneur, confirme : «C'est merveilleux de pouvoir aller du handball, le plaisir, la découverte de paysages paradisiaques. On remercie tous Angélique (Spinier) de nous avoir fait découvrir «serre» On s'est regardé».

sans relief. Les Parisiennes, même privées des seules Oufedal de la Monténégre Marija Jovanovic, ont en effet joué à leur niveau. Evidemment pas avec le reste des joueuses. Le bœuf se poursuit avec un morceau de maloya. Rebecca Bossavy se montre particulièrement douée dans l'exercice d'improvisation.

«Hier, le match face au HBF Saint-Denis était une fête, explique Pablo Morel. On célébrait le partenariat en même temps qu'on rendait hommage à Leila (Léjeune) et Angélique (Spinier). Aujourd'hui, on a pris un sérieux note rôle de sparring-partner de la sélection. C'était le meilleur moyen de respecter les gens qui nous ont fait venir, à savoir fournir une opposition cohérente, avec l'investissement adéquat.»

«Oui, ce match va forcément nous servir, reprend Vincent Hoarau. On va maintenant attaquer un gros travail fondier dans la perspective des Jeux des îles. Un bloc de dix jours. Mais déjà, je tire quelques enseignements de titre personnel de cette rencontre. Certaines joueuses m'ont étonné. Des joueuses comme Marinelle Megarus, Séverine, j'ai vu encore Les Nanicouard qui n'avaient pas forcément une grande expérience du haut niveau.»



Séverine Djouss, meilleure buteuse de la Réunion.

LA FICHE TECHNIQUE

Un stade de l'Est, Issy-Paris bat la sélection de la Réunion 33-16 (mi-temps : 14-8) spectateurs environ. Arbitre : MM. Vello et Thomas. Réunion : Delord (1re à 20'), 3 arrêts, Dorid (21' à 30'), 1 arrêt, Lesfrin (31' à 60'), arrêts : Dupon 1/2, Brunes 1/5 dont 0/1 pen, Lejeune 2/6 dont 0/2 pen, Lissauer 1/2, Thébaud 0/1 dont 0/1 pen, Agathe 1/2, Dipeux 2/6 dont 0/1 pen, Sanké 0/1, Simon 1/4, Demery, Manicouadin 2/5, Megarus 3/5, Sabodady 0/2. Entraîneur : Vincent Hoarau. Issy-Paris : Attingré (1re période) 7 arrêts, Garba 8 arrêts ; Lissauer 5/4, Brunes 6/5, Zémaré 4/5 dont 0/1 pen, Spinier 5/5, Wikandé 5/6, Wibe 1/5, Camara 0/6, Pahr 1/2, Bossavy 5/5, Issifou 5/6. Entraîneur : Pablo Morel.

Foot en bref

Tournoi de Woippy : la sélection féminine terminée. La sélection féminine de la Réunion qui participait ce week-end au tournoi international de Woippy (Moselle), dernière étape de sa préparation avant les JIOI (1er au 9 août à La Réunion) a terminé la compétition à la 7e place sur seize équipes engagées. Les joueuses de Hosman Garrate ont été dominées au stade des quarts de finale par le FC Zurich, équipe championne de Suisse (1-0) avant de perdre le match de classement contre les Hollandaises de Terste. La sélection revient demain sur l'île et se retrouvera le mercredi 1er juillet pour un nouveau rassemblement. Le groupe pour les JIOI sera lui nouveau le 15 juillet, dix-huit jours avant les grands départs face aux Comores, le 31 juillet prochain.

Beach soccer : Madagascar gagne le deuxième

ENTRETIEN NODJALEM MYARO, PRÉSIDENTE DE LA LFH

«Se poser les bonnes questions»

Présidente de la Ligue féminine de handball, Nodjalemy Myaro était dans les tribunes du stade de l'Est pour assister à la rencontre phare de ce Trophée de la ville de Saint-Denis.

En 2008, c'est en tant que joueuse que Nodjalemy Myaro avait remporté le titre de championne de France N1 avec le Saint-Pierre HBC. A l'occasion de ce Trophée de la ville, l'ancienne arrière de l'équipe de France était à cette fois-ci en tant que présidente de la Ligue féminine de handball et vice-présidente de la Fédération.

Nodjalemy Myaro, vous êtes présidente de la LFH depuis octobre 2013. En quoi consiste votre fonction ? - L'objectif principal est d'accompagner les clubs de l'élite dans leur structuration, fédérer les énergies et avoir un projet commun pour que le handball

masculin qui surfe sur les succès de l'équipe de France, ou à l'impression que le développement du handball féminin ne suit pas la même courbe ascendante. Qu'en pensez-vous ? - Il ne faut pas se leurrer. On parle de deux niveaux de développement différents. Mais de la dire qu'il y a un fossé, non. Le handball féminin remplit lui aussi les salles lors des gros événements. Il n'y a qu'à voir le Palais des Sports d'Orléans qui fait salle comble, avec Fleury-Metz aussi rempli sa salle et Issy-Paris également sur les grands matches. Les affluences sont en net progrès. Pour avoir joué avant la création de la

poser les bonnes questions trouver des solutions.

«Un peu au creux de la vague»

Le handball féminin à la Réunion décline quant à lui. Est-ce aussi ce que vous avez constaté ?

Il est un peu au creux de la vague. Mais je pense que le pôle espoirs est en train de se restructurer. Il faut continuer à travailler pour qu'il y ait à nouveau des joueuses réunionnaises en équipe de France. La dernière était Angélique Spinier. Cela fait trois ans je crois.





Le Journal

REVUE DE PRESSE Le 22/06/15

Un "Ange" est passé...

ANGÉLIQUE SPINCER VUE D'ISSY ET D'AILLEURS

Après neuf ans passés à Issy Paris, sa capitaine emblématique peut partir avec le sentiment du devoir accompli. Angélique Spincer laissera sans aucun doute une trace indélébile dans l'histoire du club de la capitale.

Les paroles s'évoquent, les écrits restent. Avant de refermer le livre de la formidable histoire d'Angélique Spincer avec Issy-Paris, nous avons recueilli durant ces trois derniers jours quelques témoignages auprès de ceux qui ont eu la chance de la côtoyer dans la capitale. Si elle s'écarte aujourd'hui du handball de très haut niveau, la capitaine emblématique reste dans les mémoires du club parisien un modèle de professionnalisme, une joueuse aux qualités handballistiques et humaines exceptionnelles, que les blessures n'ont certes pas épargnées, mais qui n'aura jamais abdicqué. Cela vaut bien plus que tous les titres. Elle est là sa réussite. Et nous, on lui tire notre chapeau et on lui dit merci.



Christophe Colndevél



JEUNES

Maryam Garba (Gardiennne de but) : "C'est le meilleur capitaine de l'année. Non pour toute la vie je veux dire. Angélique, tu resteras dans mon cœur pour toujours. Big up !"

Jennifer Issifou (Ailière gauche) : "C'est la maman du groupe. Elle est toujours là pour nous écouter quand on a besoin d'elle. Voilà, c'est la maman du groupe. Et comme toutes les mamans pour ses enfants, elle va terriblement nous manquer."

Doungdou Camara (Ailière Gauche) : "Elle a été comme une grande sœur. Elle nous a beaucoup apporté surtout dans les moments durs car c'est elle qui s'occupait de ma scolarité à une période. Et franchement, elle a joué son rôle de grande sœur avec beaucoup d'affection et d'efficacité."

LES PROCHES

Christophe Spincer (Frère d'Angélique) : "Je suis très fier de ce qu'elle a accompli tout au long de sa carrière, sportivement et en tant que personne. Je suis très fier des valeurs qu'elle véhicule. Elle a toujours été un exemple pour moi. J'ai beaucoup vibré de la voir jouer, Angélique m'a donné beaucoup d'émotions."

Luderce Spincer (Père d'Angélique) : "Je suis heureux et fier du parcours qu'elle a réalisé jusqu'à moi. Mais pour moi sa carrière n'est pas terminée elle part dans un club ambitieux, tel qu'il l'a évolué à mes débuts en métropole. C'est peut-être un signe (rires) C'est une capitaine exemplaire qui su mènent son équipe dans les hauts sphères du handball français avec beaucoup de moien."

Rebecca Bossavy (Ailière gauche et compagne de Christophe) : "C'est une personne qui compte beaucoup pour moi. Je regarde et j'ai énormément à ses côtés. M. J'adore, elle va beaucoup manquer à Issy Paris. Mais elle ne sera pas si loin pour me donner des conseils."

Joan-Marie Sifre (Directeur général) : "C'est notre capitaine emblématique. Neuf années au club avec une fidélité remarquable, c'est simplement énorme et puis un état d'esprit remarquable. Alors on va beaucoup la regretter car c'est une personne de grande qualité."

Arnaud Gandaïsi (Directeur général) : "C'est l'incarnation du haut niveau, l'incarnation du professionnalisme. C'est à la fois l'exigence, la concentration, la rigueur et l'engagement. C'est aussi du professionnalisme au service d'Issy Paris car c'est aussi beaucoup de valeurs humaines, beaucoup de fiabilité, beaucoup d'échanges et d'humanité. Ça en fait une grande joueuse qui"

LE STAFF

mais aussi de montrer nos compétences, comme nous avons essayé de le faire ce week-end. Essayer de montrer ce qu'on vit au quotidien à haut niveau. C'est le meilleur moyen que l'on puisse donner aux handballeurs du HBF Saint-Denis et au handball français en général. Je pense que c'est le début d'une belle et longue histoire, s'empare joyeusement Pablo Morel."

Pablo Morel (Entraîneur) : "C'est une joueuse exemplaire. Humainement, c'est une personne droite, fidèle, qui a toujours le moral pour aider la coéquipière c'est à côté pour la rassurer. C'est une joueuse de ballon extraordinaire avec sa manière d'extraire elle bien raisonnable à une vision de jeu exceptionnel. C'est une grande joueuse et une grande personne."

ANGÉLIQUE SPINCER

30 ans
Demi-centre, 1,72m
Clubs successifs : CF Finlay-les-Aubrays (2004-2006), Issy Paris Handball (2006-2015)
Palmarès
ISSY PARIS HANDBALL
Vice-championne de France en 2012, 2014 et 2015
Vainqueur de la Coupe de la Ligue en 2013
Championne de France D2 en 2010
Finaliste de la coupe de France en 2014
Finaliste de la coupe d'Europe des vainqueurs de coupe en 2013
Finaliste de la coupe Challenge en 2014
EQUIPE DE FRANCE
63 sélections, 239 buts.
Médaille de bronze du Championnat d'Europe 2005
Vice-championne du monde en 2011

LES INTERNATIONALES

Armelle Attingré (Gardiennne de but, France A) : "C'est quelqu'un qui nous a apporté beaucoup de calme. Elle répond toutes les situations avec beaucoup de sérénité. Elle nous a apporté beaucoup de professionnalisme. J'ai joué cinq ans avec elle. Pas une fois, elle est allée en retard. Pas une fois, nous ne voyons l'imaginer ! C'est quelqu'un d'une teneur incroyable."

Corallé Lassoourt (Ailière gauche, France A) : "C'est l'emblème d'Issy-Paris. Elle que je suis arrivée toute jeune et elle m'a pris sous son aile. Elle a qu'elle serait ma petite maman. Mi je garderais toujours cette image d'elle."

LE STAFF

mais aussi de montrer nos compétences, comme nous avons essayé de le faire ce week-end. Essayer de montrer ce qu'on vit au quotidien à haut niveau. C'est le meilleur moyen que l'on puisse donner aux handballeurs du HBF Saint-Denis et au handball français en général. Je pense que c'est le début d'une belle et longue histoire, s'empare joyeusement Pablo Morel."

Pablo Morel (Entraîneur) : "C'est une joueuse exemplaire. Humainement, c'est une personne droite, fidèle, qui a toujours le moral pour aider la coéquipière c'est à côté pour la rassurer. C'est une joueuse de ballon extraordinaire avec sa manière d'extraire elle bien raisonnable à une vision de jeu exceptionnel. C'est une grande joueuse et une grande personne."

ANGÉLIQUE SPINCER

30 ans
Demi-centre, 1,72m
Clubs successifs : CF Finlay-les-Aubrays (2004-2006), Issy Paris Handball (2006-2015)
Palmarès
ISSY PARIS HANDBALL
Vice-championne de France en 2012, 2014 et 2015
Vainqueur de la Coupe de la Ligue en 2013
Championne de France D2 en 2010
Finaliste de la coupe de France en 2014
Finaliste de la coupe d'Europe des vainqueurs de coupe en 2013
Finaliste de la coupe Challenge en 2014
EQUIPE DE FRANCE
63 sélections, 239 buts.
Médaille de bronze du Championnat d'Europe 2005
Vice-championne du monde en 2011

LES INTERNATIONALES

Armelle Attingré (Gardiennne de but, France A) : "C'est quelqu'un qui nous a apporté beaucoup de calme. Elle répond toutes les situations avec beaucoup de sérénité. Elle nous a apporté beaucoup de professionnalisme. J'ai joué cinq ans avec elle. Pas une fois, elle est allée en retard. Pas une fois, nous ne voyons l'imaginer ! C'est quelqu'un d'une teneur incroyable."

Corallé Lassoourt (Ailière gauche, France A) : "C'est l'emblème d'Issy-Paris. Elle que je suis arrivée toute jeune et elle m'a pris sous son aile. Elle a qu'elle serait ma petite maman. Mi je garderais toujours cette image d'elle."

TROPHÉE DE LA VILLE DE SAINT-DENIS Pari gagné

Malgré la maigre affluence durant ces trois jours de fête qui ont consacré son vingtème anniversaire, le club dijonnais a parfaitement réussi l'opération Issy-Paris. C'est peut-être le début d'une nouvelle ère d'un grand club féminin dans le chef-lieu.



Le HBF Saint-Denis de Benjamin Figeolet n'a pas failli sur l'opération Issy-Paris. Le partenariat avec le club parisien est lancé. (Photo : SLY)

"On n'a pas cessé de le rappeler, il n'aura manqué que les spectateurs durant ces trois jours d'anniversaire du HBF Saint-Denis et de la musique sont des raisons évidentes de la défection du public. On ne pourrait pas être différents. On s'est adapté en fonction des dates de la venue d'Issy-Paris", tenu de se justifier Benjamin Figeolet, l'une des chevilles ouvrières de cette opération. "Nous aurions voulu opter pour un événement au gymnase de Champ Fleury mais le site étant en travaux, nous avons dû nous contenter de l'enceinte du stade de l'Etat", ajoute Fabrice Salai, le président du club.

PABLO MOREL : "J'ESPÈRE QUE C'EST LE DÉBUT D'UNE BELLE ET LONGUE HISTOIRE!"

de l'ambition. "Nous avons envie d'aller plus haut. On ne peut pas faire rêver des filles en étant en D2. Mais cela prend du temps. Nous avons surtout besoin de consolider la base, préparer notre relève. Maintenant, il faut passer son cap", avance Salai. Il faudra donc compter sur le HBF Saint-Denis pour jouer les premiers rôles dès la saison prochaine. Le retour annoncé d'Alline Dupac (voir page suivante) dans le chef-lieu en est bien la preuve. Le grand club féminin du chef-lieu tant rêvé est peut-être en marche. "Je ne sais pas si on peut dire cela, c'est Pablo Morel. Pour moi, la Transposante, la Croisienne, et le P. Pour par exemple sont des grands clubs. Cela a pris du temps pour se structurer. L'avenir nous dira si nous sommes sur la bonne voie", conclut tout sourire son président. Un avenir poché alors.

l'opération Issy-Paris. "Je tiens à le rappeler pour tout ce qui nous a apporté, je sais qu'on va toujours être de nous et de ce club", a commenté Pablo Morel l'entraîneur d'Issy-Paris. Après de telles émotions, le résultat du match entre la sélection de la Réunion et la formation de la capitale est devenu anecdotique. On se souviendra toutefois que grâce à leur large victoire hier après-midi, 33-16, les Parisiennes ont emporté haut la main le Trophée de la ville de Saint-Denis.

Les larmes de Spincer

SELECTION DE LA RÉUNION - ISSY-PARIS : 16-33 / Angélique Spincer n'a pas pu retenir ses larmes au moment de venir dans ses bras de dernière fois ses coéquipières pour son dernier match sous le maillot d'Issy. Des

Dupac fil à HBF

TRANSPOURTE - La présidente d'Alline Dupac au sein de l'Effectif du HBF Saint-Denis était loin d'être anodine samedi soir. Il est désormais certain que l'une des cadres de la Croisienne est en passe de rallier le chef-lieu. La perspective intéressée n'a pas souhaité confirmer l'information contrairement au président Fabrice Salai. "C'est un souhait de notre part de faire revenir les anciennes du club. C'est un geste retour à la maison", a-t-il déclaré. Avec un tel retour, le HBF Saint-Denis aura vraiment filé allure.

Hoïfœtal rêvent en tongs

RENCONTRE - Les publicitaires norvégiens n'auraient pas eu l'occasion de voir évoluer la belle et pétillante Sissie Østfeldt, élu meilleur joueur du championnat de France 2014-2015. La demi-centre norvégienne, blessée aux adducteurs, est restée en tongs ces deux derniers jours.

Les dames à l'honneur

RENCONTRE - Ce week-end exclusivement réservé au handball féminin n'est pas fini. Aujourd'hui, la ligue régionale organise une réunion de l'ensemble des référents des clubs féminins au gymnase Cotier de 18 heures à 20 heures. Un rassemblement auquel assisteront certaines joueuses d'Issy-Paris ainsi qu'Odile Dubois, membre du conseil d'administration de la fédération française et représentant du plan de féminisation au niveau fédéral, et qui est aussi chef de délégation de la sélection à l'échelle de l'équipe de France.

HAND EXPRESS

Les larmes de Spincer

SELECTION DE LA RÉUNION - ISSY-PARIS : 16-33 / Angélique Spincer n'a pas pu retenir ses larmes au moment de venir dans ses bras de dernière fois ses coéquipières pour son dernier match sous le maillot d'Issy. Des



Issy-Paris a conclu son voyage avec une facile victoire contre la sélection de la Réunion, 33-16. (Photo : Eric Lefoyaux.)



REVUE DE PRESSE

**Merci à tous
et à l'année prochaine
pour de nouvelles émotions !**

