

ASOCIACE PRO POSTIŽENÉ

Asociace PRO Postižené

SCENAR

ZAKLAD NA SVETU
TALK SHOW NA ROZKAZI ROKU 2015
SVETA SE NA ROZKAZI!
PUBLIKUM SE SVETI OHLAVILO POTUŠK!
ZE ~~ZAKLADU~~ ZAKLADU PŘI CHAZÍ
MODERÁTOR

ÚVODNÍ SLOVO



Obraz č. 1

Záběr na studio, kde začíná Talk show roku 2015. Světla na pódiu se rozzáří, publikum spustí ohlušující potlesk. Ze zákulisí přichází moderátor. Usmívá se a zůstává stát před červenou pohovkou, kde vítá svého prvního hosta – Bc. Jitku Královou, ředitelku společnosti Apropro Jičín, o.p.s., a poprosí ji o předmluvu k dnešní Talk show.

Úvodní slovo

Jitka:

Vážení čtenáři Talk show!

Opět po 12 měsících mám za úkol napsat úvodní slova k výroční zprávě.

Přemýšlím, jaká najít slova, která by nejlépe charakterizovala uplynulý rok v Apropu.

Napadá mě slovo **rekonstrukce**. Všichni jsme sledovali, jak se den po dni, týden po týdnu mění budova v Soudné 15. Měli jsme možnost na kontrolním dni na stavbě více či méně vstupovat do procesu tvorby a ovlivňovat tak tvář a funkčnost našeho budoucího působiště.

Další slovo je **očekávání**. Jaké to tam bude? Jak se nám bude pracovat, když se sestěhujeme ze 4 různých míst po Jičíně do nově zrekonstruované budovy? Kdy to bude?

Někdy bylo dost časté slovo **zklamání**, nebo spíš **přijímání** věcí, tak jak na stavbě a při zařizování přicházely. Ne vždy šlo všechno podle našich představ.

Další slovo, které se mně spojuje s uplynulým rokem je **vytrvalost** a **přizpůsobení se**. Pracovníkům v přímé péči a jejich vedoucím patří velký obdiv, že dokázali zajistit veškeré služby, terapie a aktivity ve výborné kvalitě i za ztížených podmínek, které s sebou rekonstrukce budovy v Soudné přinesla.

A dalším výrazem je **změna**, hledání a také **loučení se**. Žádný jiný rok jsme nezažili tolik personálních změn ve vedoucím týmu Apropa.

Dalším slovním spojením by bylo **daleké cesty**, protože závěr naší spolupráce s polským partnerem v projektu Dej nám šanci se vyznačoval intenzivním cestováním mezi Jičínem a polským městečkem Staniszcze. O prázdninách jsme tam organizovali vzdělávací kurzy pro osoby s postižením.

Již z tohoto letmého výčtu je vidět, že rok 2015 byl pro Apropro velice zajímavý a věřím, že to bude vidět i z výroční zprávy. Máte jedinečnou možnost nahlédnout pod pokličku naší společnosti. Scénárista nám předkládá scénář, jehož námětem je adaptace Apropa v roce 2015. Sami posuďte, nakolik je tento scénář živý, spontánní a aktuální a jaký zájem může Talk show u diváků vzbudit. Budu ráda, když se svými ohlasy se mnou podělíte.

Děkuji vám a přeji příjemné čtení.

Bc. Jitka Králová
ředitelka Apropa

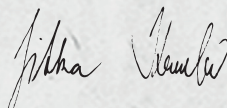

Obecenstvo tleská, moderátor poděkuje za úvodní slovo a paní ředitelka odchází do zákulisí.

Obraz č. 2

Na scénu přichází Společnost Apropo. Podává si s moderátorem ruku, šibalsky mrkne do publika a posadí se na pohovku. Devatenáctiletá společnost Apropo hází úsměvy na všechny strany, je velmi přátelská, otevřená, a kdyby měla prostor, bude povídat celý večer. Moderátor ji naštěstí usměrní, takže zbyde čas ještě na ostatní hosty.

Moderátor: Zkuste nám prosím jednou větou shrnout Vaše poslání.

Apropo: Popsat jednou větou celý náš záběr je nelehká věc, ale můžeme to vyjádřit třeba takhle:

„Pomáhat rodinám s postiženým dítětem, vést plnohodnotný život.“

Moderátor: Povězte nám, jak vznikl váš název?

Apropo: Je to slovní hříčka. Apropo je zkratkou pro - Asociace pro postižené. A apropos znamená – abych nezapomněl. My nezapomínáme na lidi s postižením, v našem případě hlavně na děti a mladé dospělé od 3 do 30 let, s mentálním, tělesným a kombinovaným postižením. Měli bychom připomenout, že Apropo vzniklo v roce 1996 a bylo známé pod zkratkou OO SPMP Jičín – APROPO. Ale rozvoj s sebou nese změny a dnes působíme jako Apropo Jičín, o.p.s.

Moderátor: Proč a pro koho je tu Apropo?

Apropo: Protože nám osudy dětí a mladých lidí s postižením nejsou lhostejné. Lidé s postižením žijí mezi námi, jsou to naši sousedé, známí, děti, kamarádi. U dětí s postižením celý příběh začal, jejich rodiče se podíleli na vzniku Apropa. Jsme tu, protože se s Apropem v Jičíně počítá a máme podporu města i místních obyvatel. Jsme tu, protože máme 19 let zkušeností s prací s dětmi a mladými lidmi s postižením a umíme pomoci.

Moderátor: Jaký byl rok 2015 pro Apropo?

Apropo: Rok 2015 přinesl řadu velkých úspěchů, ale zároveň byl dost náročný. Naše hlavní zázemí, vila v Soudné je stále v rekonstrukci, byli jsme rozseti na několika místech po Jičíně, což ztěžovalo organizaci a průběh poskytování všech služeb. Také došlo k velkým personálním změnám, jelikož několik pracovníků odešlo plnit rodičovské povinnosti a na jejich místo nastoupili noví kolegové. Změn bylo letos opravdu hodně, ale jsme pyšní, že přesto všechno se nám podařilo zajistit plynulý chod všech našich služeb.

Poznámka pod čarou:

Evidenční počet pracovníků:	27
Přepočtené úvazky:	18
Z toho pracovníci v přímé péči ve službách:	24
Celkový počet klientů:	46
Z toho službu odebírá pravidelně:	31
Celkové náklady:	8 711 182 Kč



Obraz č. 3

Na scénu přichází Denní stacionář APROPO. Na první pohled sympaták, přátelský, pěkný stacionář, takový, se kterým se hned cítíte dobře a příjemně. Podává si ruku s moderátorem a usedá na pohovku vedle Apropa.

Moderátor: Dobrý večer milý Stacionáři, jak se vám líbí v Apropu?

Stacionář: Víte, myslím, že mám obrovské štěstí, že jsem registrovaný právě v Apropu. Mám kolem sebe výborný tým lidí, který svou práci dělá s nadšením. S dětmi a mladými lidmi s těžkým zdravotním postižením se setkávám denně buď individuálně, nebo ve skupinách.

Moderátor: Jaké jsou zásady vaší práce?

Stacionář: Jde nám o to užít si na pár hodin denně společnost lidí, se kterými je nám dobře, je to hodně o lidském kontaktu a začlenění. Často nacvičujeme a rozvíjíme věci, které jsou v běžném životě nezbytné. Jsme tu pro to, abychom vyhověli přáním jednotlivých dětí a mladých lidí. Názory všech jsou rovnocenné, jsme partneři. Chceme rozvíjet nebo alespoň udržovat to co umí, co dělají rádi, co jim pomůže zapojit se do komunity, být samostatný.

Apropo: Stacionáři, také se nezapomeň zmínit, že provozuješ dva cvičné byty pro mladé klienty...

Moderátor: (pohledem utíná Apropo a otáčí se s další otázkou ke Stacionáři) Vzpomeňte na nějaký běžný den roku 2015...

Stacionář: Snažíme se denní náplň udělat různorodou a zajímavou. Není tomu dlouho, co jsme uspořádali kurz první pomoci. Všichni měli možnost vyzkoušet si masáž srdce, zafixování poraněného člověka a další věci z první pomoci. Bylo u toho hodně smíchu a vtípků a nejvíc nás bavilo zkoušet si to sami na sobě.

Poznámka pod čarou:

Celkový počet klientů:	20
Počet hodin poskytnutých výkonů celkem:	8 793,2
Přepočtený úvazek pracovníků v přímé péči:	6,05
Celkový náklad na službu:	4 037 287 Kč



OBRAZ ů.Š.
NA SCÉNU PŘICHÁZÍ ~~IDE~~
[APROPO]. NA PRVNÍ FOMU
PRAVĚLSKY, ~~PEKA~~ PĚKA
TAKO VY!

Obraz č. 4

Na scénu přichází Osobní asistence APROPO, podá si ruku s moderátorem, usměje se na Stacionář a posadí se vedle něho na pohovku. Je to nenápadná, ale silná a sebevědomá asistence, zvyklá kdykoliv podat pomocnou ruku. Vyzařuje z ní jistota a bezpečí. Vážení čtenáři, musíme vám prozradit drby ze zákulisí. Mezi Stacionářem a Asistencí vzniklo silné partnerské pouto, od roku 2007 jsou registrováni v Apropu oba dva, jiskří to mezi nimi a při práci se výborně doplňují.

OBRAZ 04
NA SCÉNU PŘICHÁZÍ OSOBNÍ ASISTENCE
APROPO
SMOD
NA S



Moderátor: Dobrý večer, Asistence! Povězte nám, jak se cítíte v Apropu?

Asistence: Apropo mi dává velký prostor k seberealizaci a uplatnění. Tým lidí, se kterým pracuji, odvádí skvělou práci. Ale není to jednoduché, každý den řešíme míru zapojení a pomoci. Pracovníci musí být velmi empatičtí, děti a mladí lidé s těžkým postižením mají často problém s mluvením a vyjadřováním. Asistence je prodloužená ruka klienta, má jen zprostředkovat to, po čem děti a mladí touží a co potřebují, nikoliv dělat za ně to, co zvládnou sami.

Moderátor: Proč je asistence důležitá?

Asistence: Naše práce vypadá na první pohled velmi obyčejně – někoho někam odvézt, něco mu podat apod. Ale když se zamyslíte, změna pro lidi s postižením, kterou asistence přináší, je obrovská. Bez ní by byly děti a mladí lidé jen pasivními příjemci podnětů zvenčí. Ale s asistencí mohou dělat věci, které chtějí, být samostatnější, rozvíjet se, prohlubovat svůj potenciál a své zájmy. A ta úžasná změna, kterou na dětech i mladých vidíte, když se jim podaří něco zvládnout... ta je nepopsatelná.

Apropo: (se viditelně nadechuje a chce do toho opět vstoupit, ale nakonec nechá mluvit ostatní).

Moderátor: Zkuste nám popsat nějaký takový zážitek z obyčejného dne roku 2015.

Asistence: Nebude to úplně obyčejný den. Ale byl to den, kdy jsme se rozhodli zajít na Jičínský ples. Je to přesně ta situace, kdy je asistence nezbytná a člověka s postižením to posune zas o kousek dál k běžnému životu. Byl to úžasný večer. Tanec, společenské oblečení, krásné dívky a galantní muži. Byl to večer, na který se dlouho vzpomíná, a byla by velká škoda, kdybychom ho nemohli uskutečnit.

Poznámka pod čarou:

Celkový počet klientů:	36
Počet hodin poskytnutých výkonů celkem:	4 941,4
Přepočtený úvazek pracovníků v přímé péči:	2,97
Celkové náklady na službu:	1 395 154 Kč

Obraz č. 5

Na scénu přichází Sociální rehabilitace APROPO. Je v týmu Apropa nováček. Ale vstupuje se sebevědomím služby, která si je vědoma své důležitosti. Je to svěží mladistvá služba, která se velmi hodí do věkové kategorie svých klientů (18 – 30let). Je to trošku chytrolín, všem říká „jak na to“. Posadí se ležérně na pohovku s rukou za hlavou.

Moderátor: Vítám tě, Rehabilitace. Jak to jde v Apropu?

Rehabilitace: Jojo, v Apropu jsem jako doma. Víte, pro mě je nejdůležitější „postavit se na vlastní nohy“ a svoboda v rozhodování. A jelikož jsou to principy, kterých se drží v Apropu všichni, tak je mi tam od začátku dobře.

Moderátor: A čím se Vaše práce liší od ostatních služeb?

Rehabilitace: No, já jsem tam od toho, abych jim ukázala, co všechno mohou mít. Nacvičujeme s klienty věci, které se jim mohou v budoucnu hodit.

Stacionář: (mručí si pod vousy) No, ale já tohle dělám už několik let!

Rehabilitace: No dobře, ale já za nimi chodím ven, do cvičného bytu, domů, tam, kam potřebují. Ten nácvik je nejdůležitější, je to hodně individuální a ušité přesně na míru. Zaobíráme se věcmi jako je bydlení, hygiena, zdraví, peníze. Řešíme, jak si najít práci, co dělat ve volném čase apod. Já najdu u každého jeho potenciál a využiji ho naplno.

(Stacionář jen kouká a už nic neříká, Asistence mu něco naléhavě šeptá do ucha.)

Moderátor: Vyprávějte něco z běžného dne, ať si můžeme udělat lepší představu.

Rehabilitace: Jednou z věcí, kterou se každý učí rád, je vaření. A shodneme se, že je do budoucna dobré to umět. U vaření můžeme promítnout společnou kreativitu, i když musím říct, že následné uklízení takové kreativity bývá někdy náročné. Ale co by bylo vaření bez úklidu a co by se člověk naučil, kdyby po něm někdo nepořádek stále uklízel. A tahle komplexnost je mojí silnou stránkou. Neučíme jen uvařit, ale i promyslet nákup, nakoupit, zaplatit, uvařit, sníst a i si po sobě uklidit...

Poznámka pod čarou:

Celkový počet klientů:	10
Počet hodin poskytnutých výkonů celkem:	2 567,8
Přepočtený úvazek pracovníků v přímé péči:	2,59
Celkové náklady na službu:	1 493 501 Kč



2022 05 KATEGORIE
KROVA! ~~HO~~ KLIENTŮ
18-20 LET!
A SEBĚNU ~~KAP~~ PŘÍCHA'ZÍ' SOC.
BHABILITACE APROPO JE TO NO
→ VŠUP SEBEVĚDOMĚ!

Obraz č. 6

Na scénu přichází Fakultativní služby a terapie. Moderátor je chtěl pozvat jako samostatného hosta, aby se necítily dotčené. Mají totiž opravdu široký záběr, který láká klienty svou zajímavou nabídkou. A přesto, že nejsou dotované, tak mají své pevné a nezastupitelné místo.

Moderátor: Dobrý večer, i vás se zeptám, jak se cítíte v Apropu?

Služby: No ze začátku jsme si říkaly, že uvidíme, co z té spolupráce vzejde. To víte, dotace žádné (ušklíbnu se), začaly jsme polehoučku, abychom zjistily, jak to budeme zvládat.

Moderátor: Ale Vaše současná nabídka je přece široká, ne?

Služby: Ano, musím přiznat, že se nám to nečekaně rozšířilo.

Apropo: (se horlivě ujímá slova) Víte, ale je důležité říct, komu za to vděčíme. Máme skvělé lidi v týmu, kteří se vždy snažili najít a sehnat peníze, vyškolit se v nových oborech, nebo si znalosti prohloubit, dělat něco navíc ve svém volném čase. Velké poděkování patří sponzorům, ať z řad firemních, individuálních dárců nebo nadacím, které..

Služby: Apropo, nech nás mluvit! Otázka byla, jaká je naše nabídka.

(No ale musíme uznat, že se Apropo drželo už dlouho v pozadí.)

Moderátor: Služby prosím, řekněte našim čtenářům, co všechno nabízíte?

Služby: Musím zmínit Péči o pečující – podpora těch, kteří pečují celoročně o své blízké s postižením, třeba možností vzdělávání nebo konzultací s terapeutem. Nabízíme fyzioterapii, léčebné plavání, hipoterapii, masáže Shiatsu, klub Montessori. Velký úspěch mají prázdninové a víkendové pobyty. Nikdo si nedovede představit, kolik za tím stojí lidí, práce a prostředků. A my máme obrovskou radost, že jsme se mohly takhle rozrůst a že to děti a mladé lidi baví a vrací se k nám. A děkuji všem, kteří se na tom podílejí.

Moderátor: Ještě nějaká zajímavost, kterou byste chtěly říct?

Služby: Myslím, že stojí za zmínku rozmanitost, se kterou pracujeme. Některé služby vedou dlouholetí zaměstnanci Apropa, kteří si doplnili své znalosti na kurzech. Díky jiným službám jsme se setkaly s novými tvářemi, které se staly součástí týmu. Jiní nabízejí pro Apropo jen tu svou jednu službu. Tým mladých externistů každý rok připravuje letní tábor pro klienty Apropa, letošní téma bylo „Věda“. A všechno se neustále zlepšuje a rozvíjí. Tohle se mi na Apropu líbí, ta široká škála nápadů a forem spolupráce, které se spojí za jediným cílem – podpořit děti a mladé lidi z Apropa.

Poznámka pod čarou:

Terapie, fakultativní služby	počet klientů	počet hod. /terapií
Aquaterapie	7	71
Dramaterapie	12	193,5
Fyzioterapie	27	731
Hipoterapie	10	132
Chirofonetika	9	170
Keramika	7	69,5
Lekce Montessori	3	153
Masáže Shiatsu	19	347,5
Muzikoterapie	10	196,92
Vícedenní pobyty	55	6 456

OBRAZ C.6.

FAKULTATIVNÍ SLUŽBY A TERAPIE

→ SAMOSTATNÝ JAKO HOST - MÁVŠTIROKOU
KTERÝ LÁKA KLIENTY

MAVOU NABÍDKOU.

POZNÁMKA POD ČAROU! PEVNĚ!

↓
KONEC OBRAZU



OBRAZ ŌZ
SU TO VŠECHY APROPA ROKU ~~2015~~ 2015.
VZÁCNÍ HOŠTĚ Z FIBULKUM ~~HOŠTĚ!~~
NADŠENĚ VLASKA!

→ UŠPĚCHY ZABŮ

→ SEDAJU' SI NA PO

* UKLANÍ SE A

PROJEKT
"DEJ NÁM PANCII" ↓



CZ PI Cíl 3 / Cel 3
2007-2013



EVROPSKÁ UNIE / UNIA EUROPEJSKA
EVROPSKÝ FOND PRO REGIONÁLNÍ ROZVOJ / EUROPEJSKI FUNDUSZ ROZWOJU REGIONALNEGO
PŘEKRAČUJEME HRANICE / PRZEKRAČAMY GRANICE

Obraz č. 7

Na scénu přicházejí Úspěchy Apropa roku 2015. Jsou to vzácní hosté a publikum nadšeně tleská. Úspěchy září, uklání se a sedají si na pohovku.

(Apropo i Služby hledí hrdě na řadu Úspěchů, které se schází na pódiu, na jejichž vzniku se celý rok podíleli, a snažili se, aby jich bylo co nejvíc)

Moderátor: Drahé Úspěchy vítám vás dnes večer tady a poprosím vás, abyste se nám představily.

Úspěchy: Musíme představit 1. místo v kategorii Kamera na Mental Power Prague Film Festival, které jsme získali s filmy, jež jsme natočili se společností Popojedem! Z klientů Apropa se staly opravdové filmové hvězdy, které podaly skvělé herecké výkony.

Dále ohlašujeme úspěšné ukončení projektu Dej nám šanci, při kterém Apropo spolupracovalo s polským sdružením Siedlisko na vytvoření metodiky, která pomůže zapojit osoby s postižením do pracovního procesu. Na polské straně už se mnozí zapojili do nových zaměstnání a projekt slaví první úspěchy.

Velmi nás potěšila výhra v soutěži, která probíhala v obchodech Tesco. Vítězství nám ukázalo, jak velkou máme podporu mezi místními a toho si velmi ceníme.

Výtěžek z benefičního představení prolomil půl milionovou hranici. Apropu jste darovali přesně 552 111 Kč. To bylo naprosto ohromné. Na přípravách představení se vždy podílí hodně lidí, je to pro nás spoustu práce navíc i ve volných chvílích. V letošních ztížených podmínkách to bylo znát ještě víc. Ale když vidíme vaši reakci a výsledek, jsme opravdu vděční za vaši podporu.

Moderátor: Chtěli byste ještě něco dodat?

Úspěchy: Naší největší součástí jsou ale ty malé věci. Každý den, kdy někomu vyčarujeme úsměv na tváři, kdy se klienti naučí něčemu novému, kdy zprostředkujeme zážitky, které by jinak nebyly možné, je úspěchem. Ač to mohou být maličké úspěchy, máme z nich ohromnou radost!

Apropo: Každý úspěch je pro nás vzácným hostem, kterého si vážíme. Můžeme se s nimi setkávat právě díky vám, naši čtenáři. Věřte, že na vás myslíme a ceníme si obrovské podpory, kterou nám dáváte. Naše práce umí být někdy těžká, osudy našich dětí a mladých lidí jsou nelehké. Každý úspěch, uznání nebo menší vítězství je popostrčením pro naši další show. Zachovejte nám přízeň a my vám posíláme jedno velké Děkujeme!

Obraz č. 8

Na scénu přichází poslední host, kterým je předsedkyně správní rady Václava Machulová. Moderátor jí přivítá a vyzve jí, aby řekla několik slov na závěr dnešní Talk show.

Václava: Dovolte mi jen krátce připomenout několik dat ze života Apropa. V roce 2014 byla organizace, která existuje v Jičíně již více jak dvě desítky let, na základě nového zákona transformována na Obecně prospěšnou společnost Apropo Jičín. To znamená, že se i vedení společnosti změnilo. Byla zvolena správní rada a dozorčí rada. Zmizela členská základna a Apropo se stalo pro veřejnost zcela otevřenou společností.

Postupně jsme se od paní ředitelky dovídali o situaci týkající se nejen zaměstnanců Apropa, ale i rekonstrukce budovy v Soudné. Dá se říci, že vše začalo naplno fungovat hned se začátkem roku. Celkem jsme se v tomto roce sešli 4x. I ve ztížených podmínkách pro činnost Apropa vše probíhalo v plném rozsahu nabídky služeb a v souladu s předpisy a zákonem. Chtěla bych proto na těchto několika řádcích poděkovat nejen členům správní i dozorčí rady, ale hlavně všem zaměstnancům, a to jak těm skalním, kteří prošli cestu změn s Apropem od jeho začátků, ale i těm novým, kteří vstoupili do „rozjetého vlaku“ a zapojili se naplno.

Velkým překvapením a radostí byl výsledek tradiční Benefice. Moc si vážíme přízně místních firem, ale i všech návštěvníků představení, kteří přispěli a přispívají na činnost Apropa. Jako předsedkyně správní rady vám s plnou zodpovědností mohu sdělit, že každá koruna a každý sponzorský dar jsou využity ve prospěch klientů. Dopodrobna jsme projednali závěrku hospodaření společnosti i rozpočet na další rok. Mnohdy jsme paní ředitelce ještě úkoly přidali.

Na závěr bych chtěla poděkovat za práci všem kolegům, zaměstnancům, dobrovolníkům, sponzorům a příznivcům, kamarádům a všem, kdo jakkoliv pomáhají k plnění poslání Apropa. Zachovejte nám prosím přízeň i do dalších let. Úsměv a nadšení každého klienta jsou jedinou odměnou za namáhavou práci sociálních pracovníků a pečujících. Tak ať i Vaši tvář zdobí úsměv a spokojenost z pocitu, že jste vykonali něco dobrého a prospěšného.

S přáním všeho dobrého Václava Machulová - předsedkyně SR Apropa.

Moderátor se loučí. Světla na scéně pomalu zhasínají za velikého potlesku. Všichni hosté se uklánějí a Talk show končí.

OBRAZ Č. 8

NA SCENU PŘI CHÁZÍ POSLU
PŘEDSEDKYNĚ SPRÁVNÍ RADY

VAČLAVA MACHULOVA

MODERÁTOR JI

VYŽEVE JI, ABY

ŠLOV NA ZÁVĚR

THANK SHOW

KONEC



Poděkování Všem, kteří se podílejí na naší Show!

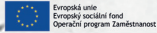

Darovat peníze, čas, služby není a nikdy nebude samozřejmostí. Ukazuje to, že jak jednotlivci, tak i firmy nejsou lhostejní ke svému okolí a snaží se opravdu něco udělat a my jsme nesmírně vděční, že si vybrali právě nás. V Apropu si velmi vážíme všech našich dárců a chtěli bychom jim touto cestou poděkovat.

Čmejla Radek	Občanské sdružení Bílá Holubice
Dotisková Marie	Obec Lužany
Emperor Trading, s.r.o.	Obec Ostroměř
Holý Marek	Obec Úbislavice
Horváthová Petra	Obec Úlibice
Ing. Jaromír Dědeček	Obec Valdice
Ing. Pavel Crha, s.r.o	Obec Vitiněves
Ing. Mirka Čejková	Obec Zámostí - Blata
Ing. Václav Kosejk	Obec Železnice
Ing. Martin Pašek	Obec Žlunice
Ing. Vladimír Šulc	PERSEUS, a.s.
Jedlička Radek	Petr Kordík
Krčmáriková Ludmila	Skautské středisko Brána Jičín
MUDr. Jana Macháčková	Sociální služby města Jičina
Město Dolní Bousov	Střední škola Lomnice nad
Město Jičín	Popelkou
Město Kopidlno	Vagner Jan
Město Nová Paka	Z Hecu
Městys Mlázovice	Zahradnická škola Kopidlno
Nadace bpd partners	Základní škola
Nožička Jan	a Praktická škola, Jičín

Pokud se ztotožňujete s tím, co děláme, můžete nás podpořit finančním darem na číslo sbírkového účtu: 263060806/030.

Děkujeme!

Finanční zpráva

ROZVAHA k 31. 12. 2015 (v celých tisících Kč)

AKTIVA	Stav k prvnímu dni účetního období	Stav k poslednímu dni
Dlouhodobý majetek celkem	341	282
Dlouhodobý hmotný majetek	380	380
- samostatné hmotné movité věci a soubory hmotných movitých věcí	380	380
Oprávký k dlouhodobému majetku celkem	-39	-98
- oprávký k samostatným hmotným movitým věcem a souborům hmotných movitých věcí	-39	-98
Krátkodobý majetek celkem	4 027	4 613
Pohledávky celkem	1 006	719
- odběratelé	181	196
- poskytnuté provozní zálohy	1	31
- jiné pohledávky		1
- dohadné účty aktivní	824	491
Krátkodobý finanční majetek celkem	3 001	3 829
- pokladna	25	94
- účty v bankách	2 976	3 735
Jiná aktiva celkem	20	65
- náklady příštích období	20	38
- příjmy příštích období		27
Aktiva celkem	4 368	4 895

PASIVA	Stav k prvnímu dni účetního období	Stav k poslednímu dni
Vlastní zdroje celkem	4 345	4 128
Jmění celkem	4 721	4 368
- vlastní jmění	4 005	3 979
- fondy	716	389
Výsledek hospodaření	-376	-240
- účet výsledku hospodaření		-240
- výsledek hospodaření ve schvalovacím řízení	-376	
Cizí zdroje celkem	23	767
Krátkodobé závazky	14	57
- dodavatelé	19	32
- přijaté zálohy		4
- ostatní závazky		4
- ostatní závazky vůči zaměstnancům	-1	
- k institucím soc. zabezpeč. a veřejného zdr. poj.		7
- dohadné účty pasivní	-4	10
Jiná pasiva	9	710
- výnosy příštích období	9	710
Pasiva celkem	4 368	4 895

Finanční zpráva

VÝKAZ ZISKŮ A ZTRÁTY k 31. 12. 2015 (v celých tisících Kč)

NÁKLADY	činnosti		
	hlavní	hospodářská	celkem
Spotřeba nákupy celkem	571		571
- spotřeba materiálu	425		425
- spotřeba energie	146		146
Služby celkem	1690		1690
- opravy a udržování	133		133
- cestovné	47		47
- ostatní služby	1 510		1 510
Osobní náklady celkem	6 316		6 316
Mzdové náklady	4 655		4 655
Zákonné sociální pojištění	1 426		1 426
Zákonné sociální náklady	53		53
Ostatní sociální náklady	182		182
Daně a poplatky celkem	7		7
Ostatní náklady celkem	65		65
Odpisy, prodaný majetek, tvorba rezerv a opravných položek celkem	59		59
Poskytnuté příspěvky – členské	3		3
Náklady celkem	8 711		8 711

VÝNOSY	činnosti		
	hlavní	hospodářská	celkem
Tržby za vlastní výkony a zboží celkem	1 248	140	1 388
- tržby za vlastní výrobky	9		9
- tržby z prodeje služeb	1 239	140	1 379
Ostatní výnosy celkem	33		33
- smluvní pokuty a úroky z prodlení	1		1
- úroky	2		2
- jiné ostatní výnosy	30		30
Přijaté příspěvky celkem	689		689
- Přijaté příspěvky (dary)	689		689
Provozní dotace celkem	6 361		6 361
Výnosy celkem	8 331	140	8 471
Výsledek hospodaření	-380	140	-240

Finanční zpráva

1. Obecné informace

1.1. Způsob sestavení přílohy

Příloha je zpracována v souladu se zákonem č. 563/1991 Sb., o účetnictví v platném znění a vyhláškou č. 504/2002 Sb., kterou se provádějí některá ustanovení zákona č. 563/1991 Sb., o účetnictví, ve znění pozdějších předpisů, pro účetní jednotky, u kterých hlavním předmětem činnosti není podnikání, pokud účtují v soustavě podvojného účetnictví, ve znění pozdějších předpisů.

Údaje přílohy vycházejí z účetních písemností účetní jednotky (účetní doklady, účetní knihy a ostatní účetní písemnosti) a z dalších podkladů, které má účetní jednotka k dispozici. **Hodnotové údaje jsou vykázány v celých tisících Kč**, pokud není uvedeno jinak.

1.2. Popis účetní jednotky

název:	Apropo Jičín, o. p. s.
datum vzniku:	10. května 2013
sídlo:	Soudná 13, 506 01 Jičín
identifikační číslo:	015 99 682
právní forma:	obecně prospěšná společnost
zápis do rejstříku obecně prospěšných společností:	KS v Hradci Králové, spisová značka O/359
rozhodující předmět činnosti:	poskytování péče a služeb pro děti s postižením a jejich rodiče
webové stránky:	www.apropojicin.cz

Společnost Apropo Jičín, o.p.s. Jičín, o.p.s. byla založena jako nástupnická organizace občanského sdružení OO SPMP Jičín – APROPO, IČ 64813932 se sídlem v Jičíně, které dnem 1. 1. 2014 smluvně převedlo na společnost Apropo Jičín, o.p.s. IČ 01599682 práva a povinnosti vyplývající z činnosti sdružení a darovala svůj majetek.

1.3. Správa a řízení společnosti - tituly

Zakladatelé:	Mgr. Jana Dolejší, Václava Machulová, Bc. Jitka Králová
Statutární orgán – ředitel:	Bc. Jitka Králová
Správní rada:	MUDr. Jiří Ježek, ing. Peter Bareš, ing. Petr Fischer, Mgr. Jana Dolejší, Václava Machulová, Provedené změny v roce 2015: MUDr. Jitka Ferbrová, do 27. srpna 2015 ing. Dana Kracíková, od 27. srpna 2015
Dozorčí rada:	Jana Jeriová, Mgr. Alena Pechová, Ing. Jakub Řehák

1.4. Poslání hlavní činnosti

- sociální služby registrované dle zákona o sociálních službách
- terapeutické aktivity, volnočasové a vzdělávací aktivity,
- péče o pečující osoby,
- osvětová činnost v oblasti problematiky života lidí se zdravotním postižením,
- pořádání fundraisingových a prezentačních akcí,
- spolupráce s krajskou a místní samosprávou, s jinými organizacemi v oblasti podpory lidí v sociálně nepříznivé situaci zejména z důvodu zdravotního postižení a realizaci projektů vedoucích k jejímu řešení
- příležitostný prodej výrobků v rámci sociálně terapeutické činnosti.

Finanční zpráva

1.5. Organizační struktura

Naše činnosti jsou rozděleny do čtyř základních středisek.

- denní stacionář,
- osobní asistence,
- sociální rehabilitace
- ostatní aktivity

Pro účtování jednotlivých projektů na uvedená střediska je používán systém zakázek



1.6. Zaměstnanci a osobní náklady

Průměrný evidenční počet zaměstnanců ve fyzických osobách	18
z toho: zaměstnanci s kratší pracovní dobou	7
průměrný evidenční počet zaměstnanců přepočtený	16
Členění mzdových a sociálních nákladů:	tis. Kč
Mzdové náklady - hlavní pracovní poměry	3 744
Mzdové náklady - dohody o provedení práce	546
Mzdové náklady - dohody o pracovní činnosti	335
Náhrady za dny pracovní neschopnosti	30
Sociální a zdravotní pojištění	1 426
Vzdělávání zaměstnanců	128
Ostatní sociální náklady a příspěvky	107
Osobní náklady celkem	6 316

Odměny a funkční požitky členům orgánů - správní a dozorčí rada pracuje bez nároku na odměnu.

Finanční zpráva

2. Vedení účetnictví a obecné účetní zásady

2.1. Účetní období a okamžik sestavení účetní závěrky

Účetním obdobím je kalendářní rok **1. 1. 2015 – 31. 12. 2015**

Rozvahovým dnem je datum **31. 12. 2015**

Okamžik sestavení účetní závěrky je termín **24. 4. 2016**

Účetnictví organizace respektuje obecné účetní zásady. Účetní závěrka je sestavena v souladu se zákonem 563/1991 Sb. a vyhláškou 504/2002 Sb. v platných zněních, kterou se provádějí některá ustanovení zákona č. 563/1991 Sb., o účetnictví, ve znění pozdějších předpisů, pro účetní jednotky, u kterých hlavním předmětem činnosti není podnikání, pokud účtují v soustavě podvojného účetnictví, ve znění pozdějších předpisů. Údaje vycházejí z účetních písemností a dalších podkladů, které má účetní jednotka k dispozici. Účetní doklady a závěrka jsou archivovány v sídle organizace.

2.2. Obecné účetní zásady

2.2.1. Dlouhodobý majetek a odpisování

Organizace eviduje v kategorii dlouhodobého hmotného majetku hmotný majetek v pořizovací ceně nad 40 tis. Kč, používá účetní odpisy, které vyjadřují předpokládanou dobu jeho použitelnosti. Daňové odpisování je stanoveno vždy při zařazení majetku do užívání a řídí se zákonem o daních z příjmů.

Drobný hmotný majetek se vstupní cenou od 1 tis. – do 40 tis. Kč je účtován do nákladů a evidován v podrozvahové evidenci.

2.2.2. Přepočtení cizích měn

Při přepočtu cizích měn na českou je používán denní kurz ČNB.

2.2.3. Časové rozlišení

Organizace používá časové rozlišení především k rozlišení nevyčerpaných či nevyúčtovaných dotací, darů a nevyúčtovaných nákladů. Rozlišování nejsou pravidelně se opakující příjmy a výdaje nevýznamného charakteru.

2.2.4. Vlastní jmění a fondy

Ve vlastním jmění organizace účtuje zejména o zdrojích na pořízení bezúplatně nabytého dlouhodobého majetku. Tato částka je pak rozpouštěna do výnosů současně s účtováním odpisů.

Na účty fondů organizace účtuje o zdrojích získaných z veřejné sbírky. Vykazovaný stav odpovídá neutracené částce z veřejné sbírky určené pro další použití.

2.2.5. Přijaté dary a dotace

O přijatých darech a dotacích účtuje organizace do provozních výnosů a na zakázky dle konkrétních projektů, na které jsou příjmy určeny. K rozvahovému dni jsou nevyčerpané účelové dary a dotace převedeny do dalšího období pomocí účtů časového rozlišení.

2.2.6. Daň z příjmů právnických osob

Organizace je poplatníkem s tzv. „širokým základem daně“. Předmětem daně z příjmů jsou všechny příjmy s výjimkou investičních dotací. Při výpočtu základu daně jsou uplatněny ke všem zdanitelným příjmům daňově uznatelné náklady.

3. Doplňující údaje k výkazům rozvaha a výkaz zisku a ztráty

3.1. Dlouhodobý majetek

Organizace eviduje v dlouhodobém majetku lůžko Vojtův stůl v zůstatkové ceně 41 tis. Kč a automobil Ford v zůstatkové ceně 241 tis. Kč.

? 3. DOPLNĚJÍCÍ ÚDAJE
A ROZVAHA
ZISKU Z ~~ZTRÁTY~~
DLOUHODOBÝ MAJETEK

Finanční zpráva

3.2. Pohledávky

Jsou evidovány pohledávky po lhůtě splatnosti za poskytnuté služby v celkové výši 195 tis. Kč, z toho:

ve splatnosti	76
do 30 dnů po splatnosti	76
31-90	23
91-180	5
nad 181 dnů	1
nad 365 dnů	15

Splacení pohledávek je s dlužníky operativně řešeno.

3.3. Dohadné účty aktivní

Dohadné účty aktivní ve výši 491 tis. Kč jsou z titulu očekávané úhrady vyúčtovaných nákladů za rok 2015 u Projektu příhraniční spolupráce.

3.4. Časové rozlišení

Časově jsou rozlišeny náklady, které věcně nesouvisí s náklady v časovém období této závěrky. Jedná se zejména o internetové služby, zveřejnění inzerce v roce 2015 a smluvní pojištění.

3.5. Závazky

Závazky z běžného obchodního styku po lhůtě splatnosti organizace nemá. Závazky po lhůtě splatnosti vůči institucím sociálního zabezpečení a veřejného zdravotního pojištění nejsou evidovány.

3.6. Majetek nevykázaný v rozvaze

Organizace disponuje drobným majetkem vykázaným v podrozvahové evidenci v celkové evidenční hodnotě 1136 tis. Kč.

3.7. Zástavy a ručení

Organizace neposkytla ani nepřijala žádná ručení a její majetek není zatížen žádným zástavním právem.

3.8. Výnosy

Výnosy na účtu 692- Provozní dotace byly významně ovlivněny zúčtováním dohadné položky z roku 2014.

Neuznáním a neproplacením nákladů na Projekt přeshraniční spolupráce došlo u předloženého vyúčtování k saldu minus 389 tis. Kč. Z celkových předložených výdajů ve výši 824 tis. Kč, bylo proplaceno pouze 435 tis. Kč.

Finanční zpráva

3.9. Přijaté příspěvky včetně veřejné sbírky

Organizace obdržela příspěvky na činnost formou darů, grantů a nadačních příspěvků v rozsahu 1 399 tis. Kč. Z toho 710 tis. Kč je určeno na projekty roku 2016, v účetnictví časově rozlišeno na účtu 384-Výnosy příštích období a 689 tis Kč použito a zaúčtováno ve výnosech účetního období 2015.

Nadační fond AVAST	500	Continental Automotive Czech Republic s.r.o.	45
HYDRA a.s.	80	Česká pošta, s. p.	40
Dama MB, s.r.o.	50	Sklopísek Střeleč, a.s.	35
Ing. Vladimír Šulc	50	Fenestra Wieden s.r.o.	35
MICRORISC s.r.o.	50	RWE Gas Storage, s.r.o.	30
RONAL CR s.r.o.	50	Magna Exteriors & Interiors s.r.o.	25
Nadační fond TESCO	50	Ostatní drobní dárci	264
Rotary klub Jičín	45	Veřejná sbírka	50

Máme povolení pořádat jednu veřejnou sbírku. Částka k dalšímu použití je uložena na sbírkovém účtu a evidována ve sbírkovém fondu ve vlastních zdrojích. V tabulce je uveden čistý výnos z veřejné sbírky v roce 2015 - po odečtení bankovních poplatků. Zůstatek na účtu veřejné sbírky činí 87 tis. Kč.

3.10. Provozní dotace

Obdrželi jsme dotace v následující struktuře: (tis. Kč)

Královéhradecký kraj	5081
Města	845
Obce	96
EU (Operační program přeshraniční spolupráce)*)	270
Úřad práce ČR	69
Celkem	5 866

Z celkových předložených výdajů ve výši 824 tis. Kč, bylo proplaceno pouze 568 tis. Kč.

3.11. Vlastní jmění

Vlastní jmění vytvořené vkladem zakladatelů ve výši 2 tis. Kč.

V roce 2013 bylo navýšeno aktivy z převodu práv a povinností ve výši 134 tis. Kč a bezúplatným příjmem peněz na kapitálové dovybavení organizace ve výši 3 706 tis. Kč.

Součástí vlastního jmění jsou fondy ve výši 389 tis. Kč; z toho rezervní fond ve výši 281 tis. Kč, fond veřejné sbírky ve výši 87 tis. Kč a reprezentační fond ve výši 21 tis. Kč.

Za období roku 2014 vykázala organizace celkovou ztrátu ve výši 376 tis. Kč, která byla pokryta z rezervního fondu.

3.12. Výsledek hospodaření a daň z příjmů

Za rok 2015 vykazuje organizace celkovou ztrátu ve výši 240 tis. Kč. Základ daně z příjmů je 0.

4. Změny po datu účetní závěrky

Nenastaly žádné změny po datu účetní závěrky, které by měly vliv na vykázaný majetek a závazky v této účetní závěrce.

5. Závěrečné informace

- V roce 2015 nenastala žádná skutečnost, která by účetní jednotku omezovala nebo jí neumožňovala pokračovat v činnosti i v dohledné budoucnosti.
- Účetní jednotka nemá podíl na základním jmění v jiné účetní jednotce.
- Nebyly přijaté žádné prostředky na provoz ani na dlouhodobý majetek ze zahraničí.
- Nebyly vynakládány žádné prostředky na vývoj a výzkum.
- Ke konci rozvahového dne neexistovaly žádné nejisté podmínky či situace, jejichž důsledky by mohly významným způsobem měnit pohled na finanční situaci účetní jednotky.
- Jednotka nepracuje v režimu významné ochrany životního prostředí. Použitý zdravotní materiál je likvidován specializovanou firmou.

Podpisový záznam statutárního orgánu účetní jednotky: Bc. Jitka Králová

Zpráva nezávislého auditora

o auditu účetní závěrky a výroční zprávy sestavené k 31. prosinci 2015 za účetní období od 1. 1. 2015 do 31. 12. 2015 ve společnosti **Apropo Jičín, o.p.s.**

1. Úvod

Provedli jsme audit přiložené účetní závěrky za rok končící 31. 12. 2015 sestavené dne 25. 4. 2016, která se skládá z rozvahy, výkazu zisku a ztráty a přílohy této účetní závěrky, která obsahuje popis použitých podstatných účetních metod a další vysvětlující informace za účetní jednotku, kterou je obchodní společnost **Apropo Jičín, o.p.s.** se sídlem Soudná 13, 506 01 Jičín, IČ 015 99 682, zapsaná v obchodním rejstříku, vedeném Krajským soudem v Hradci Králové, oddíl o, vložka 359. Další informace o společnosti jsou uvedeny kapitole 1 přílohy k účetní závěrce.

2. Odpovědnost statutárního orgánu účetní jednotky za účetní závěrku

Ředitel jako statutární orgán společnosti Apropo Jičín, o.p.s. je odpovědný za sestavení účetní závěrky tak, aby podávala věrný a poctivý obraz v souladu s českými účetními předpisy a za takový vnitřní kontrolní systém, který považuje za nezbytný pro sestavení účetní závěrky, aby neobsahovala významné (materiální) nesprávnosti způsobené podvodem nebo chybou.

3. Odpovědnost auditora

Naší odpovědností je vyjádřit na základě našeho auditu výrok k této účetní závěrce. Audit jsme provedli v souladu se zákonem o auditorech, mezinárodními auditorskými standardy a souvisejícími aplikačními doložkami Komory auditorů ČR. V souladu s těmito předpisy jsme povinni dodržovat etické požadavky a naplánovat a provést audit tak, abychom získali přiměřenou jistotu, že účetní závěrka neobsahuje významné (materiální) nesprávnosti.

Audit zahrnuje provedení auditorských postupů k získání důkazních informací o částkách a údajích zveřejněných v účetní závěrce. Výběr postupů závisí na úsudku auditora, zahrnujícím i vyhodnocení rizik významné (materiální) nesprávnosti údajů uvedených v účetní závěrce způsobené podvodem nebo chybou. Při vyhodnocování těchto rizik auditor posoudí vnitřní kontrolní systém relevantní pro sestavení účetní závěrky podávající věrný a poctivý obraz.

Cílem tohoto posouzení je navrhnout vhodné auditorské postupy, nikoli vyjádřit se k účinnosti vnitřního kontrolního systému účetní jednotky. Audit též zahrnuje posouzení vhodnosti použitých účetních metod, přiměřenosti účetních odhadů provedených vedení i posouzení celkové prezentace účetní závěrky.

Jsme přesvědčeni, že důkazní informace, které jsme získali, poskytují dostatečný a vhodný základ pro vyjádření našeho výroku.

4. Výrok auditora k účetní závěrce

Podle našeho názoru účetní závěrka společnosti **Apropo Jičín, o.p.s.** k 31. 12. 2015 podává věrný a poctivý obraz aktiv a pasiv, nákladů, výnosů, výsledku jejího hospodaření za rok končící 31. 12. 2015 v souladu s českými účetními předpisy.

5. Ostatní informace – vyjádření auditora k výroční zprávě

Za ostatní informace se považují informace uvedené ve výroční zprávě mimo účetní závěrku a naši zprávu auditora. Za ostatní informace odpovídá vedení společnosti. Náš výrok k účetní závěrce se k ostatním informacím nevztahuje, ani k nim nevydáváme žádný zvláštní výrok. Přesto je však součástí našich povinností souvisejících s ověřením účetní závěrky seznámení se s ostatními informacemi a zvážení, zda ostatní informace uvedené ve výroční zprávě nejsou ve významném (materiálním) nesouladu s účetní závěrkou či našimi znalostmi o účetní jednotce získanými během ověřování účetní závěrky, zda je výroční zpráva sestavena v souladu s právními předpisy nebo zda se jinak tyto informace nejeví jako významně (materiálně) nesprávné. Pokud na základě provedených prací zjistíme, že tomu tak není, jsme povinni zjištěné skutečnosti uvést v naší zprávě.

V rámci uvedených postupů jsme v obdržенých ostatních informacích nic takového nezjistili.

Datum vypracování zprávy: **9. května 2016**

Ověření provedli: **auditorská společnost AUDIT NOVA, s.r.o.**, sídlo Holín 38, 506 01 Jičín
číslo oprávnění KAČR 175

ing. Jarmila Novotná
jednatel

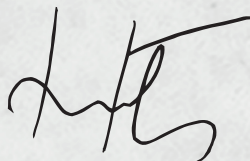

auditor
Ing. Novotná Jarmila
číslo oprávnění KAČR 0993

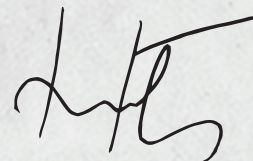

Oroginál zprávy nezávislého auditora v podobě předepsané zákonem je ke stažení na webové adrese: www.apropojicin.cz/2015/zprava-nezavisleho-auditora-o-audituu.pdf

Organizační struktura k 1. 1. 2016

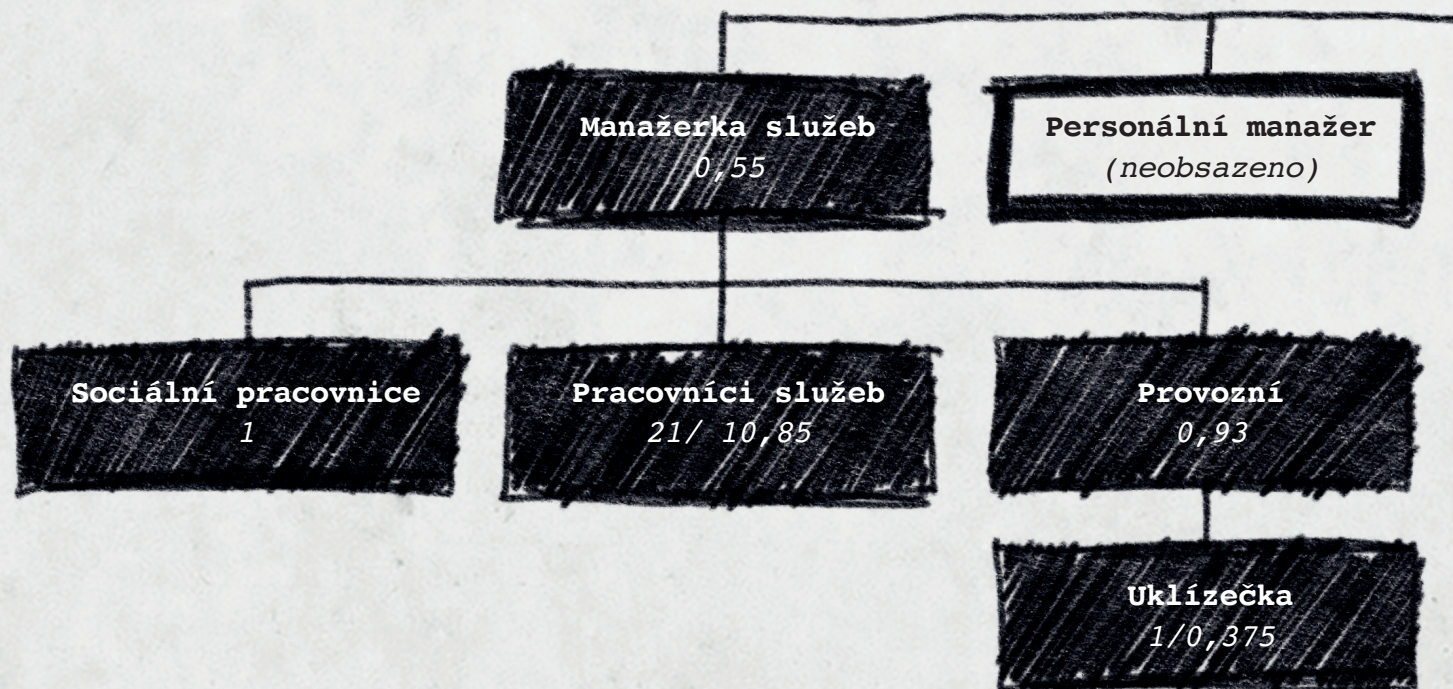

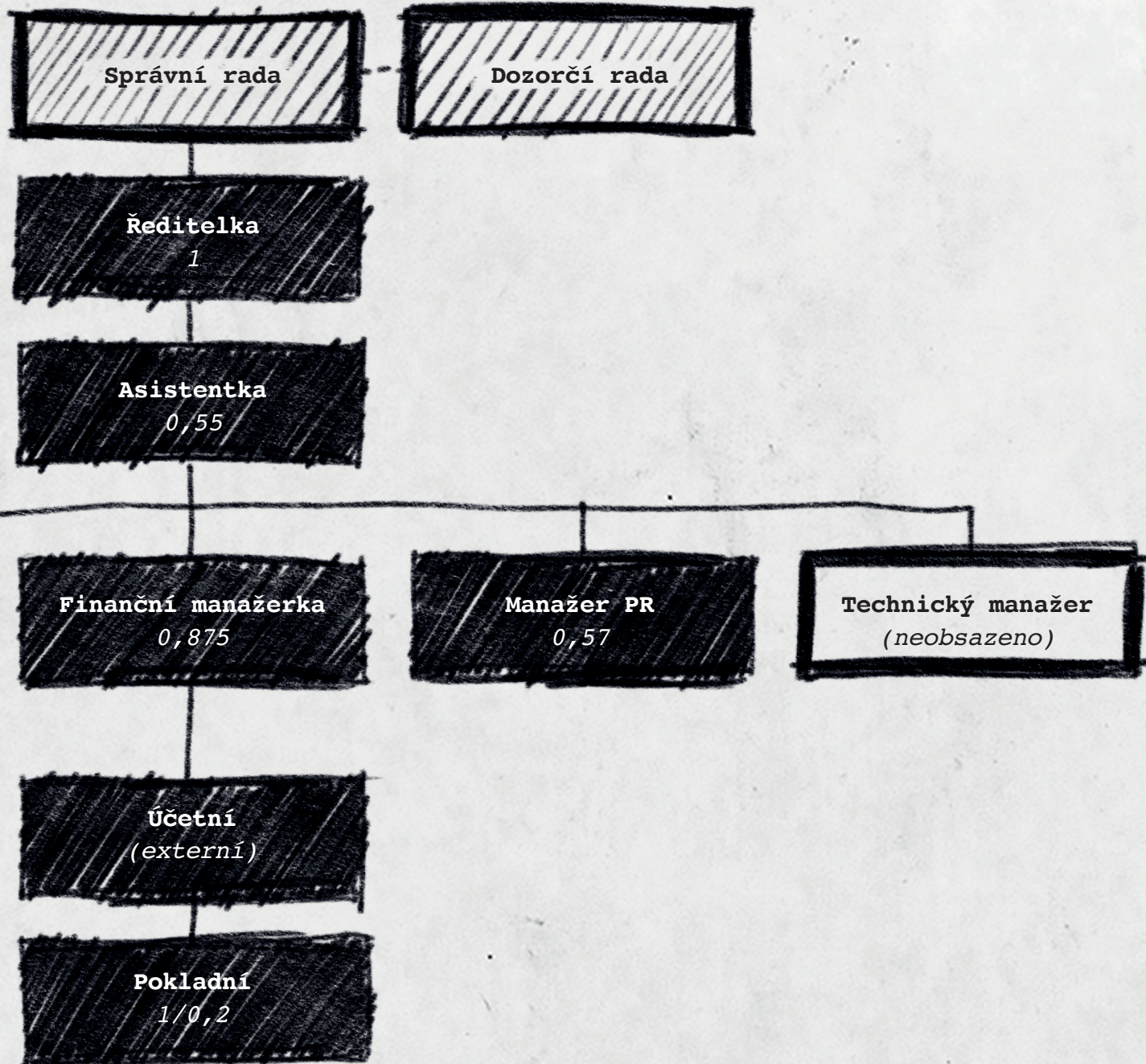

Organizační struktura

Správní rada: Ing. Peter Bareš, Mgr. Jana Dolejší, Ing. Petr Fischer, MUDr. Jiří Ježek, Ing. Dana Kracíková, Václava Machulová

Dozorčí rada: Jana Jeriová, Ing. Jakub Řehák, Mgr. Alena Pechová

Ředitelka: Bc. Jitka Králová

Finanční manažerka: Mgr. Radka Paličková

Pokladník: Ing. Ivana Fialová

Manažer PR: Bc. Adam Kracík

Asistentka vedení: Ing. Ivana Fialová

Provozní: Soňa Velebná

Manažerka služeb: Bc. Alice Grohmanová

Sociální pracovnice: Mgr. Markéta Strouhalová

Mgr. Vlasta Krupková

Bc. Martina Tyrychtrová, Dis.

Pracovníci v sociálních službách: Štěpánka Brožková, Věra Doležalová, Vendula Flambergová, Klára Hofmanová, Patrik Hron, Petra Kabeleová, Zlata Kosejková, Lenka Kotyšková, Marcela Němečková, Vladimíra Patříčná, Naděžda Lhotáková, Iveta Mařátková, Soňa Velebná, Hana Vomáčková, Petra Vraštilová

Odborní pracovníci služeb:

Mgr. Eva Mílková (chirofonetička)

Bc. Šárka Novotná (fyzioterapeutka, hipoterapeutka)

BcA Ladislava Dlouhá (muzikoterapeutka)

Alena Gaubmannová (masérka Shiatsu)

Úklid: Alena Lhotová

Další pracovníci ve službách a programech: předpoklad

Bc. Karolína Augustová, Mgr. Zuzana Áčková, Bc. Tomáš Boček, Mgr. Anna Bočková, Bc. Lucie Breuerová, Dis., Marie Doskočilová, Mgr. Dita Hendrychová, Bc. Adam Chrupa, MUDr. Jan Chrupa, Mgr. Ivana Jandová, Jessica Lofflerová, Romana Kociánová, Bc. Lenka Kreidlová, Mgr. Miloslav Kůta, Vít Lachman, Lucie Mrkvová, Dis., Kristýna Nováková, David Novotný, Bc. Michal Tačík, Dis., Josef Úlehla, Romana Kociánová, Mgr. Jitka Paulíková, Karolína Postolková, PhDr. Anna Sedláčková, Scháňková Andrea, Niels Van der Meer, Anna Zídková

Základní údaje o společnosti

Název: **Apropo Jičín, o.p.s.**
Sídlo: Soudná 13, 506 01 Jičín – Valdické Předměstí

Charakteristika organizace: Obecně prospěšná společnost, IČ: 01599682

Bankovní spojení: Číslo účtu: 262207140/0300
Číslo sbírkového účtu: 263060806/0300

Webové stránky: www.apropojicin.cz

Kontakt

E-mail: apropo@apropojicin.cz
Telefon: 493520246, 608225028



! APROPO!
ZAKNADN UDAJE
NA ZBV: APROPO JIČÍN, O.P.S.
BANK. ~~SP~~ SPOJENÍ: 262207140/0300
+ STRÁNKY +

Výroční zpráva 2015 **Apropo Jičín, o.p.s.**

Redakce: **Bc. Adam Kracík, Bc. Lenka Kreidlová**

Grafický design: **Martin Kafes33 Hirth**

Fotografie: **Archiv Apropa**

Počet výtisků: **250**

Vydalo **Apropo Jičín, o.p.s.** za laskavé podpory anonymního dárce