

# PRIMER CENSO GENERAL

DE LA

# PROVINCIA DE SANTA FÉ

[(REPUBLICA ARGENTINA, AMÉRICA DEL SUR)]

VERIFICADO BAJO LA ADMINISTRACIÓN DEL

DOCTOR DON JOSE GALVEZ

EL 6, 7, Y 8 DE JUNIO DE 1887

---

GABRIEL CARRASCO

DIRECTOR Y COMISARIO GENERAL DEL CENSO

---

LIBRO I – CENSO DE LA POBLACION

---

IMPRESA Y ENCUADERNACION DE JACOBO PEUSER

BUENOS AIRES  
San Martín números 150-156

LA PLATA  
Boulevard Independencia, esq. 53

1888





Representación gráfica  
Del aumento  
De la población absoluta  
de la  
**PROVINCIA DE SANTA FE**  
(por nacionalidades)  
SEGUN LOS CENSOS DE  
1858, 1869 y 1887  
por  
**Gabriel Carrasco**  
Director del Censo

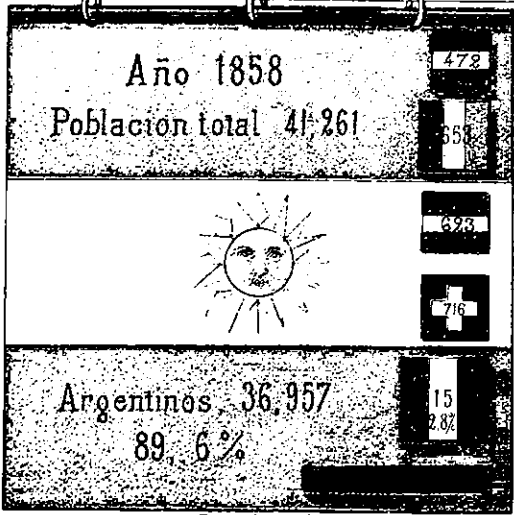

**LEYENDA**

La suma de habitantes de cada nacionalidad está representada por un cuadrado con los colores de la bandera respectiva, en la escala de 1 m. m. □ = 10 habitantes.

Los números colocados dentro de cada bandera, son los de habitantes de la nacionalidad que ella simboliza.

El número % colocado debajo del de habitantes, es la relación entre estos y el total de la población.

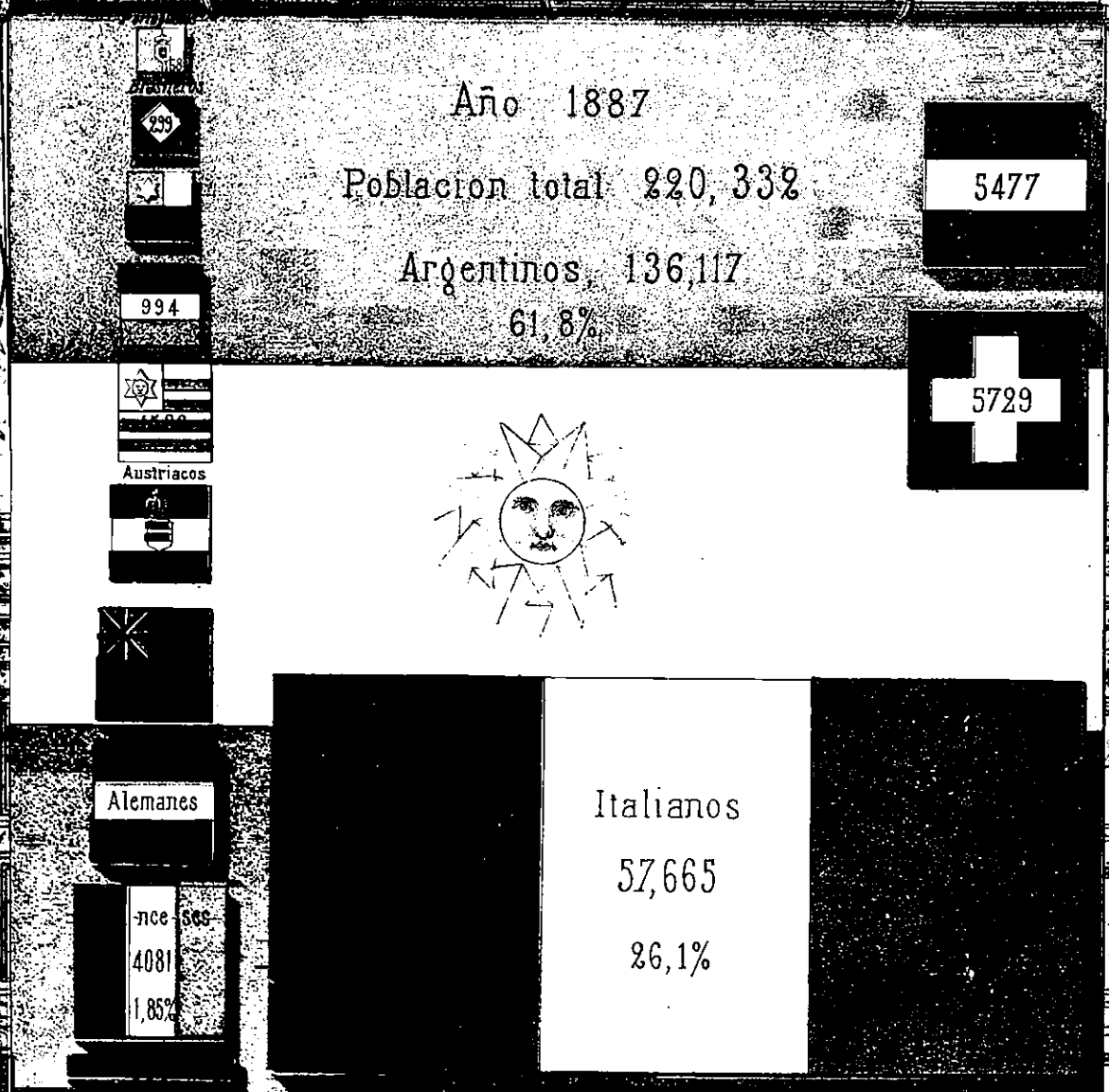
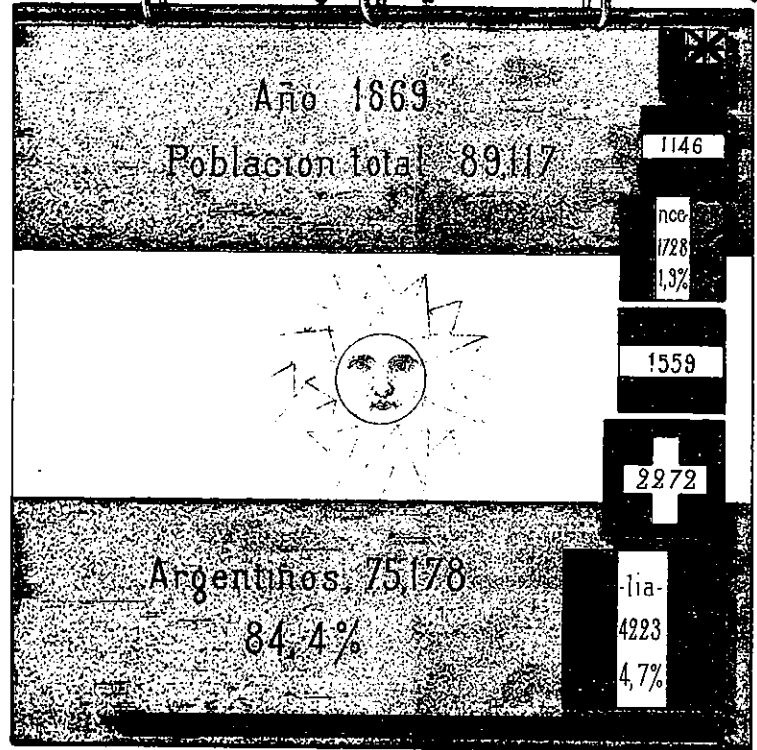

# PRIMER CENSO GENERAL

DE LA

# PROVINCIA DE SANTA FÉ

(REPÚBLICA ARGENTINA, AMÉRICA DEL SUD)

VERIFICADO BAJO LA ADMINISTRACIÓN DEL

DOCTOR DON JOSÉ GALVEZ

EL 6, 7, Y 8 DE JUNIO DE 1887

---

GABRIEL CARRASCO

DIRECTOR Y COMISARIO GENERAL DEL CENSO

---

## LIBRO I – CENSO DE LA POBLACIÓN

---

IMPRESA Y ENCUADERNACIÓN DE JACOBO PEUSER

BUENOS AIRES  
San Martín números 150-156



LA PLATA  
Boulevard Independencia, esq. 53

1888



Rosario de Santa Fé, Mayo de 1888.

*Al Sr. Ministro de Gobierno de la Provincia,*

DOCTOR DON JUAN M. CAFFERATA.

SANTA FÉ

Es con la mayor satisfacción que me dirijo á V. S. y por su intermedio al Excmo. Sr. Gobernador Dr. D. José Galvez, para presentarle en un tomo impreso, el "Primer Censo General de la Provincia de Santa Fé" levantado durante su período administrativo, con cuya dirección se sirvió honrarme.

El presente tomo, contiene el censo de población, y será inmediatamente seguido por otros, que contendrán el de agricultura, ganadería, industria y comercio; las descripciones geográficas y la sinópsis administrativa é histórica.

El censo de Estados Unidos de 1870, se encuentra todavía en publicación; el de Italia de 1871, se publicó recién en 1875, es decir, á los cuatro años; el nacional Argentino de 1869 á los dos años y medio; el de Buenos Aires de 1881, que se distinguió por la rapidez de su publicación, se imprimió á los dos años y el de Francia de 1886, permanece hasta hoy en trabajos de oficina.

No ha pasado todavía un año desde que se efectuó el Censo de Santa Fé y ya la obra está terminada; impresa y repartida: me es satisfactorio consignar este hecho como una prueba de la laboriosidad con que se ha procedido por todos los encargados de este trabajo, tratando así, de corresponder en cuanto ha sido posible á los deseos del pueblo y del gobierno, que tantos sacrificios han hecho para que esta obra pueda ser el verdadero inventario de las riquezas de una provincia, que se ha distinguido en los últimos años por sus rapidísimos progresos.

Se ha conseguido efectuar los trabajos en tan poco tiempo, porque se dedicó á ellos un personal numeroso y activo y porque simultáneamente se verificaba la impresión de

cada cuadro numérico, mientras se procedía á verificar la recopilación de los que debían seguir, empleando varias litografías y otros establecimientos gráficos, para obtener conjuntamente las ilustraciones y planos que acompañan á la obra.

Para la confección de los cuadros numéricos, he tomado como modelo, la forma adoptada en la obra del Censo de Buenos Aires de 1881, porque á más de estar de acorde con las prescripciones generales de la ciencia estadística, permitía una serie muy útil de comparaciones de todo género entre ambas provincias, que, siendo las más ricas é industriales de la República, darían lugar á observaciones importantes, pero, como se ha adelantado mucho desde aquella fecha, introduje otros nuevos cuadros, conteniendo datos que habían sido omitidos en aquella publicación.

Entre ellos, se encuentran los cuadros sobre los longevos, fecundidad de los matrimonios, religiones, profesión según estado social, propietarios de bienes raíces por nacionalidades, y los relativos á las ciudades del Rosario y Santa Fé.

Terminada la confección de los cuadros numéricos, comprendí que su publicación sin comentarios, sería demasiado árida, y poco fructífera porque es precisamente, de las comparaciones proporcionales, que la estadística obtiene las mayores ventajas.

Resolví, pues, analizar cada cuadro efectuando comparaciones, primero, con los datos análogos de la misma Provincia, según los censos anteriores; después, con Buenos Aires, y por último con las naciones europeas y americanas de que pudiera tener datos asimilables.

Esta, Señor Ministro, ha sido mi grande tarea durante los cuatro meses de Enero á Mayo que me ha absorbido, por la gran dificultad de adquirir los datos que deseaba, y por la enorme multitud de cálculos de todo género que era necesario efectuar para obtener proporciones comparables entre sí.

Al efecto, he consultado numerosas obras estadísticas, geográficas, y de todo género, tomando los datos únicamente de las publicaciones oficiales, ó de aquellas que, por ser de autor de reconocida autoridad científica, podían considerarse como tales.

Así se ha formado la obra que hoy someto á la consideración de V. S. y de los hombres competentes, asegurando que, si no es más completa, y si se encuentran errores y deficiencias, ellas serán originadas por la enorme dificultad inherente á trabajos de esta naturaleza; pero nunca por falta de contracción ni de buenos deseos.

Si ella mereciera la aprobación de V. S. y del Excmo. Gobierno, habré satisfecho mi mayor aspiración, dejando terminada la obra que se me encomendó, por cuyo encargo, que me ha permitido hacerle el homenaje de mis servicios, le estaré siempre profundamente reconocido.

Suplico á V. S. quiera así manifestarlo al Excmo. Sr. Gobernador, y recibir personalmente las expresiones de mi mayor consideración.

GABRIEL CARRASCO  
DIRECTOR DEL CENSO



# LIBRO I

---

POBLACIÓN



# APROBACIÓN DEL CENSO

Por el interventor nombrado por el Excmo. Gobierno Nacional

*Departamento Nacional  
de  
Estadística*

Buenos Aires, Octubre 26 de 1887

*Al Señor Comisario General del Censo de la Provincia de Santa Fé,*

DOCTOR DON GABRIEL CARRASCO.

Rosario

En contestación á su atenta nota fecha 22 del corriente, acompañando nueve cuadros con los resultados numéricos definitivos del Censo de Población practicado bajo la dirección de V. en esa Provincia, me es satisfactorio anunciarle que, en vista de dichos documentos, apruebo en todas sus partes la operación referida, congratulándome de que el éxito alcanzado haya sido el que era de esperar, dadas las hábiles disposiciones que se habían tomado, para que el acto se verificase en las condiciones requeridas y conociendo toda la competencia de V. en estas materias, eficazmente secundado esta vez por sus dignos colaboradores.

Saludo á V. con mi mayor consideración y aprecio.

FRANCISCO LATZINA  
INTERVENTOR NACIONAL  
*Cefe de la Oficina Nacional de Estadística*



## SECCIÓN PRIMERA

## ANTECEDENTES

I—Guía alfabética, para conocer el número con que figura cada Distrito de la Provincia

NOMBRE DEL DISTRITO	Num. de orden	DEPARTAMENTOS	Nombre antiguo del distrito y principales colonias, campos ó pueblos que contiene, a más de los de su nombre
1	2	3	4
Alberdi .....	77	San Lorenzo.....	Parte del antiguo distrito Arroyo de Ludueña. Pueblos Alberdi y Sorrento.
Alejandra .....	17	San Javier.....	Campos de Murrieta y Cla. y de Zubelzu, Ortiz y Cla.; colonia y pueblo Alejandra.
Amistad.....	69	Iriondo.....	Parte de Carrizales Afuera; estancias de Dickinson, Kemmis, Martínez de Hoz y Armstrong, Colonia Amistad.
Angélica.....	43	Las Colonias.....	Colonia Iturraspe y campos de Benito Freyre.
Argentina .....	49	" "	Colonias Merediz y Galvez.
Armstrong .....	73	Iriondo.....	Colonia Wheelwright y campos de Zenón Pereyra, Ramón Casas y Francisco Monasterio.
Arroyo del Medio Abajo..	97	General Lopez....	
" " " Arriba	99	" "	Comprende el antiguo distrito Cañada de Cabral.
" " " Centro.	98	" "	Comprende los antiguos distritos Arroyo del Medio Afuera y Arriba
" de Ludueña.....	86	Rosario .....	Véase Avila.
" Seco Norte.....	88	" .....	Comprende los campos de Alvear.
" Sud.....	89	" .....	Campos de Alvarado y otros.
Ascochingas.....	6	La Capital .....	Campos de Gamboa, Mercedes de Iriondo, Iturraspe y Candloti. Antiguo distrito San Pedro.
Aurelia .....	36	Las Colonias .....	Colonia Susana.
Avellaneda .....	14	San Javier .....	Pueblo y colonia Avellaneda.
Avila.....	86	Rosario .....	Parte del antiguo distrito Arroyo de Ludueña. Contiene el pueblo Avila.
Bajo Hondo.....	87	" .....	Bajo este nombre solo se comprende la parte de territorio que está fuera del Municipio del Rosario.
Barriles.....	104	General Lopez	Campos de Diego de Alvear.

I—Guía alfabética, para conocer el número con que figura cada Distrito de la Provincia

NOMBRE DEL DISTRITO	Num. de orden	DEPARTAMENTOS	Nombre antiguo del distrito y principales colonias, campos ó pueblos que contiene, á más de los de su nombre
1	2	3	4
Belgrano .. . . . . .	58	San Gerónimo.....	Parte del antiguo distrito Monte del Gato. Campos de José Rodríguez, Juan P. Lopez y Ernesto Piaggio.
Bernstadt .. . . . . .	78	San Lorenzo.....	Contiene el pueblo San Gerónimo y los campos de Palacios, Bayo, Zubeizu, Gödecken, Leguizamón, Gonzalez y Santa Coloma.
Bustinza.....	72	Iriondo.....	Colonias Santa Isabel y Unión; campos de Mansilla, Zelada, Sanchez, Marull, Elortondo y otros, parte del antiguo distrito de las Toras.
Calchaquí.....	107	La Capital.....	Distrito despoblado, que solo figura en los cuadros en que ha sido necesario tener en cuenta la superficie territorial de la Provincia.
Candelaria.....	81	San Lorenzo.....	Campos de Casado, Gallegos y Alegre. Parte del antiguo distrito Desmochado Afuera.
Cañada de Gomez.....	65	Iriondo .....	Campos de Moreno, Martinez, Ríos, Frias y Piñeyro.
Carcarañá.....	79	San Lorenzo.....	Colonia y pueblo de su nombre.
Carcarañá Abajo.....	66	Iriondo.....	Colonia Aldao, campos de Gomez, Caminos, Rodriguez, etc. Parte del antiguo distrito del mismo nombre.
Carcarañá Oeste.....	67	" .....	Campos de Gomez, Medina, Sanchez, Baigorri, y sucesores de Marcelino Bayo.
Carmen del Sauce.....	94	Rosario .....	Campos de Ríos, Espinosa, O'Connor, Roldán, Saa Pereyra, Artemisa Ortiz, Roldán, Arévalo, etc.
Castellanos.....	31	Las Colonias.....	Colonias Vila y Presidente Roca, campos de Ataliva, Roca, G. Brandt y Domingo Martinez.
Cayastá.....	52	San José.....	Campos de Agustín de Iriondo, Gaspoz Hnos., R. Gallegos y J. Iturraspe.
Cayastacito .. . . . . .	4	La Capital.....	Campos de Perez, Andrade, Ocampo, Busaniche, Berraz Hnos., Candioli, Puig, Iriondo, etc.
Cerrillos.....	92	Rosario .....	Campos de Tietjen, Gallegos, etc.
Clodomira .. . . . . .	80	San Lorenzo.....	Campos de Bustinza, Quintana, Rodriguez, Zorrilla, Parfait, Casas y Arnold.
Constanza .. . . . . .	23	Las Colonias.....	Colonia Virginia. Humberto 1º y Reina Margarita, parte del Campo de Mauá y Cia.
Coronda .. . . . . .	55	San Gerónimo.....	Municipio, colonia Corondina, campos de Maciel, Echagüe, Pereyra, García, Ledesma, etc.
Correa.....	71	Iriondo.....	Campos de Freyre, Correa, Navarro y Moína.
Desmochado Abajo.....	76	San Lorenzo.....	Campos de Andino, Irigoyen, Rivero y Palacios.
Egusquiza.....	28	Las Colonias.....	Colonias Carolina y Aldao, campos de Yañez, Reina, Bigand, Vila, G. Brandt, etc.

I— Guía alfabética, para conocer el número con que figura cada Distrito de la Provincia

NOMBRE DEL DISTRITO	Num. de orden	DEPARTAMENTOS	Nombre antiguo del distrito y principales colonias, campos ó pueblos que contiene, á más de los de su nombre
1	2	3	4
Emilia.....	5	La Capital.....	Campos de la Torre, Cabal, Lassaga, Doldán, Gomez, Cullen Puig. Pueblo Cabal.
Encadenadas.....	104	General Lopez....	Campos de Diego de Alvear.
Esperanza.....	18	Las Colonias.....	Colonia y ciudad del mismo nombre.
Felicia.....	29	" ".....	Colonia Grutly.
Florenia.....	9	San Javier.....	Colonia de propiedad de Lanworthy.
Franck.....	39	Las Colonias.....	
Gaboto.....	64	San Gerónimo....	Pueblo Gaboto, Puerto Aragón y Estación Diaz; parte del antiguo distrito Barrancas, campos de Gomez, Bayo, Alzugaray, Zavala, Villareal, Bustamente, Lafone, Alarcón, etc.
Galvez.....	57	" ".....	Pueblo del mismo nombre, campos de Aldao, Irigoyen, Armstrong, Colman, Jakson, Duarte, etc. Parte del antiguo distrito Monte del Gato.
Garzas (Las).....	12	San Javier.....	Secciones agrícolas.
General Roca.....	82	San Lorenzo.....	Estancia "La Cautiva", campos de Leguizamón, Trigo y Freyre, hoy colonizados
Gessler.....	56	San Gerónimo....	Colonias Oroño y Maciel, campos de Freyre, Larrechea, Pereyra, etc. Parte del antiguo distrito Lomas.
Helvecia.....	51	San José.....	Campos de Cullen, Ocampo, Romero, Denis, Zañudo, Iturraspe, Cabal, Sandaza, Alvarez, Doppler, etc.
Humboldt.....	33	Las Colonias.....	Colonias Cavour y Rivadavia.
India Muerta.....	102	General Lopez....	Campos de Alcorta, Castro, Madariaga, Puig, Bombal, etc.
Irigoyen.....	63	San Gerónimo....	Colonias Bauer y San Joaquín; campos de Gimenez, Ledesma, Oroño, Villalba, etc. Parte del antiguo distrito Colastiné. Pueblo y colonia Irigoyen.
Jesús María.....	75	San Lorenzo.....	Rincón de Gorondona, pueblo San Martín, campo de Córdoba.
Lehmann.....	27	Las Colonias.....	Colonia y pueblo Ataliva, campos de Iriondo y Rodríguez. Pueblo y colonia Lehmann.
Mal Abrigo.....	16	San Javier.....	Pueblo y colonia Romang; campos de Mendoza, Sager, Struemann Berli, Facundo Largaia, Durán, etc.
María Juana.....	50	Las Colonias.....	Colonias Eustolia, Garibaldi y Esmeralda; campos de Zurbriggen, Iturraspe é Iriondo.
María Luisa.....	21	" ".....	Campos de Oroño, Mayoraz, Bauer y Siegel, y Bunge y Cia.
Matilde.....	46	" ".....	Parte del antiguo distrito Monte de los Padres.—Colonia Matilde.

## I—Guía alfabética, para conocer el número con que figura cada Distrito de la Provincia

NOMBRE DEL DISTRITO	Num. de orden	DEPARTAMENTOS	Nombre antiguo del distrito y principales colonias, campos ó pueblos que contiene á más de los de su nombre
1	2	3	4
Melincué.....	95	General Lopez....	Colonia San Urbano y Piamontesa, terreno de militares, campos de Armstrong, Clark, Terrason, Camelino, Fernández, Carreras, Arnold, Piñero, Alvarez, Drabble y Rueda.
Monte Aguará.....	19	Las Colonias.....	Estación San Cristobal, colonia Santurce; campos de la Compañía de Tierras de Santa Fé y de la Compañía Colonizadora del Salado.
Monte Flores.....	91	Rosario.....	Campos de Súa Pereyra.
Monte de Vera.....	7	La Capital.....	Colonias Crespo, Aldao y Piquete, estancia "Las Mercedes"; campos de Zavalla, Cullen, Irlondo, etc.
Nuevo Torino.....	34	Las Colonias.....	Comprende parte de la colonia Nueva.
Ocampo.....	11	San Javier.....	Pueblo y colonia de ese nombre, Ingenio Tacuarendí, puertos San Vicente y Ocampo.
Oroño.....	56	San Gerónimo.....	Colonias Gessler y Maclel; parte del antiguo distrito Lomas.
Pavón Arriba.....	101	General Lopez....	Comprende el antiguo distrito Cañada de Cabral; campos de Carreras, Palacios, Peirano, Valdez, Paz, etc.
Pavón Centro.....	100	" ".....	Campos de Quirno, Andreu, Bernal, etc.
Pavón Norte.....	90	Rosario.....	Campos de Uranga, Gallegos, Juarez y Alvear.
Piamonte.....	61	San Gerónimo.....	Colonia Thomas, campos de Krell, Thomas, Traill, Roberts, Simpson, Jhonston, Talbot, Treacher, Fea, etc. Parte del antiguo distrito Nueva Creación.
Picaza (La).....	106	General Lopez....	Campos de Casado, Fernández, Irlondo, é Iturraspe.
Pilar.....	35	Las Colonias.....	Comprende parte de la colonia Nueva.—Pueblo Pilar.
Progreso.....	25	" ".....	Campos de Crespo, Irlondo y Zavalla.
Providencia.....	22	" ".....	Colonia Souto Mayor, campos de Mauá y Cia. y Soler y Cia.
Pujol.....	32	" ".....	Colonia Larrechea; campos de Monasterio y Pujato.
Quebrachales.....	44	" ".....	Colonias Clucellas, Cello y Josefina.
Rafaela.....	30	" ".....	Colonia Bella Italia.
Reconquista.....	15	San Javier.....	Campos de Lafuente, Avellaneda, Pietranera, Bustamante, Obligado, Bauer y Siegel, Carbona y Mooney, etc.
Roldán.....	78	San Lorenzo.....	Véase Bernstadt.
Rosario.....	85	Rosario.....	Municipio.
Sagüier.....	37	Las Colonias.....	Colonia Santa Clara y Campos de Almendra y Cia.
Saladillo Sud.....	93	Rosario.....	Campos de Alvarez y de Fermin Rodriguez.
San Agustín.....	45	Las Colonias.....	Campos de Zañudo; parte del antiguo distrito Monte de los Padres.
San Carlos.....	47	Las Colonias.....	Pueblo y colonia San Carlos.
San Gerónimo.....	41	" ".....	Comprende la Colonia Pujato
San Genaro.....	62	San Gerónimo.....	Campos de Amelong, Freyre, Kemmis, Dicklason, Watt, Treacher, Alfonso, Smythies, Mansilla, Graviotti; comprende parte del antiguo distrito Carrizales.



## I—Guía alfabética, para conocer el número con que figura cada Distrito de la Provincia

NUMERO DEL DISTRITO	Num. de orden	DEPARTAMENTOS	Nombre antiguo del distrito y principales colonias, campos ó pueblos que contiene á más de los de su nombre
1	2	3	4
San José del Rincón.....	54	San José.....	Pueblo del mismo nombre.
San José de la Esquina...	84	San Lorenzo.....	Colonias Gödeken, Arteaga, Iriondo, Toscana, Santa Catalina, Pellegrini y San José; campos de Castellanos, Armstrong, Igarzábal, Bell, etc. Pueblo San José de la Esquina, Estación Arequito.
San Justo .....	3	La Capital.....	Colonia Sol de Mayo, Ureta y Príncipe Umberto, campos de Iriondo, Romero, Oroño, Candiotti, Porta, Videla, etc.
San Lorenzo.....	74	San Lorenzo.....	Pueblo de su nombre.
San Martín de las Escobas.	59	San Gerónimo....	Campos de Gimenez, Alarcón, Armstrong, etc., parte del antiguo distrito Monte del Gato.
San Martín del Norte....	2	La Capital.....	Campos de Zavalla, Iriondo, Cabal, Palacios, Escalada y Ramayón, Crespo Hermanos, etc.
Santa Fé.....	1	" " .....	Ciudad capital de la Provincia.
Santa Rosa.....	53	San José.....	Campos de Yañez, Denis, Vergallo, Cullen, Mendoza, Iturraspe, etc. Pueblo del mismo nombre.
Santa Teresa .....	68	Iriondo .....	Colonia Larguía y Rodrigañez, campos de Zabala, Berdagger, Bleck y Glasson, Córdoba, Nordenholds, Mansilla, etc. comprende parte del antiguo distrito Carrizales Afuera
Santo Tomé.....	38	Las Colonias.....	Colonia San José, campos de Iturraspe, Seguí, Candiotti, Comas, etc.
Sarmiento.....	26	" " .....	Colonia Hipatia y campos de Palacios.
Sastre.....	60	San Gerónimo....	Colonias Ortiz, San Jorge y Concepción, campos de Dickinson, Ochoa, Paganini, Lessa, y Llaguno, antiguo distrito Cañada de San Antonio.
Sauce.....	48	Las Colonias.....	Colonias Lubary y Santa Clara de Buena Vista, campos de Saa Pereyra y Saavedra.
Soledad... ..	20	" " .....	Colonia del mismo nombre, campos de Ortiz, Cabal, Olaso, Saralegui y Herraiz, Sauce, etc.
Sunchales.....	24	" " .....	Colonia Raquel, campos de Ortiz, Lopez y Arias, Palacios, Frias Christiani, Garcia, etc.
Susana .....	36	" " .....	Comprende colonia Aurella.
Teodolina.....	105	General Lopez....	Campos de Diego de Alvear y Pedro L. Funes y Cia.
Toba (El).....	13	San Javier.....	Colonia Piazza y Vittorio Emmanuele, campos del Banco Provincial de Santa Fé.
Tortugas.....	70	Iriondo.....	Colonias Montes de Oca, Caracclolo y las Joyas, campos de Pereyra, Galván, Gomez, Jewel y Ortiz, Tomkinson, Cochran, Bouquet, etc.
Toscas (Las).....	10	San Javier.....	Colonia San Antonio de Obligado y pueblo del mismo nombre.
Tunas (Las).....	40	Las Colonias.....	
Urquiza.....	82	San Lorenzo.....	Campos de Ortiz, Otero, Paz, Barlet, Bigand, Oliva, Bombal, Barrera, etc. Colonia Pampa. Parte del antiguo distrito Saladillo de la Horqueta.
Venado Tuerto.....	103	General Lopez....	Colonia Aungler; campos de Kimball, Mann, Rogers, Murphi, Gilmour, Cassey, Cormendlo, Hutchinson, Bunge y muchos otros.
Villa Constitución.....	96	" " .....	Pueblo del mismo nombre.



## II

## ANTECEDENTES CENSALES

## INVESTIGACIÓN RETROSPECTIVA

El territorio que actualmente forma la provincia de Santa-Fé, parte integrante de la República Argentina en la América del Sud, que se compone de 128,684 kilómetros cuadrados, ó sean 5147  $\frac{1}{3}$  leguas de cinco kilómetros, ó 4766 leguas de seis mil varas de 866 milímetros, se ha ido formando lentamente, por la incorporación á la Provincia de los territorios cercanos, antes completamente despoblados, ó entregados á los indígenas que los habitaban de una manera nómada, ó divididos en pequeñas tribus separadas entre sí por grandes distancias.

El fuerte *Sancti Spíritus*, fundado por el descubridor Sebastián Gaboto en 1527 á la margen del rio Carcarañá, y en el punto en que éste desemboca en el gran Paraná, sitio que hoy forma un distrito con el nombre del marino, fué la primera población levantada por los españoles, no solamente en la provincia, sino en todo el territorio del Rio de la Plata.

Aquel primer ensayo, dió mal resultado, dispersándose la población á consecuencia del ataque y toma del fuerte por los indios.

El 15 de Noviembre de 1573, D. Juan de Garay fundó la ciudad de Santa Fé con 80 españoles, 1500 indios guaraníes, en el paraje en que hoy se encuentra la pequeña aldea de Cayastá, á setenta y cuatro kilómetros al norte de la actual capital de la Provincia, sobre la margen de un brazo del Paraná que tiene el nombre de "Rio Pueblo Viejo", en memoria de aquel acontecimiento.

Esta fundación tampoco fué feliz, pues las continuas hostilidades de los indios, obligaron á efectuar la traslación de la ciudad al paraje en que hoy se encuentra, hecho que empezó á efectuarse en 1652, quedando terminado en 1657.

El primer siglo de la conquista, fué pues, infructuoso: había fracasado la primera fundación, y los conquistadores tenían que retroceder después de la segunda, dejando libre el campo á las tribus de Timbúes, Quiloazas y Charruas, todas de origen guaraní, primeras razas que encontraron al tiempo de la conquista.

Posteriormente, otras tribus, como las de Tobas, Mocovíes y Abipones, contribuyeron á aumentar la población, refundiéndose muy lentamente entre sí, y tomando algo de la sangre española por la unión de sus mujeres con los primeros pobladores.

Respecto á toda esa época primitiva, no hay más datos que alguna frase incidental de los cronistas de aquel tiempo; sólo sí sabemos que los primeros pobladores europeos no eran dueños más que del territorio que pisaban, y que tenían que defender con peligro de su vida.

En 1725, D. Juan de Godoy fundó lo que actualmente es la ciudad del Rosario, reduciendo á numerosos indios Calchaquíes que habitaban el territorio. La población prosperó, puesto que en 1731 se fundó el primer curato.

Cuando en 1728 el Gobernador de Santa Fé D. Bruno Mauricio de Zabala hizo su expedición contra los indios, llevó seis compañías formando un total de 308 hombres: entre los nombres de esas compañías, figuran los de la "ciudad de Santa-Fé", "Paraná", "Salado" y "Coronda" que serían, probablemente, las divisiones administrativas del territorio en aquella época, lo que prueba que ya había población en esos parajes.

En 1775, principió la existencia de San Lorenzo, con la fundación del convento de San Carlos, por misioneros franciscanos.

Las primeras cifras que conocemos, relativas á la población del territorio que hoy forma la Provincia, es el llamado Censo de 1797 que según Azara, dió por resultado el siguiente número de habitantes:

PARROQUIA	HABITANTES
1	2
Ciudad de Santa Fé.....	4000
Rosario, pueblo y campaña.....	3500
Coronda.....	2000
Misión de Inispín.....	600
" " Cayastá.....	67
" " San Pedro.....	643
" " San Javier.....	1300
" " San Gerónimo.....	490
Total...	12600

Es de suponer que estas cifras son el resultado de un cálculo aproximativo, que, dada la pequeñez de las cantidades, puede aceptarse como cercano á la verdad.

En 1801, D. Pedro Tuella, vecino del Rosario, publicó en el *Telégrafo Mercantil* de Buenos Aires, tomo III, una "Relación histórica del pueblo, y jurisdicción del Rosario de los Arroyos, en el Gobierno de Santa Fé provincia de Buenos Aires" en el cual se detalla la población que en aquella época existía en el territorio.

Tuella, dice: "El número de habitantes que se halla en las veinte leguas cuadradas á que se han extendido hasta el presente las estancias, con inclusión de los que viven en ochenta entre casas y ranchos que componen el lugar que se llama La Capilla (en 1888 la ciudad del Rosario) es el que se expresa en la razón siguiente, que con distinción de edades, sexos y castas, está formado con toda la exactitud que ha sido posible."

Sigue el cuadro que trascribimos, al cual, conservando las mismas denominaciones, hemos variado de forma para su mejor inteligencia:

CLASE	HABITANTES		
	Varones	Hembras	Total
1	2	3	3
Espanoles, desde la menor edad hasta 15 años..	693	678	1371
" " 15 años hasta 60.....	1945	1375	3320
" de 60 años á mayor edad.....	107	136	243
Indios de ambos sexos, y de todas edades.....	—	—	397
Pardos libres " " " " ".....	—	—	274
Morenos libres " " " " ".....	—	—	9
Esclavos pardos " " " " ".....	84	55	139
" morenos " " " " ".....	59	67	126
Total de almas....	—	—	5879

La palabra *españoles* está como sinónimo de "blancos" y los *morenos* son negros.

Esta población comprende, según los datos que tenemos, el territorio actualmente dividido en los departamentos del Rosario, San Lorenzo y General Lopez, ó lo que es igual, el antiguo departamento del Rosario.

Estos datos, representan un aumento de 2379 habitantes, en cuatro años, respecto á los cálculos ó "Censo" de Azara para el mismo territorio.

En 1825, el cronista Ignacio Nuñez, calculaba en 15,000 habitantes la población de toda la Provincia, "cifra evidentemente demasiado débil" según Martín de Moussy, opinión que se ratifica por el cuadro anterior, que demuestra que un solo departamento tenía cerca de 6,000 habitantes, siendo de suponer que entre la capital y los demás, hubiera mucho mayor número.

El Dr. Diego G. de la Fuente, autor del primer Censo Nacional, valiéndose de algunos datos sobre la mortalidad, á cuya cifra aumentaba un 10 % por deficiencias, y calculando una defunción anual por cada 40 habitantes, dió las siguientes cifras para la población de Santa Fé en las épocas posteriores:

AÑOS	MORTALIDAD	HABITANTES
1819.....	378	15120
1829.....	445	17800
1839.....	562	22480
1849.....	493	19720

Pero, como lo dice el mismo autor, esas cifras no pueden tomarse ni aun como aproximativas, pues que no solamente la deficiencia en la averiguación del verdadero número de fallecidos introduce un grave elemento de perturbación en la base misma del cálculo, sino que no está averiguado todavía, ni aun con pasable aproximación, el número relativo de habitantes por cada defunción.

Necesitamos llegar hasta 1858, para encontrar los primeros datos dignos de fé respecto á la población de la Provincia en el período moderno.

En aquel año, en Abril (y no en 1857 como por error dijo Moussy y lo repitió La Fuente) se verificó en la Provincia el primer empadronamiento, bajo la dirección del señor don Juan José Gormaz y Carrera.

Ese trabajo importantísimo, ha permanecido inédito hasta el presente, pero, recibido por nosotros, va á servirnos como primera base de comparación para todos los cálculos relativos al aumento de la población bajo sus principales aspectos.

En el mismo año, se publicó un folleto de 20 páginas, conteniendo un ligero resumen de ese trabajo, pero relativo únicamente á la ciudad del Rosario; y sólo un cuadrado con cuatro líneas, contenía los datos esenciales respecto á la población de la provincia: es de ese cuadro que se han tomado las cifras citadas por los autores que posteriormente se han ocupado de esta clase de investigaciones.

## III

## MOVIMIENTO DE POBLACIÓN

NACIMIENTOS — DEFUNCIONES — INMIGRACIÓN — MATRIMONIOS

Los datos demográficos respecto á épocas antiguas, faltan por completo en la Provincia. Resumiremos en este capítulo todos los que hemos podido conseguir, muchos de los cuales han sido ya publicados por nosotros en diversas obras.

**Nacimientos** — En la ciudad de Santa Fé en un período de 38 años anteriores á 1860, hubo 1947 matrimonios, 14761 nacimientos y 7845 defunciones, resultando un exceso de 6916 nacimientos.

En la ciudad del Rosario en un período de 34 años anteriores á 1860 hubo 2383 matrimonios, 16218 nacimientos y 5822 defunciones, resultando un exceso de 10396 nacimientos.

Respecto al total de la Provincia, hay los siguientes datos:

**Bautismos habidos en la Provincia de Santa Fé**

AÑOS	VARONES	MUJERES	TOTAL
1	2	3	4
1868.....	1405	1388	2793
1869.....	1634	1242	3176
1870.....	1589	1562	3151
1871.....	1858	1689	3547
1872.....	1879	1710	3589
1873.....	1622	1346	2968
Total...	9987	8937	18924

A primera vista se nota que existe como ley constante el mayor número de nacimientos de varones respecto al de mujeres; ley general en casi todo el mundo, aunque á cierta edad haya países en que predomine el elemento femenino, consecuencia inevitable de las guerras y trabajos fuertes que causan mayor número de defunciones en el sexo masculino.

A pesar de que el Registro Estadístico da estas cifras como el total de nacimientos habidos en la Provincia en cada uno de esos años, podemos asegurar que la verdadera cantidad es mucho mayor.

Esos datos son muy deficientes: se refieren solo á los nacimientos constatados en las parroquias que los han suministrado; y habiendo muchas que no lo han hecho, y siendo siempre mayor el número de nacimientos que el de bautismos, resulta que esas cantidades son demasiado cortas.

En el Registro Estadístico de la Provincia de Santa Fé, correspondiente á 1882 y 1883 encontramos los siguientes datos sobre los bautismos habidos en toda la Provincia los años citados.

PARROQUIAS	BAUTISMOS	
	1882	1883
1	2	3
Santa Fé — ciudad.....	537	565
Rosario.....	2001	1797
San Lorenzo, inclusive Esquina y Roldan.....	684	517
Coronda.....	675	320
Esperanza.....	408	455
San Javier.....	130	153
San Agustín.....	125	124
San Carlos.....	319	294
San Gerónimo.....	122	109
Reconquista — incluso colonia Avellaneda.....	152	319
Sauce.....	36	16
San José del Rincón.....	99	80
Santa Rosa.....	99	109
Helvecla.....	—	165
Total...	5386	5023

A estos datos podemos aplicar las mismas reflexiones que á los anteriores: ellos no representan, ni con mucho, la cantidad total de nacimientos habidos en la Provincia.

En cuanto al distrito del Rosario, que forma el Municipio más importante de la Provincia hay los datos siguientes:

**Número de bautismos habidos en el Municipio del Rosario**

AÑOS	CATÓLICOS		PROTESTANTES	TOTAL
	Varones	Mujeres	Ambos sexos	
1	2	3	4	5
1868.....	709	718	12	1439
1869.....	786	802	16	1604
1870.....	776	789	29	1594
1871.....	902	759	49	1707
1872.....	816	767	62	1645
1873.....	898	712	76	1686
1874.....	840	650	48	1538
1875.....	854	808	73	1735
1876.....	814	701	66	1581
1877.....	779	770	60	1609
1878.....	750	728	61	1539
1879.....	941	713	47	1701
1880.....	918	756	77	1751
1881.....	755	774	68	1597
1882.....	775	821	58	1654
1883.....	—	—	74	1971
1884.....	—	—	100	2021
1885.....	1095	1059	43	2197
1886.....	1213	1208	47	2468
1887.....	1329	1235	61	2625

**Mortalidad:**

En cuanto al número de defunciones habidas en toda la Provincia, consignamos los datos que se han publicado en el Registro Estadístico de la República durante varios años, que son los siguientes:

**Mortalidad habida en la Provincia de Santa Fé**

AÑOS	VARONES	MUJERES	TOTAL
1	2	3	4
1868.....	1663	1404	3067
1869.....	991	815	1806
1870.....	1137	1006	2179
1871.....	1029	699	1728
1872.....	1048	791	1839
1873.....	1069	796	1865

Se ve que la cifra anual varía entre 1700 á 1800, siempre con tendencia al aumento en los últimos años, como consecuencia de la mayor población. El año 1868, cuya mortalidad casi doble que la de los otros lo hace notable, acusa así, con cifras indelebles, el paso de la terrible epidemia del cólera que azotó á toda la República.

En 1882 hubo las siguientes defunciones en las parroquias que se expresan, según el Registro Estadístico de la Provincia.

PARROQUIAS	ADULTOS	PÁRVULOS	TOTAL
1	2	3	4
Santa Fé, ciudad.....	—	—	431
Rosario, Municipio.....	856	1067	1923
San Lorenzo.....	127	178	305
Coronda.....	106	82	188
Colonia Esperanza.....	61	73	134
San Javier.....	20	24	44
San Agustín.....	11	5	16
San Carlos.....	34	79	113
San Gerónimo.....	14	35	49
Reconquista (incluso colonia Avellaneda).....	10	10	20
Sauce.....	13	21	34
San José del Rincón.....	15	14	29
Santa Rosa.....	—	—	36
Total...	1731	1591	3322



## Mortalidad en el Municipio del Rosario

AÑOS	INHUMADOS CATÓLICOS		Protestantes Extranjeros	TOTAL
	Nacionales	Extranjeros		
1	2	3	4	5
1868.....	—	—	21	1780
1869.....	—	—	29	1109
1870.....	—	—	39	1423
1871.....	—	—	13	1070
1872.....	—	—	15	1085
1873.....	984	115	23	1122
1874.....	1068	128	22	1221
1875.....	1129	147	17	1293
1876.....	912	113	8	1023
1877.....	1036	117	23	1176
1878.....	996	110	25	1131
1879.....	992	153	22	1167
1880.....	896	173	20	1099
1881.....	1023	154	37	1214
1882.....	1637	211	39	1923
1883.....	1526	252	35	1813
1884.....	1313	272	62	1647
1885.....	1408	296	—	1704
1886.....	2690	457	91	3238
1887.....	2149	522	89	2760

Considerando esas defunciones según sexos, tendremos el siguiente cuadro:

AÑOS	VARONES	MUJERES	EXCESO de varones	AÑOS	VARONES	MUJERES	EXCESO de varones
1	2	3	4	1	2	3	4
1868.....	962	797	165	1878.....	601	505	96
1869.....	582	498	84	1879.....	611	534	77
1870.....	710	673	37	1880.....	582	497	85
1871.....	641	416	225	1881.....	662	515	147
1872.....	598	470	128	1882.....	1117	767	350
1873.....	608	491	117	1883.....	1038	775	263
1874.....	651	545	106	1884.....	930	717	213
1875.....	665	611	54	1885.....	978	726	252
1876.....	584	431	153	1886.....	1754	1484	270
1877.....	639	514	125	1887.....	1631	1129	252

Se ve que es una ley constante la mayor mortalidad de varones que de mujeres, siendo una consecuencia de ello que el término medio de la vida es algo mayor para el sexo femenino que para el masculino, en una proporción de 19 por ciento, es decir, que por cada 100 mujeres, mueren 119 varones.

## Mortalidad de la Ciudad de Santa Fé

AÑOS	VARONES	MUJERES	TOTAL	AÑOS	VARONES	MUJERES	TOTAL
1	2	3	4	1	2	3	4
1874.....	—	—	1098	1880.....	—	—	376
1875.....	—	—	336	1881.....	—	—	237
1876.....	—	—	290	1882.....	244	187	431
1877.....	—	—	365	1883.....	319	249	568
1878.....	—	—	326	1884.....	253	269	522
1879.....	—	—	336	—	—	—	—

La gran mortalidad del año 1874, fué debida á la viruela, que causó mas del 60 por ciento de esas defunciones.

**Relación entre los nacimientos y defunciones  
en la Provincia de Santa Fé**

AÑOS	NACIMIENTOS	DEFUNCIONES	EXCESOS de nacimientos
1	2	3	4
1868.....	2793	3067	—
1869.....	3176	1806	1370
1870.....	3139	2179	990
1871.....	3547	1728	1819
1872.....	3589	1839	1750
1873.....	2968	1865	1103

Se ve, pues, que efectivamente el número de nacimientos, es casi doble que el de defunciones, resultando así un rapidísimo aumento en la población de Santa Fé. Únicamente el año 1868 presenta un exceso de mortalidad de 374 personas, que se explica por la epidemia del cólera que arrasó en aquella época á toda la República.

En 1882, la proporción, según los datos de los párrafos anteriores, fué en toda la Provincia:

Nacimientos .....	5386
Defunciones .....	3322
Excesos de nacimientos.....	2064

cantidad con que ha venido á aumentarse la población de Santa Fé.

Hemos explicado ya las razones que nos hacen creer que esas cifras no están completas, por las muchas deficiencias que existen siempre que se toman datos de esta naturaleza, y especialmente porque no se bautizan todos los nacidos, ni es exacta la computación de fallecimientos en los registros parroquiales ó municipales.

Datos exactos nos permiten presentar el siguiente cuadro respecto del Municipio del Rosario:

AÑOS	NACIMIENTOS	DEFUNCIONES	EXCESOS de nacimientos
1	2	3	4
1868.....	1439	1780	—
1869.....	1604	1109	495
1870.....	1594	1423	171
1871.....	1707	1070	637
1872.....	1645	1085	560
1873.....	1686	1122	564
1874.....	1538	1221	317
1875.....	1735	1293	442
1876.....	1581	1023	558
1877.....	1609	1176	433
1878.....	1539	1131	408
1879.....	1701	1167	534
1880.....	1751	1099	652
1881.....	1597	1214	383
1882.....	1654	1923	—
1883.....	1971	1813	158
1884.....	2021	1647	374
1885.....	2197	1704	493
(1) 1886.....	2468	3238	—
1887.....	2625	2760	—

(1) Año en que se propagó el cólera.

## Matrimonios:

## Matrimonios efectuados en la Provincia de Santa Fé

AÑOS		Matrimonios
1	2	
1868.....	598	
1869.....	588	
1870.....	423	
1871.....	545	
1872.....	680	
1873.....	365	
1882.....	789	

Es seguro que esos números pecan por defecto, pues conociendo, como conocemos, la manera con que se responde á ciertos pedidos de datos, estamos convencidos de que se han omitido los matrimonios protestantes, pues solo se han dirigido circulares á los curatos católicos, sin tener en cuenta los pastores disidentes ante los cuales se celebran bastantes matrimonios.

El dato de 1882, tomado del Registro Estadístico de la Provincia, puede descomponerse por departamentos, dando el cuadro siguiente:

## Matrimonios católicos verificados en la Provincia de Santa Fé en 1882

(Según parroquias y nacionalidad de los contrayentes)

PARROQUIAS	Argentinos	Italianos	Alemanes	Franceses	Españoles	Suizos	Ingleses	Uruguayos	Chilenos	Varios	TOTALES	1882 TOTAL
J	2	3	4	5	6	7	8	9	10	11	12	13
Santa Fé, Municipio .....	—	—	—	—	—	—	—	—	—	—	90	89
Rosario, inclusive Sauce, Melincué, Candelaria y Teodolina .....	128	86	1	15	26	1	9	8	5	7	286	295
San Lorenzo, inclusive Esquina y Roldan .....	—	—	—	—	—	—	—	—	—	—	101	52
Coronda .....	57	29	—	—	—	—	—	—	—	—	86	113
Esperanza .....	36	24	12	12	3	—	—	—	—	—	87	104
San Javier .....	7	2	—	1	—	—	—	—	—	—	10	6
San Agustín .....	4	14	—	—	—	—	—	—	—	—	18	15
San Carlos .....	—	—	—	—	—	—	—	—	—	—	38	56
San Gerónimo .....	—	4	—	—	—	12	—	—	—	—	16	17
Reconquista, incluso Avellaneda .....	—	—	—	—	—	—	—	—	—	—	16	32
Sauce .....	1	1	—	—	—	—	—	—	—	—	2	3
San José del Rincón .....	20	—	—	1	1	—	—	—	—	—	22	23
Santa Rosa .....	—	—	—	—	—	—	—	—	—	—	17	23
Helvecia .....	—	—	—	—	—	—	—	—	—	—	—	18
Sumas...	253	160	13	29	30	13	9	8	5	7	789	846

No habiendo especificación respecto á los matrimonios extranjeros, no podemos expresar en cuantos de ellos han entrado como contrayentes hombres ó mujeres argentinos, pero es indudable que muchos extranjeros se casan con hijas del país, figurando el matrimonio en la nacionalidad que corresponde á la del marido.

Este cuadro se presta á reflexiones muy importantes.

Se ve que sobre 460 matrimonios cuya nacionalidad se ha especificado, hay 207 extranjero, ya sea por la nacionalidad de ambos cónyuges, ó por la de uno de ellos; esta proporción equivale casi á la mitad del total, pero como la población extranjera es muchísimo menor que la

argentina, resulta que el número relativo de matrimonios es más pequeña entre los hijos del país, que en las demás nacionalidades, ó, lo que es igual, que los extranjeros se casan en mayor proporción que los naturales.

Se hace notable el hecho que de 1873 en que el número de matrimonios fué de 365, á 1882 en que alcanzó á 789, se ha duplicado.

Si respecto á la Provincia entera nada más podemos decir; no es así sobre el Municipio de Rosario, del cual tenemos el número exacto de matrimonios efectuados desde 1868 á 1887 inclusive, tanto católicos como protestantes.

**Matrimonios efectuados en la ciudad del Rosario**

AÑOS			AÑOS				
1	Protes- tantes	Católicos	TOTAL	1	Protes- tantes	Católicos	TOTAL
2	3	4	1	2	3	4	
1868.....	1	277	278	1878.....	21	176	197
1869.....	2	274	276	1879.....	24	192	216
1870.....	5	222	227	1880.....	28	206	234
1871.....	9	234	243	1881.....	36	189	225
1872.....	22	280	302	1882.....	35	273	308
1873.....	15	182	197	1883.....	45	295	340
1874.....	18	183	201	1884.....	43	333	376
1875.....	15	120	135	1885.....	30	406	436
1876.....	20	196	216	1886.....	46	418	464
1877.....	23	139	162	1887.....	47	512	559

### Inmigración:

Todos los adelantos y sorprendentes progresos que de treinta años á esta parte ha hecho la República entera, y especialmente la Provincia de Santa Fé pueden sintetizarse, resumiendo su causa en una sola palabra—la inmigración.

Uno de los más ilustres hombres de estado argentinos, el autor de la Constitución Nacional — la más liberal y generosa que hoy rige en todo el mundo — pronunció una frase que se ha hecho justamente célebre en la República Argentina; dijo: — gobernar es poblar. Así se expresaba el Doctor Alberdi al estatuir en la ley fundamental del país, que todos los gobiernos tienen el deber de fomentar y proteger la inmigración extranjera.

La Provincia de Santa Fé recibe diariamente numerosa inmigración, que inmediatamente encuentra trabajo y bienestar en las grandes colonias agrícolas que por todas partes surgen en su suelo.

Puede decirse con exactitud, que el progreso de nuestro país está en razón directa del número de inmigrantes que recibe.

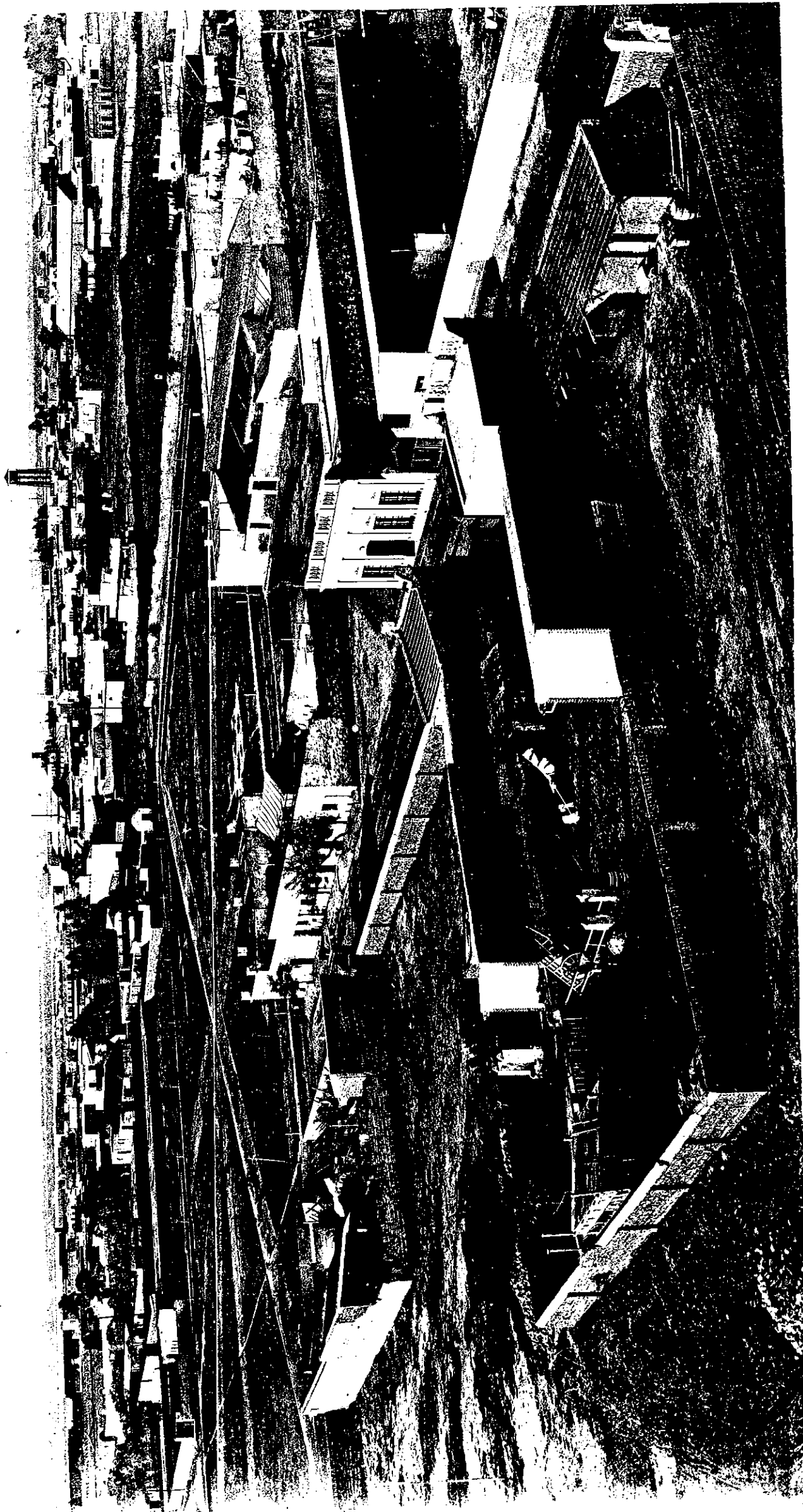

CIUDAD DEL ROSARIO DE SANTA-FÉ.—1888.

Vista panorámica tomada del Oeste desde el mirador de la casa de D. Juan Canals. Parte á la izquierda del observador.



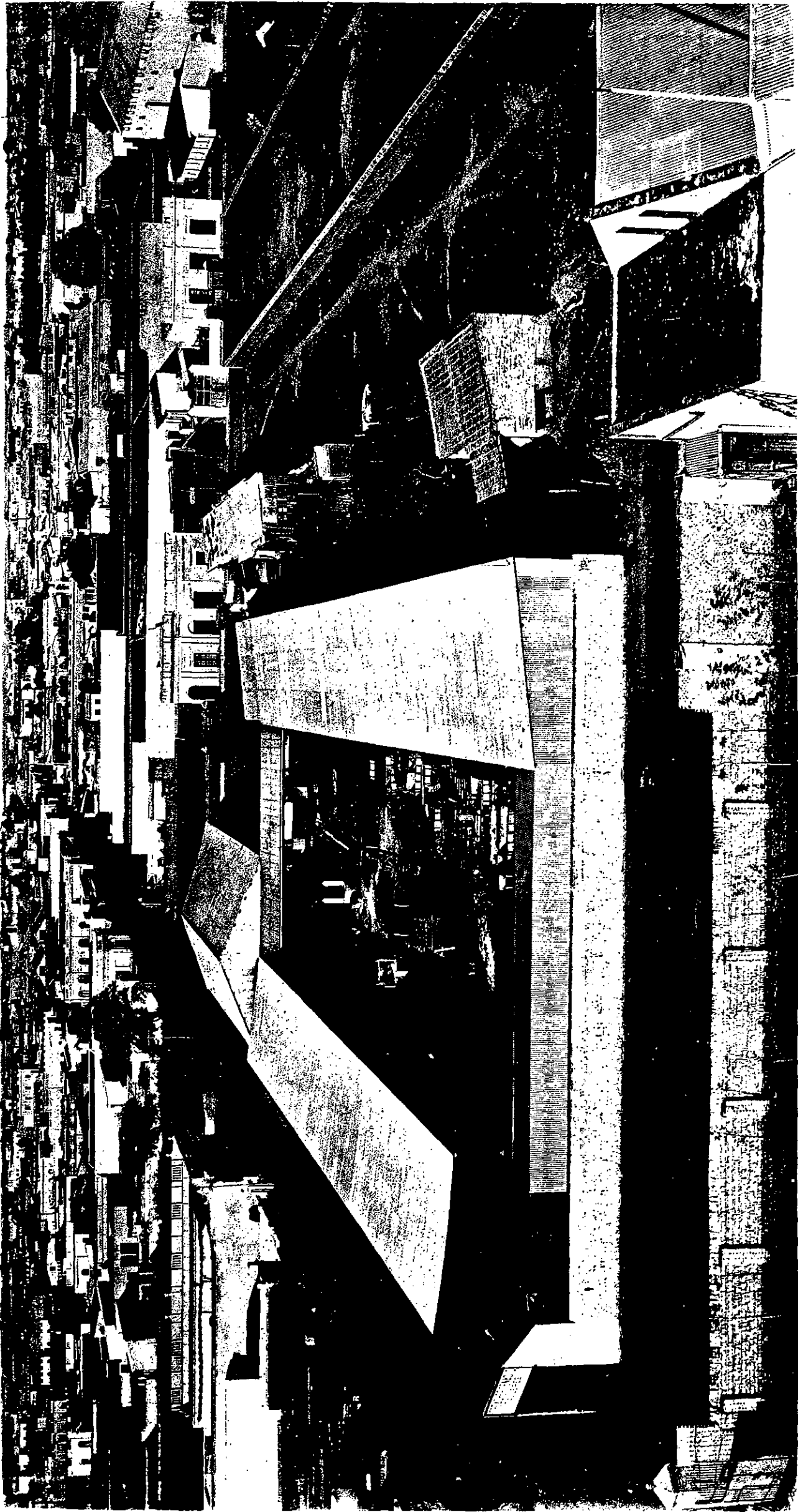

CIUDAD DEL ROSARIO DE SANTA-FÉ.—1888

Vista panorámica tomada del Oeste desde el mirador de la casa de D. Juan Canals. Parte á la derecha del observador.





**Extranjeros que han tenido entrada en el Hotel de  
Inmigrantes de la ciudad del Rosario**

AÑOS	HOMBRES	MUJERES	NIÑOS	NIÑAS	TOTAL	QUEDADOS EN LA PROVINCIA	SALIDOS AL N. Y S. DE LA REPÚBLICA
1	2	3	4	5	6	7	8
1870.....	249	211	265	159	884	658	226
1871.....	898	251	132	109	1390	1149	241
1872.....	708	296	131	97	1232	804	438
1873.....	1452	399	154	131	2136	1285	851
1874.....	2250	409	171	135	2965	1717	1250
1875.....	3113	555	194	164	4026	2818	1208
1876.....	1919	339	160	111	2529	980	1549
1877.....	1831	309	147	128	2415	1208	1207
1878.....	2391	650	363	333	3737	2193	1544
1879.....	1896	603	380	342	3221	2111	1110
1880.....	1998	800	481	397	3686	2013	1673
1881.....	2101	613	322	536	3572	1997	1575
1882.....	3085	871	525	463	4944	2513	2431
1883.....	4098	1126	641	746	6322	3980	2342
1884.....	3500	741	359	305	4905	2189	2716
1885.....	7079	1084	590	409	9163	4755	4408
1886.....	4897	883	640	478	6898	4227	2671
1887.....	7759	1555	1050	885	11229	—	—
Totales...	51224	3684	6705	5639	75254	—	—

En el puerto de Santa Fé, la entrada de inmigrantes fué la siguiente en varios años:

AÑOS	INMIGRANTES	AÑOS	INMIGRANTES
1	2	1	2
1871.....	1085	1881.....	3246
1872.....	890	1882.....	4586
1873.....	1740	1883.....	3868
1874.....	1216	1884.....	2026
1875.....	1723	1885.....	6500
1876.....	1223	1886.....	6875
1880.....	1998	1887.....	7014

Uniendo las cifras de inmigrantes entrados al Rosario y Santa Fé en los últimos años, se forman los siguientes totales:

AÑOS	INMIGRANTES	AÑOS	INMIGRANTES
1	2	1	2
1880.....	5691	1885.....	15663
1881.....	6818	1886.....	13773
1882.....	9530	1887.....	18243
1883.....	10190		
1884.....	6931	Total en ocho años...	86839

La inmigración italiana predomina de un modo extraordinario, formando por sí sola el 70 % del total, y siguen en orden decreciente los franceses, españoles, suizos y alemanes. Las tres cuartas partes de los inmigrantes, pertenecen al sexo masculino.

## IV

## PRIMER CENSO DE POBLACIÓN

ABRIL DE 1858

La circunstancia de permanecer inédito este importante trabajo, que en un volumen manuscrito en fólío de 68 paginas existe original en nuestra Oficina, y la necesidad de establecer bases para las comparaciones que han de hacerse en esta obra, nos mueven á dar un extracto de ese censo, que es el siguiente:

## I División territorial de la Provincia

DEPARTAMENTOS	NÚMERO DE DISTRITOS			COLONIAS DE			CANTONES
	Urbanos	Rurales	TOTAL	Nacionales	Extranjeros	TOTAL	
1	2	3	4	5	6	7	8
I La Capital.....	6	4	10	2	I	3	—
II Rosario.....	8	15	23	—	—	—	—
III San Gerónimo.....	I	6	7	—	—	—	—
IV San José.....	I	4	5	—	—	—	—
Frontera Norte.....	—	—	—	—	—	—	5
„ Sud.....	—	—	—	—	—	—	2
Totales...	16	29	45	2	I	3	2

## II Población por nacionalidades

DEPARTAMENTOS	HABITANTES		
	Nacionales	Extranjeros	TOTAL
1	2	3	4
I La Capital.....	9435	1774	11209
II Rosario.....	20327	2424	22751
III San Gerónimo.....	4771	67	4838
IV San José.....	2424	39	2463
Totales...	36957	4304	41261

## III Población por Nacionalidades en los Departamentos y Distritos

DEPARTAMENTOS	Nacionales	Extranjeros	TOTAL	DEPARTAMENTOS	Nacionales	Extranjeros	TOTAL
1	2	3	4	1	2	3	4
<b>I.—Depart. La Capital</b>				<b>II.—Depart. Rosario</b>			
Ciudad de Santa Fé, 6 cuarteles.....	5709	393	6102	<b>Frontera Sud</b>			
Paso de Santo Tomé.....	1095	38	1133	I San José (Cantón)..... 214 1 215			
Quintas.....	255	46	301	II 9 de Julio "..... 44 — 44			
Chacras.....	568	44	612	Total II... 20327 2424 22751			
Ascochingas y Añapiré.....	558	12	570	<b>III.—Depart. S. Gerónimo</b>			
Colonia de naturales San Pedro.....	326	1	327	Pueblo San Gerónimo (Coronda).... 1041 42 1083			
" " Sauce.....	462	1	463	<b>Distritos rurales</b>			
" " Extranjeros Esperanza.....	—	1236	1236	I Lomas..... 480 4 484			
<b>Frontera Norte, Cantones</b>				II Barrancas..... 1354 3 1357			
I General Lopez.....	39	—	39	III Carcarañá Abajo..... 832 10 842			
II Libertad.....	33	1	34	IV " Arriba..... 578 5 583			
III Campos de Alvarez.....	136	1	137	V Desmochado..... 399 3 402			
IV 9 de Julio.....	139	1	140	VI Monte de José Nudo..... 87 — 87			
V Romero.....	115	—	115	Total III... 4771 67 4838			
Total I... 9435 1774 11209				<b>IV.—Depart. San José</b>			
<b>II.—Depart. Rosario</b>				Pueblo San José..... 491 22 513			
Ciudad, 6 cuarteles.....	7595	2190	9785	<b>Distritos rurales</b>			
Villa de San Lorenzo, I cuartel.....	1307	52	1359	I De Arriba..... 303 2 305			
" Constitución, I.....	353	44	397	II "..... 315 2 317			
<b>Distritos de Campaña</b>				III "..... 235 — 235			
I Chacras del Rosario.....	373	1	374	" Abajo..... 293 6 299			
II Bajo Hondo.....	895	19	914	Calchines..... 787 7 794			
III Cerrillos.....	650	3	653	Total IV... 2424 39 2463			
IV Monte de Flores.....	1116	13	1129	Total General de la Provincia... 36957 4304 41261			
V Horqueta.....	616	6	622				
VI Arroyo Pavón Abajo.....	739	4	743				
VII " " Arriba.....	561	10	571				
VIII " " Centro.....	899	16	915				
IX " del Medio Abajo.....	736	6	742				
X " " Arriba.....	609	7	616				
XI " " Centro.....	892	21	913				
XII " Seco.....	1229	20	1249				
XIII Arroyo de Ludueña.....	954	7	961				
XIV Desmochado Abajo.....	417	1	418				
XV " Arriba.....	128	3	131				

## IV Población Urbana y Rural

DEPARTAMENTOS	HABITANTES		
	Nacionales	Extranjeros	TOTAL
1	2	3	4
I La Capital — Ciudad de Santa Fé.....	5709	393	6102
"  "  — Campaña.....	3264	1378	4642
II Rosario — Ciudad.....	7595	2190	9785
"  — Villa de San Lorenzo.....	1307	52	1359
"  — "  Constitución.....	353	44	397
"  — Campaña.....	10814	137	10951
III San Gerónimo — Pueblo de San Gerónimo (Coronda).....	1041	42	1083
"  "  Campaña.....	3730	25	3755
IV San José.....	491	22	513
"  "  Campaña.....	1933	17	1950
Frontera Norte y Sud.....	720	4	724
Suma...	36957	4304	41261
Total de población urbana...	16496	2743	19239
"  "  "  rural...	20461	1561	22022
Total general...	36957	4304	41261

## V Edificios existentes en la ciudades y pueblos

DEPARTAMENTOS	CENTROS DE POBLACIÓN	CASAS DE				Ranchos	TOTAL
		Azotea de		Teja	Paja		
		2 Cuerpos	1 Cuerpo				
1	2	3	4	5	6	7	8
I La Capital.....	Ciudad de Santa Fé.....	18	157	216	623	299	1313
II Rosario.....	"  del Rosario.....	19	530	10	758	411	1728
"  .....	"  Villa de San Lorenzo.....	—	11	—	59	150	220
"  .....	"  Constitución.....	—	2	—	29	65	96
III San Gerónimo.....	Pueblo San Gerónimo (Coronda).....	1	5	1	141	72	220
IV San José.....	"  "  José.....	—	—	—	44	50	94
	Total...	38	705	227	1654	1047	3671

## VI Nacionalidad de los extranjeros residentes en la Provincia, por Departamentos

DEPARTAMENTOS	Alemanes	Austríacos	Belgas	Dinamarqueses	Españoles	Franceses	Holandeses	Ingléses	Italianos	Portugueses	Rusos	Suecos	Suizos	Asiáticos	Africanos	Holivinos	Brasileros	Chilotos	Colombianos	Norte-Americanos	Orientales	Paraguayos	Peruanos	TOTAL
	2	3	4	5	6	7	8	9	10	11	12	13	14	15	16	17	18	19	20	21	22	23	24	25
I La Capital.....	418	—	46	—	61	228	—	8	229	16	—	—	699	1	8	3	11	7	—	—	28	11	—	1774
II Rosario.....	52	13	1	1	544	420	1	68	889	17	1	1	15	5	12	9	45	48	1	13	260	7	1	2424
III San Gerónimo.....	1	—	—	—	13	3	—	—	23	4	—	—	2	—	3	—	1	1	—	—	14	1	1	67
IV San José.....	1	—	—	—	5	2	—	—	15	4	—	—	—	—	4	—	5	1	—	—	1	1	—	39
Total general...	472	13	47	1	623	653	1	76	1156	41	1	1	716	6	27	12	62	57	1	13	303	20	2	4304
Son Varones.....	271	13	28	—	527	446	1	62	922	41	1	1	409	3	17	7	45	43	1	12	167	15	1	3033
Son Mujeres.....	201	—	19	1	96	207	—	14	234	—	—	—	307	3	10	5	17	14	—	1	136	5	1	1271
Total general...	472	13	47	1	623	653	1	76	1156	41	1	1	716	6	27	12	62	57	1	13	303	20	2	4304

## VII Población por sexos en los Departamentos

DEPARTAMENTOS	VARONES	MUJERES	TOTAL
1	1	2	4
I La Capital.....	5339	5870	11209
II Rosario.....	12090	10661	22751
III San Gerónimo.....	2422	2416	4838
IV San José.....	1246	1217	2463
Total...	21097	20164	41261

## VIII Población por edades en periodos quinquenales

EDADES AÑOS	VARONES	MUJERES	TOTAL	EDADES AÑOS	VARONES	MUJERES	TOTAL
1	2	3	4	1	2	3	4
De 1 á 5.....	3088	3077	6165	De 55 á 60.....	289	262	551
" 5 " 10.....	2994	2855	5849	" 60 " 65.....	350	419	769
" 10 " 15.....	2533	2103	4636	" 65 " 70.....	102	114	216
" 15 " 20.....	1829	2142	3971	" 70 " 75.....	129	146	275
" 20 " 25.....	2157	2183	4340	" 75 " 80.....	36	53	89
" 25 " 30.....	2263	1932	4195	" 80 " 85.....	61	110	171
" 30 " 35.....	1737	1460	3197	" 85 " 90.....	22	25	47
" 35 " 40.....	1275	978	2253	" 90 " 95.....	17	33	50
" 40 " 45.....	1008	1018	2026	" 95 " 100.....	4	10	14
" 45 " 50.....	611	577	1188	" 100 " arriba....	7	11	18
" 50 " 55.....	585	656	1241	Total...	21097	20164	41261

## IX Longevos por Departamentos

EDADES AÑOS	DEPARTAMENTOS								TOTAL
	La Capital		Rosario		San Gerónimo		San José		
	V.	M.	V.	M.	V.	M.	V.	M.	
1	2	3	4	5	6	7	8	9	10
De 100.....	—	4	3	1	—	2	—	2	12
" 102.....	—	1	—	—	—	—	—	—	1
" 105.....	1	—	—	—	—	—	—	—	1
" 110.....	1	—	—	—	—	—	1	—	2
" 120.....	—	—	—	1	1	—	—	—	2
	2	5	3	2	1	2	1	2	18
Total...	7		5		3		3		

## X Población por Estado civil en toda la Provincia

ESTADO CIVIL	VARONES	MUJERES	TOTAL
1	2	3	4
Menores de 15 años .....	8615	8035	16650
Solteros .....	6958	5506	12464
Casados .....	5144	5098	10242
Vindos.....	380	1525	1905
Total...	21097	20164	41261

## XI Los que saben leer y escribir

DEPARTAMENTOS	VARONES	MUJERES	TOTAL
1	2	3	4
I La Capital.....	1357	859	2216
II Rosario.....	2774	1418	4192
III San Gerónimo.....	308	144	452
IV San José.....	81	40	121
Total...	4520	2461	6981

## XII Condiciones especiales de algunos empadronados — Defectos físicos y psíquicos

DEFECTOS	DEPARTAMENTOS								Total		TOTAL GENERAL
	I LA CAPITAL		II ROSARIO		III SAN GERÓNIMO		IV SAN JOSÉ		V.	M.	
	V.	M.	V.	M.	V.	M.	V.	M.			
1	2	3	4	5	6	7	8	9	10	11	12
Baldados .....	I	—	4	I	I	—	I	—	7	I	8
Ciegos .....	II	18	15	15	5	II	2	—	33	44	77
Dementes .....	II	7	19	16	2	7	2	—	34	30	64
Leprosos ó lazarios .....	—	—	2	—	—	I	2	—	4	2	6
Paralíticos .....	—	—	5	3	2	—	—	—	7	3	10
Sordo-Mudos .....	3	—	I	I	—	—	—	—	4	I	5
Tullidos .....	8	18	2	16	2	I	3	4	15	39	54
Inválidos .....	2	—	16	—	—	—	—	—	18	—	18
Total ...	36	43	64	52	12	20	10	5	122	120	242

Los datos anteriores resúmen todas las investigaciones de importancia verificadas en aquel primer ensayo censal.

Como se ve por ellos, la Provincia no tenía poblada más que una pequeña parte de su actual territorio, que estaba dividido en cuatro departamentos, veinte y nueve distritos de campaña, y dos fronteras, conteniendo un total de 41,261 habitantes, es decir, menos de la quinta parte de los que hoy (1887) la pueblan.

Las divisiones administrativas verificadas posteriormente, y la falta absoluta, en ese censo, de toda indicación topográfica que permita relacionar con alguna exactitud la población á la superficie territorial, nos impedirá en este trabajo, efectuar comparaciones entre los diversos distritos, y aun en los departamentos, puesto que muchas veces no es posible dividir las cifras de la población de 1858 en los distritos existentes en 1887, pero en cambio, los guarismos que indican la población total de la Provincia, son perfectamente comparables, bastando la suma general para obtener la ley del crecimiento en cualquier período.

## V

## PRIMER CENSO NACIONAL

15, 16 Y 17 DE SETIEMBRE DE 1869

La administración Sarmiento llevó á cabo esta obra grandiosa, bajo la dirección del Doctor Diego G. de la Fuente, que conquistó con ella el título de Primer Estadógrafo Argentino.

Aquella obra, llevada á cabo simultáneamente en toda la República, dió á Santa Fé una población de 89,117 habitantes, dentro del territorio que ocupaba entonces la Provincia.

Es lamentable que no existiendo en aquella época una división bien clara entre los distritos, no pudiera el Censo determinar la población de cada uno de ellos, limitándose á la división en los cuatro departamentos que entonces había, lo cual impide ahora las comparaciones, relacionando la población á la superficie de los distritos actuales.

Tanto respecto á este censo, como al de 1858, tenemos, pues, que valernos de cálculos aproximados para conocer los datos correspondientes á divisiones menores que los departamentos.

Los siguientes cuadros, nos dan un resumen de los principales datos que aquel censo hizo constatar.

## I Población por sexos

DEPARTAMENTOS	VARONES	MUJERES	TOTAL
1	2	3	4
I La Capital.....	11738	9654	21392
II San Gerónimo.....	6199	5249	11448
III San José.....	3701	3084	6785
IV Rosario.....	27737	21755	49492
Total...	49375	39742	89117



## II Población por edades y sexos en toda la Provincia

EDADES AÑOS	VARONES	MUJERES	TOTAL	EDADES AÑOS	VARONES	MUJERES	TOTAL
1	2	3	4	1	2	3	4
Hasta 1 año .....	2341	2068	4409	De 51 á 60.....	1576	1015	2591
De 2 á 5.....	5002	5217	10219	" 61 " 70.....	554	458	1012
" 6 " 10.....	6517	6113	12630	" 71 " 80.....	198	154	352
" 11 " 15.....	5546	4962	10508	" 81 " 90.....	52	58	110
" 16 " 20.....	5686	5167	10853	" 91 " 100.....	25	19	44
" 21 " 30.....	11369	7775	19144	" 101 " más .....	1	—	1
" 31 " 40.....	6785	4523	11308	Edad desconocida.....	7	3	10
" 41 " 50.....	3716	2210	5926	Total...	49375	39742	89117

## III Población por nacionalidades y sexos

NACIONALIDADES	VARONES	MUJERES	TOTAL	NACIONALIDADES	VARONES	MUJERES	TOTAL
1	2	3	4	1	1	3	4
Argentinos .....	39494	35684	75178	Austriacos.....	26	1	27
Bolivianos.....	26	5	31	Españoles .....	1271	288	1559
Brasileros .....	94	27	121	Franceses .....	1192	536	1728
Chilenos .....	395	55	450	Ingleses .....	494	196	690
Norte Americanos .....	63	13	76	Italianos .....	3139	1084	4223
Orientales .....	435	236	671	Portugueses .....	122	5	127
Paraguayos.....	63	13	76	Suizos .....	1322	950	2272
Otros Estados Americanos	11	14	25	Otros Estados Europeos.	495	217	712
Alemanes .....	730	416	1146	Africanos .....	3	2	5
				Total...	49375	39742	89117

## IV Población Argentina por Provincias

PROVINCIAS	Habitantes	PROVINCIAS	Habitantes
1	2	1	2
Santa Fé.....	48407	Rioja .....	94
Buenos Aires.....	4253	San Juan.....	527
Catamarca.....	376	Salta.....	95
Córdoba .....	11100	San Luis .....	988
Corrientes .....	614	Santiago.....	4691
Entre Ríos .....	910	Tucuman .....	1064
Jujuy .....	40	Indígenas .....	749
Mendoza .....	1270	Total...	75178

## V Población por Estado Civil

NACIONALIDADES	CASADOS	SOLTEROS	VIUDOS
1	2	3	4
Argentinos — varones .....	8451	13579	1113
"            mujeres .....	7755	10088	2454
Extranjeros — varones .....	3105	4623	293
"            mujeres .....	1902	913	211
Total...	21213	29203	4071
Total General...	54487		

## VI Instrucción

GRADO DE INSTRUCCIÓN	VARONES	MUJERES	TOTAL
1	2	3	4
Saben leer ... ..	12292	8239	20531
"    escribir .....	11436	7017	18453
Van á la escuela .....	2194	2109	4303
Total...	25922	17365	43287

## VII Condiciones especiales de algunos empadronados — Defectos físicos y psíquicos

DEFECTOS	VARONES	MUJERES	TOTAL
1	2	3	4
Inválidos en acción de guerra .....	100	—	100
"    por diversos accidentes .....	283	—	283
Huérfanos de padre, V. y M. ....	1884	—	1884
"    "    madre, V. y M. ....	1439	—	1439
Ilegítimos .....	2403	2403	4806
Amancebados .....	967	1502	2469
Dementes .....	67	50	117
Sordo-Mudos .....	96	56	152
Ciegos .....	72	50	122
Cretinos, estúpidos, opas .....	42	38	80
Cotudos (con bocio) .....	8	10	18
Total...	7361	4109	11470

## VIII Edificación por Departamentos

DEPARTAMENTOS	CASAS DE						PAJA	TOTAL de CASAS
	AZOTEA DE PISOS			TEJA	MADERA			
	3	2	1	1 cuerpo	2 cuerpos	1 cuerpo	1 cuerpo	
1	2	3	4	5	6	7	8	9
<b>I La Capital</b>								
Ciudad de Santa Fé.....	—	21	408	262	—	4	1342	2037
Esperanza.....	—	5	135	—	—	—	245	385
Río Salado.....	—	1	77	—	—	36	1155	1269
<b>II San Gerónimo</b>								
Coronda.....	—	2	34	—	—	—	305	341
Resto del departamento.....	—	6	95	2	—	25	1695	1823
<b>III San José</b>								
San José.....	—	1	5	—	—	4	1421	1431
<b>IV Rosario</b>								
Ciudad del Rosario.....	1	66	1607	7	3	228	1863	3775
San Lorenzo.....	—	7	144	—	—	3	423	577
Villa Constitución.....	—	8	65	—	—	1	245	319
Resto del departamento.....	1	24	236	—	1	84	2512	2858
Frontera Norte.....	—	—	—	—	—	1	191	192
" Sud.....	—	—	10	—	—	—	50	60
Total...	2	141	2816	271	4	386	11447	15067

## IX Superficie y división administrativa de la Provincia

DEPARTAMENTOS	SUPERFICIE		CABEZAS DE DEPARTAMENTOS	DISTRITOS
	LEGUAS CUA'DAS	KILÓMETROS		
1	2	3	4	5
I Capital.....	2200	59396	Ciudad de Santa-Fé.....	11
II San José.....	210	5670	Villa de San José.....	5
III San Gerónimo.....	500	13500	" " " Coronda.....	10
IV Rosario.....	740	19980	Ciudad del Rosario.....	25
Total...	3650	98546		51

**X Ciudades, villas y pueblos de la Provincia de Santa Fé ó sea población urbana**

CENTROS URBANOS	VARONES	MUJERES	TOTAL
1	2	3	4
Santa Fé — ciudad.....	5385	5285	10670
Esperanza — villa.....	202	142	344
Coronda — ".....	578	667	1245
Rosario — ciudad.....	12894	10275	23169
San Lorenzo — villa.....	675	692	1367
Constitución — ".....	277	333	610
Total...	20011	17394	37405

En 1869, época de este censo, Santa Fé había extendido ya su territorio, entrando á poblar una parte del Chaco, y avanzando sus fronteras al Oeste y al Norte.

Relacionando las cifras de población en 1858 y 1869, tenemos las siguientes:

**Población por Departamentos**

DEPARTAMENTOS	1858	1869	AUMENTO ABSOLUTO	%
1	2	3	4	5
La Capital (Las Colonias y San Javier).....	11209	21392	10183	90.8
San José.....	2463	6785	4322	175.4
San Gerónimo (é Iriondo).....	4838	11448	6610	136.6
Rosario (San Lorenzo y General Lopez).....	22751	49492	26741	117.5
Totales...	41261	89117	47858	115.9

Es de advertir que en aquellas épocas la Provincia estaba dividida en cuatro departamentos, que hoy forman nueve.

Hubo, pues, un aumento de población de un 115.9 % en el periodo de 11.41 años pasados desde Abril de 1858 hasta el 15 de Setiembre de 1869, lo que equivale á un 10.1 % anual, proporción extraordinariamente fuerte, que prueba la exuberante vitalidad del país.

## VI

## PRIMER CENSO GENERAL

6, 7 y 8 DE JUNIO DE 1887

Llegamos á la época del censo actual.

Esta operación, fué practicada simultáneamente en los días indicados.

Aunque corresponde al capítulo especial destinado á explicar el modo y forma con que se levantó este Censo, los detalles al respecto, daremos ahora una lijera idea que servirá para apreciar el valor de las cifras obtenidas.

El territorio de la Provincia fué dividido en setenta y cuatro distritos censales, en cada uno de los cuales se estableció una Comisión compuesta de un Presidente, un Secretario, y cuatro, seis ó más vocales, según la extensión superficial, la población calculada, y las dificultades del trabajo.

Cada Comisión nombraba los empadronadores, y les señalaba el radio dentro del cual debían proceder al levantamiento de los padrones.

De antemano, se habían distribuido, con profusión, toda clase de instrucciones, y los formularios en que debían tomarse las anotaciones.

Se adoptó el sistema de empadronar por empleados especiales—censistas—pagados, para evitar las enormes dificultades que hubiera ofrecido la auto-enumeración, en un territorio tan vasto y donde la instrucción no está suficientemente generalizada, sobre todo en la campaña.

El cuadro XXXII de esta obra, demuestra que tomaron parte directa en la operación censal 995 personas, de las cuales 105 eran Presidentes ó Secretarios de Comisión, 845 empadronadores, y 33 empleados de oficina.

Es decir, que cada empadronador ó censista, empadronó, por término medio, 260 habitantes, cantidad bastante pequeña para demostrar que la operación se ha llevado á cabo prolijamente, haciendo fácil y exacta la tarea de cada cual, que solo tenía que atender á un número relativamente corto de habitantes, lo que permitía desempeñar el trabajo con mayor escrupulosidad que en 1869 en que cada empadronador tuvo á su cargo un promedio de 696 habitantes.

Esas comisiones fueron organizadas personalmente por el Director y Comisario General del Censo, en un viaje que, empezado el 5 de Setiembre de 1886, solo terminó el 17 de Abril del año siguiente, después de haber recorrido más de 9000 kilómetros, cruzando la Provincia en todos sentidos.

Aquel viaje permitió organizar la operación censal en las mejores condiciones posibles, eligiéndose personalmente á los miembros de las Comisiones, que casi en todos los casos eran presididas por la primera autoridad local.

La organización quedó definitivamente terminada en Abril, y fué entonces que el P. E. dictó el Decreto del 13, señalando los días 6, 7 y 8 de Junio (Lunes, Martes y Miércoles) para efectuar

el empadronamiento simultáneo y general de la población de la Provincia, disponiéndose que los censos agrícola comercial, industrial y ganadero, se verificaran conjuntamente con el de la población.

El artículo 9º del Decreto decía:

“A fin de dar al Censo de la Provincia la mayor autoridad posible, solicítese del Excmo. Gobierno Nacional su intervención en él en la forma que juzgue conveniente.”

El Poder Ejecutivo Nacional aceptó la invitación, y nombró su interventor al señor Dr. Francisco Latzina, Jefe de la Oficina Nacional de Estadística.

Este, nombró un Interventor en cada uno de los nueve departamentos de la Provincia, para que inspeccionaran y vigilaran la operación censal.

Llegado el día 6 de Junio, que amaneció hermosísimo, se dió principio, simultáneamente, á la operación censal en toda la Provincia, habiendo aceptado el puesto de empadronadores las personas más distinguidas de cada localidad, y recibiendo de todo el pueblo la más decidida cooperación.

El empadronamiento se verificaba presentándose personalmente cada empadronador á las habitaciones existentes dentro de la sección que le estaba de antemano señalada, y tomando nota de todos los individuos que habian pernoctado allí en la noche del 5 al 6 de Junio, habiéndose tomado todas las precauciones posibles para evitar duplicaciones.

Como cada empadronador conocía perfectamente su sección, por ser vecino de ella y habérsela indicado con anticipación para que la estudiara, podia efectuar su cometido sin dejar vacíos, á más siendo las secciones de una extensión proporcionada al trabajo que podia efectuar cada censista, y recibiendo éstos un estipendio de cinco centavos por cada persona empadronada, se aseguraba su exactitud evitando omisiones.

En cuanto á exceso de empadronados, no ha podido haberlo, en primer lugar porque las funciones de empadronadores solo han sido confiadas á personas muy honorables, casi todos vecinos ricos de cada distrito, que aceptaban ese trabajo por prestar un servicio á la Provincia, y no por una remuneración excesivamente corta, y, además, porque cada libreto del censo ha sido, después, revisado por la Comisión Central, para evitar las deficiencias posibles ó los errores cometidos.

Sin dejar de reconocer que pueden existir deficiencias en cuanto al número de empadronados á causa de la inmensa extensión relativa de una provincia que tiene 128684 kilómetros cuadrados, con una población que no alcanza á 2 habitantes por kilómetro, puede asegurarse que la operación censal ha sido practicada con la mayor exactitud que es posible en un país nuevo, de grande territorio, y que es todavía una de las comarcas más despobladas de la tierra.

La probabilidad de omisiones, es muy pequeña en las ciudades y centros urbanos, donde los empadronadores puede decirse que conocían á la mayoría ó totalidad de los habitantes, pero debe aumentar á medida que se trata de distritos poco poblados, donde ha sido necesario muchas veces galopar algunas leguas para encontrar una habitación ó un campo poblado.

No podemos asignar cifra alguna probable por omisiones, pero puede decirse que, cualquiera que sea la realidad, nunca será un número que altere, en proporciones sensibles, los resultados generales de la operación.

En el extremo Norte del Departamento San Javier y en el distrito Calchaquí (La Capital) hay aun algunos restos de tribus indígenas de Tobas, Abipones, y otras, todavía en lucha contra la civilización, pero que no tienen otro poder que el que les da el espacio abierto ante ellas.

Esas tribus, van retirándose ante la población civilizada, al mismo tiempo que se extinguen por las malas condiciones en que se encuentran para la lucha por la vida, de manera que no pueden considerarse como un obstáculo para el desarrollo de la población.

El número de individuos que las forman, no se puede calcular por falta de datos, ni tendría importancia aunque se conociera, no solamente porque es muy reducido, sino también, porque no tiene valor estadístico alguno el hombre que ni produce, ni consume, estando entregado á la vida vegetativa del salvaje.

El 8 de Junio, la operación quedaba terminada en casi toda la Provincia, siendo muy pocos los distritos que por su grande extensión territorial, escasa población ó dificultades imprevistas, tuvieron que emplear algunos días más.

El mismo día 6 de Junio empezaron á recibirse los libretos y demás formularios llenados por los empadronadores del Rosario, en la oficina central, establecida en esta ciudad.

Un mes después, se publicaba una nota del Director del Censo al Gobierno de la Provincia, comunicando los resultados de 71 distritos que habían ya remitido sus documentos, y á los pocos días, quedaba terminada la recepción de todos ellos, enviados por las 74 comisiones de distritos.

Dada la grande extensión de la Provincia, y las dificultades consiguientes á la morosidad de los correos, etc., es imposible obtener mejor y más rápido resultado.

Completados los trabajos de compilación, fueron presentados á los interventores nacionales de cada departamento, que los aprobaron, respectivamente, según notas del 27 de Julio al 28 de Setiembre.

Con la aprobación parcial de cada Interventor de Departamento, el resumen general fué elevado al Interventor Nacional Dr. Latzina, que le prestó su aprobación definitiva, por la nota de Octubre 26 de 1887 que va al frente de este tomo.

Los trabajos de recopilación de los datos obtenidos, dieron principio desde el momento en que se completó la recepción de los libretos y planillas de toda la Provincia.

El trabajo preliminar, consistió en hacer encuadernar todos los formularios por distritos y departamentos, que dieron:

Los libretos de población . . . . .	tomos	144
Las planillas de agricultura . . . . .	"	10
" " " comercio . . . . .	"	9
" " " industria . . . . .	"	14
" " " ganadería . . . . .	"	20
		<hr/>
		197

Hecha la encuadernación, se procedió al despojo de datos.

Este se verificaba por empleados distribuidos en nueve secciones, cada una de las cuales debía trabajar en un solo departamento. El número de empleados, ha variado, desde 12 que había en Junio, hasta 26 que se conservaron durante Setiembre y Octubre, época de los mayores trabajos disminuyendo á 19 en Noviembre y quedando 11 hasta la terminación.

La recopilación se efectuó en planillas impresas de igual formato á las que contiene esta obra; tomados los datos de cada tomo, se hacía el resumen, y el trabajo pasaba á empleados rectificadores que corregían los errores cometidos.

Por último, y una vez controlados los datos parciales, se verificaban los resúmenes por distritos, después por departamentos, y se terminaba dándoles la forma que tienen en la publicación.

Para ahorrar tiempo en la impresión, se acordó que ella se verificaría á medida que fuera terminado cada cuadro, y que las páginas serian numeradas con números ordinarios, dando tiempo en el intervalo de esa impresión, para redactar los comentarios, cuyas páginas se numerarían con números romanos.

Se acordó también dividir la obra en varios tomos,—población, agricultura, industria, comercio, etc., é ir entregando á la publicidad cada uno de ellos á medida que estuvieran impresos, obteniendo, así, la mayor celeridad posible en la terminación de los trabajos, sin perjuicio de que, una vez concluida, pudiera encuadernarse en un solo volumen acompañado de un índice general.

Para que la obra fuera de mayor utilidad para la Provincia, el Gobierno de Santa Fé resolvió que el censo fuera general, comprendiendo por consecuencia, no solamente la población, si no también la agricultura, comercio, industria, y demás datos necesarios para presentar un cuadro, tan completo como posible, de todos los adelantos del país.

Los formularios, fueron detenidamente estudiados y sometidos en su totalidad ó en parte á la inspección de los Sres. Dres. La Fuente, Director del primer Censo Nacional y Presidente de la Comisión que efectuó el de la Provincia de Buenos Aires; Coni, Secretario de aquella Comisión, y Jefe de la Oficina de Estadística de la Provincia de Buenos Aires; y Francisco Latzina, autor del censo de las escuelas de 1883-84, Director de la Oficina Nacional de Estadística y posteriormente Presidente de la Comisión del Censo del municipio de la Capital de la República.

Esas autoridades, aprobaron los formularios presentados, y fué después de obtenida esa aprobación, que se procedió á imprimirlos y circularlos.

Terminada la operaeión censal, ella dió por resultado la constatación de la existencia de

**220,332**

habitantes, dentro del territorio de la Provincia de Santa Fé.

Resumiendo estos datos, tenemos las siguientes cifras como población de Santa Fé en diversas épocas :

AÑOS	HABITANTES	AUTORIDAD	OBSERVACIONES
1	2	3	4
1530.....	370	Varios historiadores	En el fuerte Sancti-Spíritu, primera población española.
1573.....	1580	" "	Fundación de Santa Fé; solo 80 eran españoles.
1797.....	12600	Azara	Según datos de sus obras.
1809.....	12320	La Fuente	Según la mortalidad.
1825.....	15000	Núñez	Cálculo que se cree muy bajo.
1858.....	41261	Primer empadronamiento	Efectuado en Abril por orden del Gobierno Nacional.
1860.....	43000	Moussy	Cálculo publicado en sus obras.
1869.....	89117	Primer Censo	15, 16 y 17 de Setiembre.
1875.....	135000	Larguía	Cálculo en su informe sobre colonias.
1880.....	190000	Carrasco	" " " descripción de Santa Fé.
1883.....	171213	Latzina	Cálculo reputado muy bajo.
1885.....	210000	Carrasco	" en la 4ª edición de su obra.
1887.....	220332	Primer Censo General	6, 7 y 8 de Junio.

De todas esas cifras, solo pueden tomarse como suficientemente exactas para los cálculos comparativos, las de los tres censos efectuados, y quizá, también, la estimación de Azara según el "Censo" de 1797 "Censo" que suponemos sería un simple recuento, pero que, por deficiente que fuera, nos ha dado una base para conocer la población de Santa Fé al finalizar el último siglo.



## SECCIÓN SEGUNDA

### Consideraciones sobre los resultados del Censo

#### CUADRO I

##### POBLACION ABSOLUTA EN 1887, 1869 Y 1858 EN LOS DEPARTAMENTOS Y DISTRITOS

La Provincia de Santa Fé, que hasta 1883 estaba dividida en cuatro departamentos, lo fué en 9 por ley de 23 de Octubre de aquel año, subdividiéndose el de la Capital, en tres, creando los de Las Colonias y San Javier; de San Gerónimo, se formaron dos, agregando el de Iriondo; y el Rosario dió origen á otros dos con los nombres de San Lorenzo y General Lopez.

Posteriormente, por decreto de Julio 12 de 1887, los departamentos fueron á su vez fraccionados en distritos de campaña, cuyo número llegó á 107 que son los que actualmente forman la Provincia.

Para la publicación de la obra del Censo, se han colocado los Departamentos en orden, de Norte á Sud, empezando por el Norte, y los distritos en igual orden, con la sola excepción de la capital de cada departamento, que se ha puesto siempre á la cabeza.

Adoptado este orden, y numerados los distritos del I al 106 (el 107, que es Calchaquí no figura en los cuadros, por estar despoblado) se ha continuado en toda obra, de manera que cada distrito ocupa siempre el mismo sitio relativo.

El cuadro I demuestra la población existente en toda la Provincia, por departamentos, que resultó ser de:

41261 habitantes en .....	1858
89117       "       " .....	1869
220332       "       " .....	1887

En la división por departamentos y distritos, como antes de 1883 solo existían cuatro de los primeros, ha sido necesario dividir con arreglo á los mejores datos, la población que correspondía á cada uno de los territorios que antes formaban un solo departamento.

La división de la población de aquellas épocas en los distritos actuales, ha sido todavía más difícil, por la carencia casi absoluta de datos: se ha procurado, sin embargo, utilizar los pocos que existen. Es á consecuencia de estas razones, que, si bien la cantidad total de habitantes que resultaron en la provincia en 1858 y 1869, es exacta en la suma, no lo es tanto en las divisiones por departamentos y distritos.

A pesar de esto, como los datos existentes han permitido establecer una división aproximativa, pueden efectuarse las comparaciones, no solamente sobre el total de la población de la Provincia, sino también respecto á los Departamentos.

La primera impresión que hace el examen de la cifra de población en sus diversos años, es el asombro que naturalmente produce el contemplar un crecimiento extraordinario.

Si examinamos las diferencias absolutas, tenemos:

Población en 1858, habitantes .....	41,261
Aumento de 1858 á 1869 .....	47,853
"    "  1869 "  1887 .....	131,215
"    "  1858 "  1887 .....	179,071

En cifras relativas, resulta un crecimiento por ciento:

De 1858 á 1869 (11.41 años) .....	115.9
"  1869 "  1887 (17.72 " ) .....	147.2
"  1858 "  1887 (29.13 " ) .....	434.0

Es decir que en menos de treinta años, la población se ha multiplicado más de cuatro veces.

Si examinamos ahora el aumento anual, por ciento, durante esos periodos resulta:

De 1858 á 1869 .....	10.1
"  1869 "  1887 .....	8.3
"  1858 "  1887 .....	14.9

Estos resultados, deben causar asombro en el mundo estadístico, porque revelan uno de los crecimientos más fuertes que se conocen en la historia demográfica, y, no solamente hacen constar un crecimiento tan extraordinario, sino que demuestran que él es persistente, pues continua en proporciones casi iguales durante un tercio de siglo.

Tomando el menos elevado de esos crecimientos, el de 1869, año del Censo Nacional, á 1887, en que se verificó el presente, y comparándolo con el de los principales países del mundo, según los últimos datos, puede formarse el siguiente cuadro, que revela el crecimiento medio anual de diversas naciones, durante los periodos que se expresan; colocamos, también, como tipo de comparación, los crecimientos medios de 1858 á 1869, y de 1858 á 1887.

Dividimos esos países en tres categorías, colocando en la primera, á los que crecen por vía vegetativa y migratoria, en la segunda, á aquellos que ó no reciben inmigración, ó la compensan con la que pierden, y en la tercera, á los que dan origen á fuertes corrientes de emigración, que tienden á disminuir el aumento vegetativo.

Los datos son tomados de los censos correspondientes á los años que se anotan, y algunos de la obra del Censo de Buenos Aires; el cálculo del crecimiento es simplemente aritmético, que da un resultado casi igual al geométrico, aunque muy lijera mente superior.

**RESÚMEN**  
HABITANTES

	1887	1869	1858
La Capital.....	23083	12443	7875
San Javier.....	14213	1430	500
Las Colonias...	39452	3843	3098
San José.....	8235	6785	2463
San Gerónimo...	20997	6995	3583
Iriondo.....	17341	4453	1255
San Lorenzo...	23581	12319	3673
Rosario.....	59252	27689	14664
General Lopez..	14128	8180	4155
Total.....	220332	89117	41261

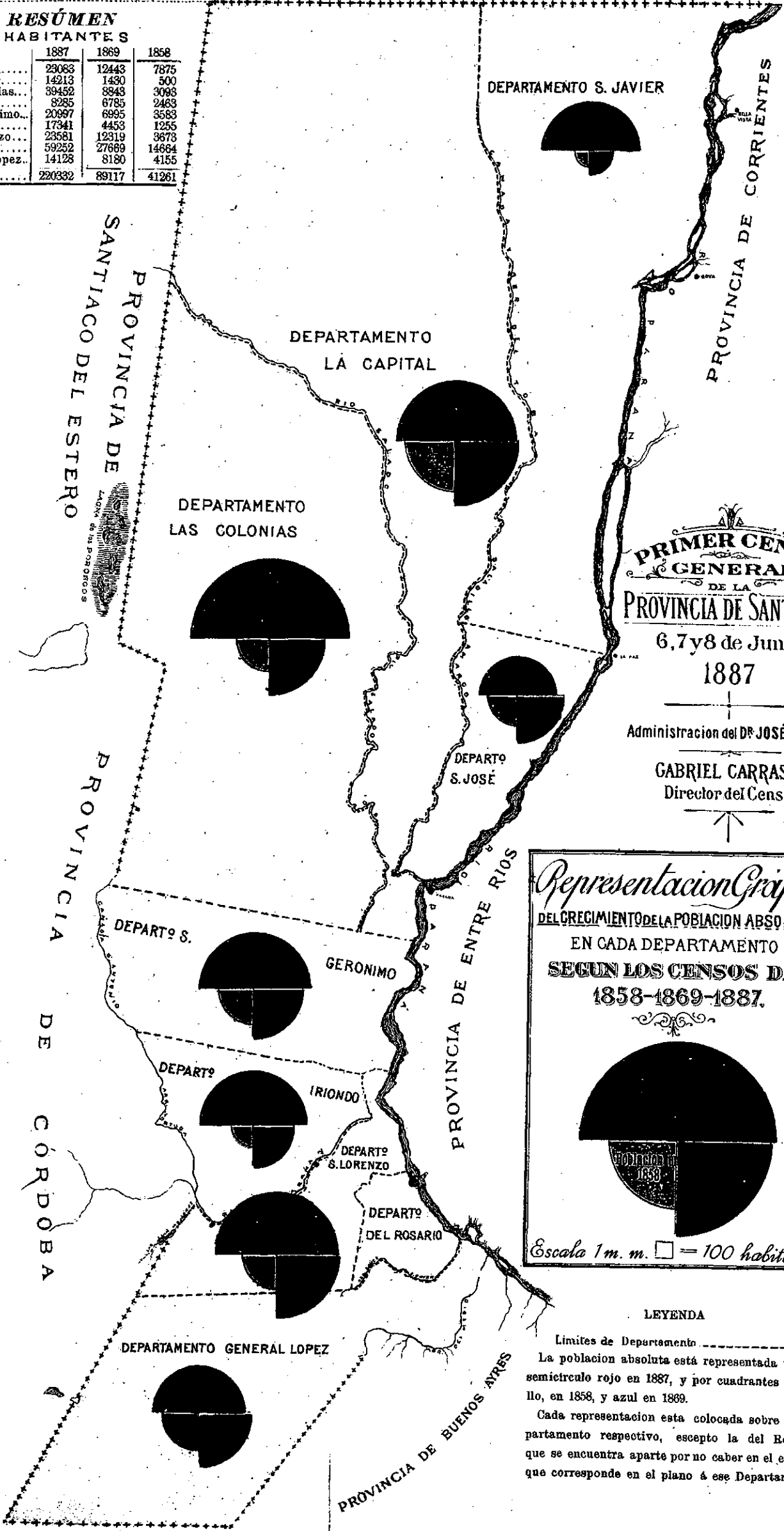

**PRIMER CENSO GENERAL**  
DE LA  
**PROVINCIA DE SANTA FE**  
6, 7 y 8 de Junio  
**1887**

Administracion del D<sup>o</sup> JOSÉ GALVEZ  
**GABRIEL CARRASCO**  
Director del Censo

*Representacion Grafica*  
DEL CRECIMIENTO DE LA POBLACION ABSOLUTA  
EN CADA DEPARTAMENTO  
SEGUN LOS CENSOS DE  
**1858-1869-1887.**

Escala 1 m. m. □ = 100 habitantes

**LEYENDA**  
Límites de Departamento - - - - -  
La poblacion absoluta está representada por un semicírculo rojo en 1887, y por cuadrantes amarillo, en 1858, y azul en 1869.  
Cada representacion esta colocada sobre el Departamento respectivo, excepto la del Rosario, que se encuentra aparte por no caber en el espacio que corresponde en el plano á ese Departamento.



PAÍSES	AÑOS de los censos	Duración del periodo, años	Aumento medio anual por mil
1	2	3	4
<b>I Categoría</b>			
Santa Fé.....	1858 á 1887	29	149
" ".....	1858 " 1869	11	101
Nueva Zelandia.....	1873 " 1880	7	91(?)
Santa Fé.....	1869 " 1887	18	83
Queensland.....	1873 " —	—	77(?)
Provincia de Buenos Aires.....	1869 " 1881	12	54
Australia del Sud.....	1873 " 1880	7	50(?)
Nueva Gales del Sud.....	1873 " —	—	46(?)
Estados Unidos.....	1860 " 1880	20	30
Venezuela.....	1873 " 1881	8	25
Australia del Oeste.....	1873 " 1880	7	18
Victoria.....	1873 " —	—	16
Chile.....	1865 " 1882	17	15
Tasmania.....	— " —	—	14
Uruguay.....	1870 " 1883	13	12
<b>II Categoría</b>			
Grecia.....	1861 á 1882	21	14
Rusia Europea.....	1858 " 1882	24	13
Dinamarca.....	1860 " 1880	20	11
Suecia.....	1830 " 1872	42	11
Noruega.....	1830 " 1872	42	11
Holanda.....	1859 " 1879	20	10
Austria.....	1857 " 1880	23	9
Finlandia.....	1830 " 1870	40	7
Belgica.....	1860 " 1880	20	5
Francia.....	1831 " 1866	35	5
".....	1871 " 1881	10	4
<b>III Categoría</b>			
Inglaterra y país de Gales.....	1831 á 1871	40	15
Alemania.....	1861 " 1875	14	11
Escocia.....	1831 " 1871	40	10
Portugal.....	1864 " 1878	14	10
Suiza.....	1860 " 1880	20	7
España.....	1857 " 1870	13	7
Italia.....	1871 " 1881	10	6
España.....	1860 " 1877	17	4
Irlanda (disminución).....	1831 " 1871	—	7

Se ve que el crecimiento anual de la Provincia de Santa Fé en el intervalo de los últimos censos, es uno de los más fuertes que se conocen, dejando muy atrás las cifras relativas de países que como la Australia ó los Estados Unidos, han sido el asombro de los estadistas por su rapidísimo aumento de población.

Esta Provincia crece con una rapidez casi tres veces mayor que los Estados Unidos, y doble que las provincias más favorecidas de la Australia.

La misma Provincia de Buenos Aires, ha quedado retrasada, no obstante ser una de la región de la tierra que más habían crecido en número relativo de habitantes

Aumento tan enorme, se debe casi exclusivamente á la inmigración europea, que desde hace algunos años se dirige hacia esta provincia, como lo demuestra el cuadro de las nacionalidades (III) en el cual se constata que el número total de extranjeros forma el 38.2 % de la población total.

Se ve, en efecto, que según los censos respectivos, en 1858 solo había 4304 extranjeros en la

provincia, formando el 10.4 % de la población total; en 1869, ya había 13,939, llegando á un 15.6 % mientras que en la actualidad son 84,215, dando la proporción antes indicada.

Pero, sin desconocer que la inmigración extranjera es el principal factor, conviene hacer notar que el aumento vegetativo, es también muy fuerte, por la grande fecundidad de la mujer y corto número relativo de la mortalidad.

Este crecimiento extraordinario tiene su explicación lógica en las circunstancias naturales de la Provincia.

Situada en la zona templada, regada por rios caudalosos, poseedora de 128,684 kilómetros cuadrados de tierras fértiles, y abundante en ganados, Santa Fé no alcanza á tener dos habitantes por kilómetro cuadrado (1.71) siendo, por lo tanto, una de las regiones más despobladas del globo.

Si á esto se agrega la liberalidad de las leyes y la suavidad de las costumbres, que hacen de cada extranjero un hermano á quien se abre el hogar y que entra á formar parte de la gran familia nacional, se comprende que Santa Fé sea un foco de inmigración que aumenta rápidamente el número de sus habitantes.

El 83 por mil de aumento anual conduce á una duplicación de habitantes en 12 años (12.05), y suponiendo que esa proporción continuara durante algunos periodos, tendríamos como cifra probable una población futura en:

AÑOS	HABITANTES
1887 (base).....	220332
1890 " .....	275000
1900 " .....	450000

es decir, que á la entrada del siglo proximo, Santa Fé tendrá probablemente una población cercana al medio millón.

Sin creer que tan fuerte proporción de crecimiento pueda continuar durante un largo periodo, todo induce á pensar que, aun disminuyendo la razón del crecimiento, este continuará en elevada proporción hasta que la densidad alcance á ocho ó diez habitantes por kilómetro cuadrado, elevándose á un millón, y será desde entonces solamente que se hará notable la disminución del crecimiento, que no obstante continuará en fuertes proporciones relativas durante un tiempo que hoy no puede calcularse, hasta que la densidad alcance á la de las naciones europeas. Puede preverse que el actual territorio de Santa Fé, antes de un siglo llegará á contener más de tres millones de habitantes, sin haber alcanzado su máximo de población.

Examinando la distribución y crecimiento de la población por Departamentos y distritos, se nota que algunos han crecido con mayor rapidez.

San Javier, estaba casi absolutamente despoblado en 1858; de los diez distritos que hoy lo forman, solo existía poblado el del mismo nombre, con unos 500 habitantes, según los mejores datos.

En 1869, se pobló otro distrito—Alejandra—con 130 habitantes, aumentándose hasta 1300 los del primero.

Los otros ocho distritos, no solamente estaban absolutamente despoblados, sino que eran guarida de los indios del Chaco, que impedían todo acceso á la civilización.

Hoy, el Departamento tiene 14,213 habitantes, y continuará creciendo con rapidez, por la extraordinaria fertilidad de la tierra, y por el impulso que le han dado las industrias agrícola, el corte de maderas, y la introducción y beneficio de la caña de azúcar.

El departamento Las Colonias, ha crecido, también, enormemente, durante el intervalo de los tres censos.

En 1858, casi todo su territorio estaba en poder de los indios: solo existían las colonias Esperanza, fundada en 1856, las de San Carlos y San Gerónimo, en torno de las cuales se agrupaban

algunas estancias, pudiendo avaluarse su población, según los mejores cálculos, en unos tres mil habitantes.

En 1869, ya había cerca de nueve mil; hoy esa cantidad se ha cuatriplicado, en el corto intervalo de 18 años!

Agrupando las cifras de población del censo de 1887 correspondientes á los departamentos que existían cuando se verificaron los dos anteriores empadronamientos, tenemos datos exactos, cuya comparación nos dará el crecimiento relativo de cada una de las cuatro secciones que hoy están subdivididas en nueve.

El cuadro siguiente, nos demuestra el crecimiento absoluto de la población durante los períodos que se expresan:

### COMPARACIÓN RETROSPECTIVA CON LOS CENSOS

DE 15, 16 y 17 DE SETIEMBRE DE 1869 y DE ABRIL DE 1858

En aquellas épocas la Provincia solo tenía cuatro Departamentos, que actualmente están divididos en nueve. En este cuadro se han sumado las cifras de los Departamentos actuales, que corresponden á los antiguos.

DEPARTAMENTOS	HABITANTES			AUMENTO ABSOLUTO, DE		
	1887	1869	1858	1869 á 1887	1858 á 1869	1858 á 1887
1	2	3	4	5	6	7
La Capital, Las Colonias, S. Javier.	76748	21392	11209	55356	10183	65539
San José.....	8285	6785	2463	1500	4322	5822
San Gerónimo, Irlondo.....	38338	11448	4838	26890	6610	33500
Rosario, S. Lorenzo, General Lopez.	96332	49492	22751	47469	26741	74210
Total...	220332	89117	41261	131215	47856	179071

Se ve que el Rosario ha tenido el mayor aumento absoluto, siguiendo La Capital y San Gerónimo, habiendo correspondido el mínimo á San José, único Departamento que ha conservado el mismo territorio que tenía en las épocas anteriores.

Pero, si del dominio de los números absolutos, pasamos al de los relativos, tenemos estos datos:

DEPARTAMENTOS	AUMENTO ABSOLUTO % DE			AUMENTO MEDIO ANUAL % DE		
	1869 á 1887	1858 á 1869	1858 á 1887	1869 á 1887	1858 á 1869	1858 á 1887
	Periodo en años			Periodo en años		
1	2	3	4	5	6	7
	17.72	11.41	29.13	17.72	11.41	29.13
La Capital, Las Colonias, S. Javier.	258.7	90.8	584.6	14.6	7.9	20.1
San José.....	22.1	175.4	236.3	1.2	15.4	8.1
San Gerónimo, Irlondo.....	234.8	136.6	692.4	13.2	11.9	23.7
Rosario, S. Lorenzo, General Lopez	95.9	117.5	326.2	5.4	10.3	11.2
Total...	147.2	115.9	434	8.3	10.1	14.9

El mayor aumento relativo durante el último periodo corresponde á La Capital, siguiendo San Gerónimo y Rosario, siendo San José el que menos ha progresado.

Es necesario hacer notar, que el término medio del crecimiento anual en el periodo de 1858 á 1887, de 149 por mil, es uno de los más fuertes de que sepamos pueden hacer mención las estadísticas, refiriéndose á largos periodos, como el de 29 años á que este promedio corresponde.

Santa Fé, en efecto, ha multiplicado casi cuatro y media veces su población en 29 años, subiendo de 41,261 habitantes en 1858, á 220,332 en 1887. Esta es, probablemente una de las cifras relativas más fuerte de que puede hacerse mención en casos análogos.

Examinando, ahora, la distribución de habitantes, por distritos, encontramos que hay:

HABITANTES			DISTRITOS
1			2
De menos de.....	500	—	14
" .....	501 á 1000		22
" .....	1001 " 1500		25
" .....	1501 " 2000		20
" .....	2001 " 2500		8
" .....	2501 " 3000		4
" .....	3001 " 3500		7
" .....	3501 " 4000		2
" .....	4001 " 4500		2
" .....	15099	—	1
" .....	50914	—	1
Total de distritos...			106

Puede asegurarse, sin temor de error, que los distritos de población inferior á 500 habitantes serán los que más rápidamente progresen, porque, por lo general, son de reciente creación debida al paso de un ferrocarril, ó grandes áreas destinadas á la agricultura ó ganadería, que serán centros de nuevas poblaciones.

La gran mayoría de los distritos, tienen una población comprendida entre 1000 y 2000 habitantes siendo poco numerosos los que pasan de 3000.

La administración, puede así, atender con facilidad las necesidades ordinarias puesto que cada distrito, con arreglo á las leyes, debe tener autoridades judiciales y policiales para desempeñar las funciones del servicio público.

No hay, pues, grandes desequilibrios en el reparto de la población, entre las diversas secciones administrativas, lo que es una ventaja, no existiendo más que dos agrupaciones fuertes, en las ciudades de Santa Fé y Rosario, capital política la primera y comercial la segunda.



## CUADRO II

## POBLACIÓN ABSOLUTA EN 1887, EN LAS CIUDADES Y PUEBLOS

Los censos de 1858 y 1869 solo constatan respectivamente, la existencia de dos ciudades y cuatro pueblos ó villas, con la siguiente población:

NOMBRES	HABITANTES		
	1858	1869	1887
1	2	3	4
Santa Fé.....	6102	10670	14206
Esperanza.....	—	344	2652
Coronda.....	1083	1245	2255
Rosario.....	9785	23169	50914
San Lorenzo.....	1359	1367	1852
Constitución.....	387	610	457
San José.....	513	¿...?	583
Total de la población urbana...	19239	37405	—

En la actualidad el censo nos revela la existencia en la Provincia, de

CENTROS URBANOS	HABITANTES
1	2
1 ciudad de.....	50914
1 " ".....	14206
3 " "..... 2000 á.....	3000
8 pueblos "..... 1000 ".....	1999
10 villas "..... 600 ".....	999
49 " "..... menos de.....	600
72 centros urbanos con.....	105091

Es decir que en el intervalo de 17.72 años que media entre los dos últimos censos, se han formado 65 pueblos, multiplicándose diez veces el número de los que existían, y elevándose en 67,686 la cifra de sus habitantes.

Y, aun esos, no son todos los que pueden llamarse centros urbanos existentes en la Provincia el día del Censo, pues había, además, varias agrupaciones formando el núcleo de nuevas colonias,

como Sunchales, Vila y Clucellas, en las Colonias; Cabal, en la Capital; Piamonte y Sastre, en San Gerónimo; Tacuarendí, en San Javier y otros, que sin poderse reputar pueblos ó villas lo serán dentro de muy poco tiempo.

Examinando la posición de esas ciudades y pueblos, se advierte, desde el primer instante, que han surgido en su mayoría, á la margende las grandes vías de comunicación.

De las cinco ciudades, tres están sobre el rio Paraná, y las otras dos son estaciones de ferrocarriles.

El Ferrocarril Central Argentino, ha dado nacimiento á ocho pueblos, que son otras tantas estaciones; el de las Colonias, pasa por doce; el de Sunchales ha hecho brotar nueve poblaciones á su paso, y cada nueva línea, es origen de otras fundaciones.

Los rios San Javier y Coronda, brazos del gran Paraná, tienen á más de Coronda, quince pueblos á sus márgenes.

La influencia de las vías de comuicación, es, pues, decisiva en Santa Fé; cada ferrocarril lleva consigo un torrente de inmigración y de vida que se desborda á sus lados, dando origen á importantes colonias agrícolas que no tardan en convertir su centro en pueblos florecientes.

La segunda grande causa de las agrupaciones urbanas, es la industria agrícola.

El departamento Las Colonias, que en 1858 no tenía ni un solo centro urbano, y que en 1869 solo contaba con una villa de 344 habitantes, tiene actualmente 19 pueblos formados, con 9483 habitantes y varios en formación.

Allí, cada colonia, posee una área destinada para villa, que en más ó ménos tiempo, llega á serlo.

Igual cosa acontece en los departamentos San Gerónimo é Iriondo, que en 1869 solo tenían un pueblo (Coronda) con 1245 habitantes y que hoy poseen 11 el primero, y 8 el segundo, sumando 10,662 habitantes.

San Lorenzo, que en 1869 solo tenía un pueblo, el de su nombre, ha llegado á 9 con 8277 habitantes, contra 1367 que tenían según el censo anterior.

Pero, donde el progreso es verdaderamente admirable, es en el departamento San Javier.

Los censos de 1858 y 1869, no constatan en él, la existencia ni siquiera de un solo pueblo ó centro urbano, sin duda porque la agrupación que ya existía en San Javier, que hoy es la capital, no merecía entonces el nombre de pueblo.

En la actualidad, el censo demuestra la existencia de nueve pueblos ó villas, de las cuales tres, tienen más de 1000 habitantes cada uno, todos los que se han formado con posterioridad á la época de Censo Nacional, no contando algunos de ellos más que cuatro ó seis años de existencia.

Como una prueba de la rapidez excepcional con que se han formado algunos de esos centros urbanos en la Provincia, damos á continuación la lista de los

PUEBLOS FORMADOS DESPUÉS DE 1882

Ocampo	Ataliva	Armstrong
Providencia	Rafaela	Venado Tuerto
Lehmann	Montes de Oca	Irigoyen

PUEBLOS FUNDADOS EN 1885 Ó DESPUES

Constanza — Santa Clara de Buena Vista — Galvez — Diaz — Serodino.

Es decir, que en la época del Censo, había en la Provincia nueve centros urbanos, que no contaban más de cinco años de fundación, y cinco que habían brotado de uno á dos años antes, y que ya podían contarse entre los pueblos existentes.

Reflexionando que estos hechos se refieren á un territorio que no tiene más que doscientos veinte mil habitantes, se comprende que se producen con una rapidez de que seguramente no hay ejemplo análogo en la América del Sud.

Como es natural, dada la corta población total del territorio, no puede haber grandes agrupaciones urbanas: solo las ciudades de Santa Fé y Rosario lo son de importancia en cuanto al número de sus habitantes, pero, los pequeños centros como Esperanza, Coronda y Cañada de Gomez, si no tenían fuerte población, eran, en la época del Censo, y son con mayor razón aun, pueblos comerciales de mucha mas consideración de lo que pudiera suponerse á juzgar solamente por el número de sus vecinos.

Averiguando la proporción entre la población urbana y rural de la Provincia, en diversas épocas obtenemos los siguientes datos:

**Población**

AÑOS	URBANA	RURAL	POR % DE URBANA
1	2	3	4
1858.....	19239	22022	46.6
1869.....	37405	51712	41.9
1887.....	105091	115241	47.7

Resulta que en el intervalo de 29 años, ha variado en muy pequeña escala, la población relativa de los centros urbanos, respecto á la campaña, ó, lo que es lo mismo, que aquellos han progresado tan rápidamente como la última.

Es muy notable que esa relación, al cabo de tres décadas, sea tan aproximadamente igual, que solo exista la diferencia del uno por ciento más de crecimiento en la población urbana, que en la rural, debido á la fundación de tan numeros centros, que son ya pueblos y algunos de los cuales llegarán á ser ciudades de importancia.

El desarrollo es, pues, armónico, entre las ciudades y campaña, lo que puede considerarse como una circunstancia favorable.

Comparando la población urbana que acabamos de señalar, con la que existía en toda la Nación, en 1869, y en la Provincia de Buenos Aires en 1881, resulta que habia:

**Población**

AÑOS	URBANA	RURAL	POR % DE URBANA
1	2	3	4
1869 Nación Argentina.....	600670	1136253	34.6
1851 Provincia de Buenos Aires.....	169154	357427	32.1
1887 " " Santa Fé.....	105091	115241	47.7

Santa Fé, tiene, pues, mayor población urbana que el término medio de la Nación, y que Buenos Aires en 1881, pero no debe olvidarse que en esa fecha esta última provincia acababa de ceder su ciudad capital, para que lo fuera de la Nación.

L

De los 106 distritos poblados de la Provincia, notamos que 42 no tienen centro urbano, de los cuales corresponden á los

DEPARTAMENTOS	CENTROS URBANOS
1	2
La Capital.....	2
San Javier.....	2
Las Colonias.....	15
San Gerónimo.....	2
Irlondo.....	2
San Lorenzo.....	4
Rosario.....	7
General Lopez.....	8
Total...	42

En cambio, hay 8 distritos que tienen dos centros urbanos cada uno.

Son evidentes las desventajas que presenta para la buena administración, todo distrito que no tiene centro urbano, pero, siendo ellas tan conocidas, hacen que se trate por todos los medios posibles, de fundar pueblos que remedien esta necesidad. Así, con posterioridad á la fecha del Censo, se han creado nuevos centros urbanos, que han dado capital á varios distritos, siendo de creer que no pasará mucho tiempo sin que la mayor parte de aquellos que aun no lo tienen, lleguen á formarlo.

Casi todos los pueblos y villas de la Provincia se distinguen por la grande importancia relativa de su comercio y de algunas industrias, siendo ellas, por lo general, el centro de alguna región agrícola ó ganadera, cuyos habitantes van á proveerse en las casas de comercio y en los establecimientos industriales, de todo cuanto necesitan para su vida y consumo.

Así, todas las villas, aun las más pequeñas, tienen establecimientos comerciales, carpintería, herrería, panadería y las demás industrias del consumo ordinario, tanto más numerosas y ricas, cuanto más poblado es el centro en que existen.

Esperanza, capital de las Colonias, es el pueblo que presenta mayores progresos, pues en el periodo entre los dos últimos censos, ha aumentado un 671 %; sigue el Rosario, con 120 % Coronda, con 81 %; Santa Fé, con 33 % y San Lorenzo con 35 %, mientras que Constitución y San José se encuentran estacionarios ó han retrogradado.

## CUADRO III

## RELACIÓN EN QUE ESTÁN LOS ARGENTINOS CON LOS EXTRANJEROS

Este cuadro, nos ofrece unos de los hechos más importantes que ha constatado la operación censal, y que puede tomarse como la base de los extraordinarios progresos que Santa Fé ha verificado en los últimos años.

En su población total Santa Fé tenía:

Argentinos.....	136,117.....	618	por mil
Extranjeros.....	84,215.....	382	" "
Total ..	<u>220,332</u> ..	<u>1000</u>	" "

Es decir, que más de la tercera parte de todos sus habitantes, eran extranjeros.

Esta proporción es tan enorme, que no pueden encontrarse ejemplos, ni aun aproximados, en las naciones europeas, que no reciben inmigración, y donde el número de habitantes extranjeros están solo el resultado de los lijeros intercambios que produce el comercio: por ejemplo, España en 1860 solo tenía dos extranjeros por cada 1000 habitantes.

Solamente en Estados Unidos, y en aquellas naciones Americanas que reciben mucha inmigración, como también en las colonias inglesas de la Australia, pueden buscarse cifras comparables á las que resultan del Censo de Santa Fé.

El siguiente cuadro, tomado de los documentos oficiales más modernos, nos impondrá del número absoluto y relativo de extranjeros que se encontraban, en diversas épocas, en las principales naciones, y en algunas provincias:

AÑOS	PAÍSES	EXTRANJEROS TOTAL	EXTRANJEROS por 1000 habitantes
1	2	3	4
1830.....	Estados Unidos: Nevada.....	—	412
1837.....	República Argentina: Santa Fé.....	84215	382
1830.....	Estados Unidos: Minnesota.....	—	343
1830.....	" " California.....	—	338
1879.....	Uruguay.....	—	320
1830.....	Estados Unidos: Wisconsin.....	—	308
1881.....	República Argentina: Buenos Aires.....	133099	253
1830.....	Estados Unidos: Rhode Island.....	—	267
1830.....	" " Massachussets.....	—	249
1830.....	" " New York.....	—	238
1869.....	República Argentina: Santa Fé.....	13939	156
1830.....	Estados Unidos: toda la Unión.....	—	138
1869.....	República Argentina:.....	211993	121
1830.....	Sulza.....	211035	74
1830.....	Dinamarca.....	64289	33
1836.....	Francia.....	1115214	29
1836.....	Bélgica.....	143261	24
1833.....	Brasil.....	243481	19
1866.....	Chile.....	23220	9
1871.....	Inglaterra y País de Gales.....	139445	6
1830.....	Austria-Hungria.....	208815	5
1831.....	Italia.....	59956	2
1877.....	España.....	42549	2

Santa Fé, puede, pues, considerarse como uno de los territorios que tienen mayor población relativa extranjera, entre todos los del globo.

Solo uno de los Estados de la gran Unión Americana—Nevada—cuya población ha sido atraída en masa por el descubrimiento de las más ricas minas de plata que se conocen—tiene mayor población extranjera relativa que Santa Fé.

Los demás Estados, aun aquellos que como California y Nueva York son reputados como los más absorbentes de la inmigración extranjera, están, á este respecto, algunos grados más abájo que la Provincia que estudiamos.

Buenos Aires mismo, que hasta hace poco tiempo se habia considerado como el grande foco de la inmigración extranjera en la República, tiene 129 habitantes extranjeros por mil, menos que Santa Fé.

En cuanto á las naciones europeas, ninguna de ellas puede ponerse en parangón con Santa Fé, respecto al número relativo de sus habitantes extranjeros, y muchas, de las principales, le son inferiores aun en los números absolutos.

Así, vemos que Santa Fé, entre sus 220,000 habitantes, tiene más extranjeros que todo el reino de Italia, que España y Dinamarca.

En toda Inglaterra y País de Gales, no alcanza á existir el doble número de extranjeros que en la Provincia de Santa Fé.

La simple enumeración de estos hechos basta para comprender la causa de los progresos verificados por esta Provincia en todos sentidos.

Los extranjeros que la pueblan, son, por lo general, hombres trabajadores, acostumbrados á las más activas labores, y conocedores de un oficio, arte ó industria que los hace prosperar.

Los agricultores, especialmente, pudiendo adquirir con facilidad tierras fértiles situadas cerca de los rios ó de los ferro carriles, no tardan en convertirse en propietarios, hacen conocer en Europa sus progresos, é invitan á sus parientes y amigos á trasladarse á América.

De aquí se origina una activísima corriente de inmigración, que es la que da por resultado la enorme cifra de población extranjera que revela el censo, y que hace de Santa Fé una de las regiones del globo en que con mayores facilidades puede contar el inmigrante para establecerse y radicarse, puesto que desde el primer momento se encontrará con un gran número de connacionales que le harán más fácil su permanencia, dando pronto giro á su actividad.

En 1869, el censo Nacional demostró que Santa Fé tenia un 156 por mil de habitantes extranjeros; hoy esa cantidad se ha más que duplicado, puesto que ha crecido en un 145 %, contribuyendo principalmente al exceso de población que ha demostrado el censo actual sobre el anterior.

Por el contrario, la cifra relativa de habitantes argentinos, que en 1869 era de 844 por mil, ha decendido á 618 en el presente censo, demostrándose que la población extranjera crece con mayor rapidez que la nacional, es decir, que la inmigración contribuye con cantidades mucho más fuertes que el exceso de nacimientos sobre defunciones al crecimiento de la población de esta Provincia.

Examinando, ahora, los departamentos, notamos que la población extranjera es tanto mayor cuanto más agrícola es el distrito de que se trate, disminuyendo en los que se dedican á la ganadería.

Así, el Departamento Las Colonias, nos ofrece el fenómeno de presentar mayor población extranjera que nacional (57.5 % contra 42.5 %).

Iriondo, y San Gerónimo, donde la agricultura está muy desarrollada, siguen, respectivamente con 42 y 40 %; los demás, continúan con cifras inferiores, hasta que San Javier y General Lopez, que son, al mismo tiempo los más lejanos y menos agrícolas, solo alcanzan á 28 y 11 %.

Es también notable que la población extranjera, esté repartida con cierta uniformidad, en el sentido de que, no hay ni un solo distrito que no tenga extranjeros, y de que en cada Departamento los distritos tienen, por lo general, cifras aproximadas, relativamente, de ellos. Así, solamente diez distritos tenían menos de 10 % de extranjeros, en todo los demás, la relación varía, pero se mantiene entre dos y cinco decenas, con la excepción de una quinta parte en que el promedio pasaba de 60 % siendo de estos 19, en las Colonias y solamente 4 en los demás Departamentos.

La ciudad del Rosario contiene por sí sola 20,943 extranjeros, ó sea la cuarta parte de todos los que hay en la Provincia; es indudable que deben ser muy pocas las ciudades que tengan cantidades relativamente iguales, de lo que se deduce que es uno de los centros urbanos más cosmopolitas que se conocen, puesto que equivalen al 41.1 % de la población total que llegaba á 50,914, habiendo por lo tanto 29,971 argentinos.

Resulta que en la sola ciudad del Rosario, hay más extranjeros que en todo Chile, y más de la mitad de los que existen en Italia entera!

## CUADRO IV

## POBLACIÓN ABSOLUTA, POR NACIONALIDADES

Considerados según sus nacionalidades, los habitantes que el censo ha revelado en Santa Fé, se descomponían en las siguientes proporciones:

## Población por nacionalidades

NACIONALIDADES	HABITANTES	%	NACIONALIDADES	HAB. TANTES	%
1	2	3	1	2	3
Argentinos .....	136117	61.8	Chilenos.....	456	0.2
Italianos .....	57665	26.2	Brasileros .....	299	0.1
Suizos.....	5729	2.6	Portugueses .....	168	0.1
Espanoles .....	5477	2.5	Norte-Americanos .....	163	0.1
Franceses .....	4081	1.9	Bolivianos.....	43	0.1
Alemanes .....	2846	1.3	Sin especificación.....	33	
Ingleses .....	2199	1.0	Otros Americanos.....	32	
Austriacos.....	1676	0.7	Africanos.....	23	
Orientales .....	1586	0.7	Asiáticos .....	2	
Paraguayos.....	994	0.4			
Otros Europeos.....	743	0.3	Total...	220332	100

Es decir que había:

Argentinos .....	136,117	61.8 %
Extranjeros.....	84,215	38.2 "
Total .. .	<u>220,332</u>	<u>100 "</u>

Descomponiendo esa población por grandes secciones geográficas, tenemos:

NACIONALIDADES	HABITANTES
1	2
Argentinos .....	136117
Europeos .....	80616
Otros Americanos.....	3541
Africanos .....	23
Asiáticos.....	2
Sin especificación.....	33
Total...	220332

La inmensa mayoría de los extranjeros, son pues europeos.

Se ve que todas las naciones europeas están representadas por muchos de sus hijos en nuestro país, y que, por consecuencia, el extranjero que viene á Santa Fé encontrará desde el primer momento de su llegada numerosos connacionales entre los cuales hallará el apoyo que naturalmente se presta al compatriota en tierra extraña.

La primera reflexión que surge de esas cifras, es que la nacionalidad italiana predomina de una manera notable en la población de Santa Fé, formando por sí sola, más de la cuarta parte del total de sus habitantes.

Ésa enorme preponderancia tiene su esplicación en la similitud de idiomas y de costumbres, que provocan la inmigración de italianos en grandes masas, que vienen á poblar la Provincia especialmente en las colonias agrícolas.

Los primeros colonos italianos que vinieron al país, poblaron colonias, prosperaron, é hicieron venir á sus parientes y amigos, que, á su vez, continuando con el mismo sistema, originaron la gran corriente inmigratoria, que se encuentra ya establecida, y como cuanto mayor sea el número de connacionales, más grande serán las ventajas en venir á habitar el país, resulta que la inmigración crece en proporciones cada vez más elevadas.

Algo semejante acontece con los Suizos, que, no obstante proceder de un país que tienen tan corta población relativa, ocupan el segundo puesto entre los habitantes extranjeros de Santa Fé.

Los españoles, siguen en proporciones casi iguales, siendo de estrañar que no sean más numerosos, en una región donde por la identidad de idiomas y de costumbres, pueden con justicia creerse en su propia patria.

Los franceses ocupan el cuarto sitio, aunque las diferencias numéricas y proporcionales sean muy poco sensibles.

Las diferencias se hacen, ya, muy notables, cuando de la raza latina, pasamos á la sajona, eslava y demás del norte de la Europa.

Así, el total de alemanes, ingleses, austriacos, y demás nacionalidades del norte, solo sube á 7464, formando poco más del 3 % de la población total.

Para que pueda juzgarse del enorme crecimiento absoluto y relativo de la población extranjera en la Provincia, colocaremos las cifras que nos ofrecen los tres últimos censos:

NACIONALIDADES	1858		1869		1887	
	HABITANTES	%	HABITANTES	%	HABITANTES	%
1	2	3	4	5	6	7
Argentinos .....	36957	89.6	75178	84.4	136117	61.8
Italianos .....	1156	2.8	4223	4.7	57665	26.1
Suizos .....	716	1.7	2272	2.6	5729	2.59
Españoles .....	623	1.5	1559	1.7	5477	2.47
Franceses .....	653	1.6	1728	1.9	4081	1.85
Alemanes .....	472	1.2	1146	1.3	2846	1.29
Ingleses .....	76	0.18	690	0.77	2199	0.99
Austriacos .....	13	0.03	27	0.03	1676	0.75
Orientales .....	303	0.73	671	0.75	1586	0.72
Paraguayos .....	20	0.04	76	0.08	994	0.45
Otros Europeos .....	51	0.12	712	0.79	743	0.33
Chilenos .....	57	0.13	450	0.50	456	0.20
Brasileros .....	62	0.15	121	0.13	299	0.13
Portugueses .....	41	0.09	127	0.14	168	0.07
Norte-Americanos .....	13	0.03	76	0.08	163	0.07
Bolivianos .....	12	0.03	31	0.03	43	0.02
Sin especificación .....	—	—	—	—	33	0.01
Otros Americanos .....	3	—	25	0.02	32	0.01
Africanos .....	27	0.06	5	—	23	0.01
Asiáticos .....	6	0.01	—	—	2	—
Total...	41261	—	89117	—	220332	—



Esas cantidades dan las siguientes proporciones por ciento respecto á la población total:

AÑOS	ARGENTINOS	EXTRANJEROS
1	2	3
1858.....	89.6	10.4
1869.....	84.4	15.6
1887.....	61.8	38.2

La población extranjera, ha crecido, pues, casi cuatro veces más rápidamente que la nacional puesto que del 10 ha subido al 38 % en 29 años, ó lo que es igual, el número de argentinos se ha multiplicado casi cuatro veces, mientras que la otra ha llegado á veinte veces más, subiendo de 4304 á 84,215.

Toda la población que Santa Fé tenía en 1869, era casi igual al número de extranjeros que hoy la habitan, y los italianos, por sí solos, llegan en la actualidad á mayor número que la población total de la provincia en 1858.

De todo esto se deduce que el aumento migratorio, ha sido muy superior al vegetativo.

Las consecuencias de estos hechos, son incalculables para el presente, y lo serán mucho más en el porvenir, si como todo lo hace creer el aumento absoluto, ya que no relativo de la población extranjera, continuara durante muchos años como hasta ahora.

La antigua raza criolla, producto del contacto de los conquistadores españoles, con las mujeres indígenas, que forma la base de la población de Sud América, ha desaparecido casi por completo en Santa Fé, siendo ventajosamente reemplazada por los hijos de europeos, ya españoles solamente como acontecía en las primeras décadas de este siglo, ó ya de todas las demás nacionalidades que el censo revela.

Las tres cuartas partes de todos los extranjeros residentes en Santa Fé, son varones, pues apenas una tercera parte de la inmigración pertenece al sexo femenino.

Resulta de ahí que los extranjeros se casan entresí en una tercera parte, y las otras dos terceras partes entran á formar familia con las hijas del país, produciendo una raza nueva y vigorosa que, en virtud de las leyes de la selección natural, posee las ventajas de sus progenitores, sin heredar sus inconvenientes.

Los idiomas que en todas partes del mundo se llaman extranjeros, puede casi decirse que no lo son en Santa Fé, aunque el español es el que se habla por todos en las transacciones ordinarias de la vida.

El italiano, que es hablado por los cincuenta y siete mil naturales de aquel país, lo es, tambien indudablemente, por otros cincuenta mil hijos de éstos, ó, como quien dice por la mitad de la población.

Entre franceses y suizos, tenemos casi diez mil habitantes que hablan aquel idioma, que, por ser el de los estudios y el de la comunicación universal, es conocido por la mayor parte de la buena sociedad.

El alemán y el inglés, medio de comunicación entre cuatro mil de los pobladores de Santa Fé, se ha extendido, principalmente en las colonias, pero, como es natural, el idioma del país, el español, dominándolo todo, hace que la mayor parte de las transacciones intelectuales se verifiquen por su intermedio.

En suma, así como los suizos, por lo general, poseen tres idiomas—francés, italiano y alemán—puede afirmarse que una gran parte de la población de Santa Fé, conoce con familiaridad un idioma extranjero, á más del de su país.

Lo que acontece respecto al idioma, sucede también con relación á las costumbres.

No hay quizá en América una población que pueda considerarse más cercana á la civilización europea, que la de Santa Fé, pero, y aquí se produce un fenómeno que la filosofía puede explicar: el sentimiento de la nacionalidad y del patriotismo, se encuentra tanto ó más profundamente arraigado.

gado en los hijos de extranjeros, como en los que de largo abolengo pertenecen á familias del país.

El hijo de extranjero, se enorgullece de ser argentino: en la sociedad en que vive, en el comercio ó en la industria, en las transacciones diarias, y podría decirse hasta en el aire que respira, encuentra razones para afirmar su nacionalidad y, mucho antes de haber llegado á la pubertad, se encontraría ofendido de que se dudase de que es argentino.

A la primera generación, la amalgama está tan perfectamente hecha, que al ver á una persona, al hablar con ella, al interrogarla, nadie creería que trata sino con un argentino de muchas generaciones, cuando se habla con el hijo de un extranjero.

En algunos países, puede juzgarse del origen etnológico de un individuo por su apellido.

En Santa Fé, no es así.

El entrecruzamiento de tantas razas, teniendo siempre por base la sangre de la mujer argentina, ha dado por resultado una raza nueva, y una confusión completa de apellidos, y así tenemos en la magistratura, en el foro, en el comercio y hasta en las mas elevadas regiones del gobierno, apellidos de todas nacionalidades, patrióticamente llevados por argentinos que se enorgullecen de serlo.

Es por estas razones que no participamos de la opinión de los que creen que el excesivo número relativo de extranjeros puede entrañar un peligro para el país, en virtud de la falta de equilibrio entre los ciudadanos de las diversas nacionalidades que lo forman.

Esto, no obstante, el censo demuestra la conveniencia de proteger por todos los medios racionalmente posibles, la inmigración de la raza sajona, de los habitantes del Norte de la Europa, para que se compartan con menos desigualdad, los caracteres actuales de la población santafecina.

Examinando ahora, los cuatro antiguos Departamentos de la Provincia (hoy divididos en nueve) vemos que han tenido los siguientes aumentos absolutos y relativos, en su población extranjera:

### COMPARACIÓN RETROSPECTIVA CON LOS CENSOS

DE 15, 16 y 17 DE SETIEMBRE DE 1869 y DE ABRIL DE 1858

En aquellas épocas la Provincia solo tenía cuatro Departamentos, que actualmente están divididos en nueve. En este cuadro se han sumado las cifras de los Departamentos actuales, que corresponden á los antiguos.

DEPARTAMENTOS	HABITANTES EXTRANJEROS			PROPORCIÓN DE EXTRANJEROS por mil habitantes		
	1858	1869	1887	1858	1869	1887
1	2	3	4	5	6	7
La Capital, Las Colonias, S. Javier .	1779	5531	33665	155	258	438
San José.....	39	644	1152	15	95	139
San Gerónimo, Iriondo .....	67	730	15856	14	63	413
Rosario, San Lorenzo, Gral. Lopez..	2423	7034	33542	107	142	346
Total...	4304	13939	84215	104	156	382

El examen atento de este cuadro, nos conduce á interesantes detalles.

El Departamento San José, que solo tenía 39 extranjeros en 1858, tiene hoy 1152 y es el que menos ha progresado.

San Gerónimo, ha subido de 67 á 15,856!

La Capital, que tenía 1779, y el Rosario 2423, tienen hoy más de treinta y tres mil extranjeros cada uno! Han bastado 29 años para esta transformación.

El actual Departamento Las Colonias, tiene 22,678 extranjeros y solo 16,774 argentinos, es decir, que como hay 16865 italianos, estos eran más numerosos que los nacionales!

La sola ciudad del Rosario, tiene 11,955 italianos, es decir, los suficientes para formar una ciudad con ellos solos.

Los siguientes distritos, son notables por tener mayor población extranjera que nacional:

Emilia	Nuevo Torino	Sauce
Avellaneda	Pilar	Argentina
Providencia	Susana y Aurelia	Oroño y Gessler
Sunchales	Sagüier	Belgrano
Sarmiento	Santa María	San Martín
Lehmann	Quebrachales	Amistad
Egusquiza	San Agustín	Armstrong
Felicia	Matilde	Candelaria
Rafaela	San Carlos	Bajo Hondo
Castellanos		

Algunas nacionalidades, casi desconocidas en la época del primer Censo en Santa Fé, se han elevado súbitamente en los últimos años, como los ingleses, que siendo 76 en 1858, ahora son 2199, y como los austriacos que subieron de 13 á 1676!

Es esa enorme inmigración extranjera, dedicada á los más productivos labores, la que ha originado los progresos de Santa Fé.

## CUADRO V

### POBLACIÓN POR NACIONALIDADES Y SEXOS

Otro de los hechos extraordinarios que revela este Censo, es la grande preponderancia absoluta y relativa del sexo masculino, la cual no tiene semejante en ningún país europeo, ni americano.

Aquí, no son las leyes naturales del aumento vegetativo las que han ocasionado ese desequilibrio enorme, sino la inmigración extranjera, compuesta de varones en sus dos terceras partes.

Así, la población de cada sexo estaba representada en cada Departamento por las siguientes cifras absolutas y relativas:

DEPARTAMENTOS	HABITANTES			POR MIL	
	VARONES	MUJERES	TOTAL	VARONES	MUJERES
1	2	3	4	5	6
I La Capital .....	12675	10408	23083	549	451
II San Javier .....	8412	5801	14213	592	408
III Las Colonias .....	22899	16553	39452	581	419
IV San José .....	4475	3810	8285	540	460
V San Gerónimo .....	11805	9192	20997	562	438
VI Irlondo .....	10209	7132	17341	589	411
VII San Lorenzo .....	14193	9388	23581	601	399
VIII Rosario .....	33715	25537	59252	569	431
IX General Lopez .....	7871	6257	14128	557	443
Total general...	126254	94078	220332	573	427

La diferencia absoluta, es de 32,184 en favor de los varones: equivalente á 134 varones, por cada cien mujeres, ó lo que es igual, 74 de éstas por cada 100 varones.

Colocando los departamentos en orden decreciente de población relativa masculina, dan:

DEPARTAMENTOS	Varones por cada 1000 habitantes
1	2
San Lorenzo.....	601
San Javier.....	592
Iriondo.....	589
Las Colonias.....	581
Rosario.....	569
San Gerónimo.....	562
General Lopez.....	557
La Capital.....	549

Si se exceptua á Hawaii y Queensland, no conocemos ninguna nación, país ó provincia que ofrezca tan grande número relativo de varones, si se prescinde de las agrupaciones anormales de hombres, ocasionadas por hechos extraordinarios como el súbito descubrimiento de las minas de California, ó de Nevada, que atraieron repentinamente una grande población masculina.

Pero, tratándose de poblaciones radicadas, de aquellas que forman ya una sociedad regular y constituida, no conocemos ninguna, salvo las dos nombradas, que presente en proporción tan enorme la diferencia entre ambos sexos.

El siguiente cuadro indica el número de habitantes de cada sexo que existían en varios países según los datos más recientes que hemos podido obtener.

Se han colocado los países en orden decreciente de población masculina.

**A — Países con más de 300 varones por mil habitantes**

PAÍSES	AÑOS	EN 1000 HABITANTES HAY	
		VARONES	MUJERES
1	2	3	4
Hawaii.....	—	640	360
Queensland.....	—	592	408
Santa Fé.....	1887	573	427
Australia del Oeste.....	—	568	432
Buenos Aires (provincia).....	1881	563	437
Nueva Galles del Sud.....	—	553	447
Nueva Zelandia.....	—	545	455
Tasmania.....	—	531	469
Victoria.....	—	529	471
Australia del Sud.....	—	527	473
Grecia.....	—	526	474
Estados de Orange.....	—	526	474
Siberia.....	—	519	481
República Argentina.....	1869	515	485
Bulgaria.....	—	512	488
Estados Unidos.....	1880	509	491
Japón.....	—	507	493
Perú.....	—	506	494
Italia.....	1871	503	497
Servia.....	—	503	497
Bélgica.....	1866	501	499

## B — Países con menos de 300 varones por 1000 habitantes

PAÍSES	AÑOS	EN MIL HABITANTES HAY	
		VARONES	MUJERES
1	2	3	4
Egipto.....	—	499	501
Francia.....	1872	498	502
Rusia.....	1870	497	503
Hungría.....	1870	496	504
Alemania.....	—	496	504
España.....	1860	495	505
Dinamarca.....	1870	494	506
Prusia.....	1871	493	507
Holanda.....	1869	493	507
Chile.....	1866	492	508
Noruega.....	1865	491	509
Finlandia.....	—	490	510
Sajonia.....	1871	489	511
Saxe.....	—	489	511
Suiza.....	1870	489	511
Reino Unido.....	—	489	511
Irlanda.....	1871	488	512
Baden.....	1871	488	512
Inglaterra y País de Gales.....	1871	487	513
Baviera.....	1871	487	513
Méjico.....	—	485	515
Austria.....	1869	485	515
Venezuela.....	—	485	515
Suecia.....	1870	484	516
Wurtemberg.....	1871	482	518
Portugal.....	1864	481	519
Escocia.....	1871	477	523
Paraguay.....	—	3361	6641

De este cuadro, se desprende que los países que reciben mucha inmigración, y aquellos que tienen grande extensión relativa, son por lo general, predominantes en el elemento masculino, mientras que los muy densamente poblados y los que no reciben inmigración, tienen comunmente mas mujeres que varones.

Como está perfectamente constatado el hecho de que en todas partes, y salvo rarísimas excepciones, nacen más varones que mujeres, resulta que el exceso de éstas que se advierte en la mayor parte de las naciones; está originado por una mortalidad más fuerte del sexo masculino, ocasionada sin duda, no solamente por las eventualidades de la guerra, que pesan exclusivamente sobre un solo sexo, sino por la vida mas laboriosa y activa, y por lo tanto mas sujeta á contingencias peligrosas del hombre.

Solamente en el pequeño reino de Hawaii en la Polinesia, (80,000 habitantes) y en la Provincia de Queensland, en la Australia (287,000 habitantes) habia mayor cantidad relativa de varones que en Santa Fé.

La Australia del Oeste y Buenos Aires, se aproximaban á la proporción de nuestra Provincia pero siéndole algo inferiores: todos los demás países de la tierra tenían cantidades relativas mucho más pequeñas.

Es indudable que esta enorme proporción no podrá conservarse mucho tiempo, puesto que á medida que vaya aumentando la población del país, la influencia de la inmigración extranjera, que es de varones en sus dos terceras partes, será repartida entre sumas crecientes de habitantes que harán que disminuya la cantidad relativa del sexo fuerte.

Pero, aunque la proporción disminuya, toda hace creer que, durante un lapso de tiempo muy largo, la población masculina continuará siendo mayor, como lo demuestra el hecho de que así, acontezca desde 1858, época del primer censo, en la cual era ya de 511 por mil,

Si en vez de englobar la población nacional con la extranjera, para conocer el número relativo de cada sexo, las separamos, tendremos los siguientes datos comparativos respecto á la provincia de Santa Fé en diversas épocas.

AÑOS	EN 1000 HABITANTES			
	ARGENTINOS		EXTRANJEROS	
	VARONES	MUJERES	VARONES	MUJERES
1	2	3	4	5
1558.....	488	512	803	297
1869.....	526	474	807	293
1887.....	513	487	670	330

En la época del primer censo, cuando el número relativo de extranjeros era muy pequeño (10%) la población masculina argentina, era menor que la femenina, pero, pocos años después, al verificarse el segundo censo, se notó un fuerte incremento en el número de varones argentinos, debido, sin duda, á que en los hijos de padres de diversa nacionalidad prevalece ese sexo.

Por último, en la actualidad, el equilibrio parece tender á restablecerse, puesto que el predominio del sexo masculino en los habitantes hijos del país, es menor que en la época anterior, aunque se conserve siempre en fuerte proporción respecto á los demás países.

En cuanto á los extranjeros, el número de varones es siempre doble que el de mujeres, aunque en estos últimos tiempos haya aumentado ligeramente la inmigración femenina, como consecuencia del mejor conocimiento que de nuestro país se tiene en el exterior, que origina una confianza bastante para que muchas familias se dirijan á él, incluyendo las mujeres que antes no se atrevían á correr los riesgos de la emigración.

Considerando los habitantes por nacionalidades y sexos, se forma el siguiente cuadro:

**Poblacion por nacionalidades y sexos**

NACIONALIDADES	VARONES	MUJERES	TOTAL
1	2	3	4
Argentinos.....	69856	66261	136117
Italianos.....	38450	19215	57665
Suizos.....	3537	2192	5729
Espanoles.....	4129	1348	5477
Franceses.....	2657	1424	4081
Alemanes.....	1855	991	2846
Ingleses.....	1634	565	2199
Austriacos.....	1023	653	1676
Orientales.....	987	599	1586
Paraguayos.....	594	400	994
Otros Europeos.....	586	157	743
Chilenos.....	375	81	456
Brasileros.....	199	100	299
Portugueses.....	152	16	168
Norte Americanos.....	127	36	163
Bolivianos.....	32	11	43
Sin especificación.....	23	10	33
Otros Americanos.....	22	10	32
Africanos.....	14	9	23
Asiáticos.....	2	0	2
Total...	126254	94078	220332

Con pocas excepciones, el número de varones de cada nacionalidad extranjera, es doble que el de mujeres, siendo las cantidades absolutas de

Extranjeros, varones .....	56,398
"    mujeres .....	27,818
Exceso de varones .....	<u>28,580</u>

Este último dato, haciéndonos conocer el grande número de extranjeros varones, respecto á las mujeres, nos explica el por qué de la rápida transformación que en el sentido del progreso, se verifica en Santa Fé. De él nacen las uniones entre el hombre extranjero y la mujer del país, que da origen á una raza nueva y vigorosa, de allí los progresos industriales y agrícolas, pues que el extranjero es esencialmente trabajador, y no tarda en convertir en colonias agrícolas el territorio en el cual trabaja; de allí, por último, brota ese sentimiento de cosmopolitismo que hace que en cualquier parte de la Provincia encuentre el extranjero manos amigas y compatriotas dispuestos á darle la primera ayuda.

## CUADRO VI

### POBLACIÓN ARGENTINA, POR PROVINCIAS

La población argentina de Santa Fé se componia de:

Santafesinos .....	97,932—719 ‰
Argentinos de otras provincias.....	<u>38,185—281</u> "
Total...	<u>136,117</u>

Aquí nos encontramos con otro factor importantísimo en el crecimiento de la población de Santa Fé.

Si esta Provincia no tuviera inmigración extranjera, ni trasmigración de los naturales de las demás de la República, solo alcanzaría á la cifra de 97,932 habitantes.

Su población actual, pues, está formada en su mayor parte por extranjeros y por trasmigrados, dando este nombre á los nativos de las provincias hermanas que han fijado su residencia en Santa Fé.

Esa cifra de trasmigrados es tan grande, que forma por sí sola el 28.1 ‰ de la población argentina, es decir, mas de la cuarta parte equivaliendo á un aumento de casi una mitad (45 ‰) sobre el total de los extranjeros residentes en la Provincia en la época del censo.

Colocando la población argentina, por Provincias, en orden decreciente, tenemos:

PROVINCIANOS	Habitantes	PROVINCIANOS	Habitantes
1	2	1	2
Santafesinos .....	97932	Sanjuaninos.....	451
Cordobeses .....	15332	Catamarqueños .....	281
Porteños (Buenos Aires) .....	8329	Riojanos .....	159
Correntinos .....	5317	Salteños .....	107
Enterrerianos .....	2635	Indígenas .....	66
Santiagoños .....	2156	Jujeños .....	19
Puntanos (San Luis).....	1315	Sin especificación .....	563
Mendocinos.....	797		
Tucumanos .....	658		
		Total...	136117

Esas cantidades son enormes, si se considera la corta población relativa de las Provincias.

La más poblada, Córdoba, según los cálculos del Doctor Latzina tenía 304,000 habitantes en 1886, y como en Santa Fé había más de 15,000 cordobeses, resulta que la vigésima parte de todos los hijos de aquella Provincia estaban en la nuestra.

Corrientes, con 5,000 de sus ciudadanos nativos en Santa Fé, le ha entregado el tres por ciento de su población.

Mendoza, que no tiene más de 73,600 habitantes, ha dado á Santa Fé 797 mendocinos, es decir, el 1 % de su población!

Santa Fé pues, ha crecido de un modo tan extraordinario, porque á la fuerte inmigración extranjera, se ha agregado la trasmigración de las demás provincias argentinas, que han hecho de ella el grande foco de atracción hacia el que converge la población flotante de todas ellas.

Santa Fé, pues, produce el efecto de una colosal esponja que absorbe lo mas rico de la sábia de las provincias vecinas.

Y cuando decimos lo mas rico, no empleamos una metáfora, sino que simplemente constata-mos un hecho, pues es conocido en la demografía, que en todas partes la inmigración se compone de lo mas fuerte y sano de la población, única que puede afrontar las contingencias de un cambio para abrir mas vastos horizontes á su porvenir.

Pero, cuando se hace mas resaltante la importancia de esa trasmigración á Santa Fé, es si se la compara con los datos que arroja el Censo de la Provincia de Buenos Aires levantado en 1881 que son:

DESIGNACIÓN	BUENOS AIRES	SANTA FÉ
1	2	3
Argentinos en general .....	393482	136117
Nacidos en la Provincia.....	367993	97932
Argentinos de otras Provincias.....	25489	38185

Es decir que Santa Fé, con una población que no alcanza á la mitad de la de Buenos Aires, tiene un 66 % más de trasmigrados.

Ninguna otra provincia argentina tenía cifras aproximadas á las de Santa Fé, á este respecto.

Puede juzgarse ahora, con cuanta razón podemos comparar á Santa Fé con una esponja que absorbe la sábia de las provincias vecinas.

La razón de este fenómeno, es tan sencilla como conocida.

Santa Fé tiene trabajo, y ofrece fuertes jornales á los habitantes de las provincias cercanas, mientras que en ellas no es tan bien remunerado.

Por ejemplo, todas las colonias del Oeste, limítrofes con la provincia de Córdoba, están habi-tadas por millares de cordobeses atraídos por las faenas agrícolas, y radicados ya á favor del exce-lente sistema de colonización particular que en ellas existe.

El Departamento San Javier, dividido de Corrientes por el rio Paraná, tiene 4810 santafesinos y 4429 correntinos, es decir, casi tantos de los unos como de los otros.

De los 12,572 argentinos de General Lopez, 3,526 son porteños, es decir, casi la tercera parte. En una población argentina de 36,295 habitantes, el Departamento Rosario tenía:

PROVINCIANOS	Habitantes	PROVINCIANOS	Habitantes
1	2	1	2
Cordobeses.....	5718	Tucumanos.....	387
Porteños (Buenos Aires).....	2925	Sanjuaninos.....	299
Santiagueños.....	570	Correntinos.....	289
Enterrerianos.....	539	Catamarqueños.....	110
Puntanos (San Luis).....	503	Demás provincias.....	199
Mendocinos.....	407		
		Total...	11946



es decir, casi una tercera parte de argentinos de otras provincias, y como ese Departamento tiene 22,957 extranjeros, resulta que el 58 % de su población total, no es originaria de su domicilio.

Creemos que será difícil encontrar muchas ciudades de una importancia análoga, que puedan ofrecer un ejemplo semejante.

La trasmigración que predomina, es naturalmente la de las provincias limítrofes, y en tanta mayor proporción, cuanto son mas extensas las fronteras comunes, es por esto que, colocadas en orden decreciente de importancia en cuanto á la trasmigración de sus habitantes, tenían Córdoba el primer puesto, y siguen Buenos Aires, Corrientes, Entre Rios y Santiago, continuando las otras en proporciones muy inferiores.

Colocando los Departamentos por orden decreciente de habitantes argentinos de las demás provincias, resultan:

DEPARTAMENTOS	HABITANTES ARGENTINOS			
	SANTAFESINOS		DE OTRAS PROVINCIAS	
	TOTAL	%	TOTAL	%
1	2	3	4	5
San Javier.....	4810	48	5348	52
General Lopez.....	7445	66	5127	34
Rosario.....	24349	67	11946	33
Irlondo.....	6644	67	3395	33
San Lorenzo.....	11403	79	3149	21
La Capital.....	12920	80	3231	20
San Gerónimo.....	10292	83	2151	17
San José.....	5941	84	1192	16
Las Colonias.....	14128	85	2646	15
Total...	97930	72	38185	28

Como se ve, un Departamento tiene más de la mitad de su población argentina, compuesta de nativos de otras provincias: tres tenían una tercera parte de argentinos en iguales condiciones, mientras que los demás variaban entre el 15 y el 21 % de trasmigrados.

En 1869, la proporción en toda la provincia, era de 65 % de santafesinos, y 35 % de connacionales, y en 1858, en la ciudad del Rosario, única de que tenemos datos, de 58 % de los primeros, y 42 % de los últimos, pero si bien las cifras relativas han disminuido, las absolutas han aumentado en grandes proporciones, pues los santafesinos y connacionales que existían en diversas épocas, eran:

1887.....	santafesinos..	97,930	connacionales	38,185
1869.....	"	48,407	"	26,765
	Excesos en más en 1887...	49,523	"	11,420

Algunos distritos de los más cercanos á las fronteras, se hacen notables por la fuerte cantidad de argentinos de otras provincias que los habitan, como se demuestra por las cifras que siguen:

#### Departamento San Javier

DISTRITOS	SANTAFESINOS	TRASMIGRADOS
Florencia.....	177	528 Correntinos
Las Toscas.....	347	485 "
Ocampo.....	191	2205 "
Reconquista.....	916	681 "
<b>Departamento las Colonias</b>		
Soledad.....	243	115 Cordobeses
Costanza.....	65	48 "
Sunchales.....	26	71 "
Castellanos.....	395	107 "
Argentina.....	380	134 "

## Departamento San Gerónimo

DISTRITOS	SANTAFESINOS	TRASMIGRADOS
San Martín.....	715	242 Cordobeses
Sastre .....	267	174 "
Piamonte.....	291	216 "
<b>Departamento Iriondo</b>		
Cañada de Gomez.....	909	856 Cordobeses
Tortugas .....	550	414 "
Armstrong.....	294	457 "
<b>Departamento General Lopez</b>		
Arroyo del Medio Abajo.....	550	227 Porteños (Buenos Aires)
Teodolina.....	496	959! "
Encadenadas y Barriles .....	36	276! "

En esos distritos, mas que en los otros, se nota la influencia predominante de la trasmigración de argentinos de las provincias vecinas, á la de Santa Fé.

A la inversa, pues, de lo que acontece en los Estados Unidos, donde las comarcas interiores, de su inmenso Far West son el punto de atracción de los pobladores del litoral, podemos constatar sancionando con los hechos las teorías emitidas en la obra del Censo Nacional de 1869, que el litoral argentino es el centro que atrae la población de las provincias del interior, y que Santa Fé, por su posición geográfica y por su progresos agrícolas é industriales, es actualmente el principal foco á que se dirige la trasmigración argentina.

## CUADRO VII

## DENSIDAD DE LA POBLACIÓN NACIONAL, EXTRANJERA, ITALIANA, SUIZA Y ESPAÑOLA

Las cifras de este cuadro, y su estudio comparativo, servirán para dar la razón de numerosos hechos demográficos y sociológicos que tan notables son en nuestro país, y que sin ellos no podrian explicarse.

Santa Fé, como la República Argentina toda, es todavía una de las regiones más despobladas de nuestro planeta.

La población se encuentra dispersada en un territorio vastísimo, ofreciendo como lógica consecuencia, las mayores dificultades para la administración y creando una fisonomía propia que sería imposible encontrar en los territorios mas densamente cubiertos de habitantes.

Una naturaleza poderosa, desenvuelve sus galas y presenta al hombre las mayores facilidades para la vida material, al mismo tiempo que la falta de población ocasiona las dificultades sociales inherentes á ella.

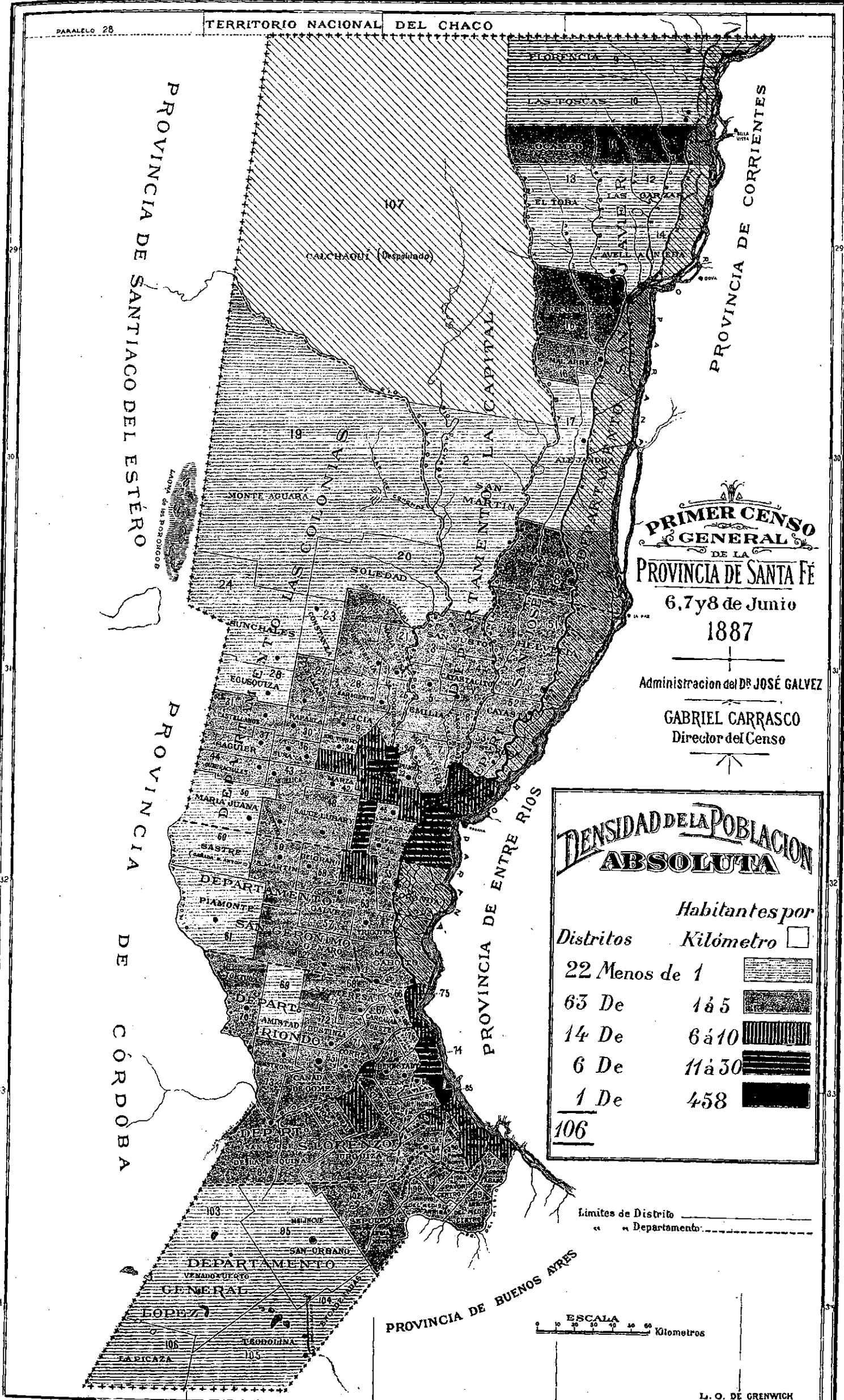

**PRIMER CENSO GENERAL**  
DE LA  
**PROVINCIA DE SANTA FE**  
6, 7 y 8 de Junio  
**1887**

Administracion del DR. JOSÉ GALVEZ

**GABRIEL CARRASCO**  
Director del Censo

**DENSIDAD DE LA POBLACION ABSOLUTA**

Districtos	Habitantes por Kilómetro	Color/Pattern
22	Menos de 1	White
63	De 1 a 5	Light Gray
14	De 6 a 10	Vertical Lines
6	De 11 a 30	Horizontal Lines
1	De 458	Black

Limites de Distrito \_\_\_\_\_  
" " Departamento - - - - -

ESCALA  
0 10 20 30 40 50 60  
Kilometros



Bosques inmensos, se extienden á la margen de los ríos; sábanas de verdura, ofrecen alimento á los ganados; grandiosas corrientes de agua, algunas de ellas más caudalosas que todos los ríos de la Europa juntos, como el gran Paraná, fertilizan la comarca, en la cual pueden recorrerse muchas leguas sin encontrar una habitación.

De ahí que nuestro país ofrezca caracteres especiales, que no pueden encontrarse en ningún otro: de ahí ese crecimiento de población asombroso, que la ha hecho duplicarse en un período de doce años, es decir, en uno de los más cortos que se conocen en los anales de la estadística; de ahí, también, la grande producción agrícola que ha brotado del suelo en cuanto el labrador europeo le ha pasado el arado, que casi siempre roturaba una tierra vírgen; de ahí, por último, la fisonomía especial del país y sus naturales consecuencias sociológicas de libertad, de valor del trabajo, y del hombre, que en ninguna otra región del globo tiene tanta importancia, como que en ninguna es tan necesario.

La libertad social es una de las primeras consecuencias de esa cortísima densidad de población; aquí, el hombre se encuentra frente á frente con la naturaleza, lucha con ella, y acaba por dominarla, haciéndola producir, y adquiriendo ese sentimiento de su propia fuerza, de su libertad, de su valor y de su independencia que sería inútil buscar en la Europa, y que solo tiene analogía con los hechos que se producen en Australia y en los Estados Unidos, es decir, en las regiones que se le asemejan á ese respecto.

Quizá no haya país alguno, en que el ser humano tenga tan alto valor como en el nuestro, en el cual, por consecuencia, adquiere con mayor rapidez la conciencia de su importancia, y de su libertad; aquí, un hombre vale tanto como otro, porque no existen las diferencias de clases sociales, tan profundamente marcadas en Europa, á beneficio de una aristocracia de la sangre ó del dinero, que se perpetúa desde hace siglos, y á la cual casi nunca puede llegar el hijo del pueblo.

Con la mayor facilidad, el pobre inmigrante, desembarcado hace pocos años, sin más capital que sus robustos brazos, se labra una fortuna, asciende en la esfera social, y cuando, poco después, se encuentra rico, se coloca á la par de las categorías sociales, á que se ha elevado por sus esfuerzos: nadie le preguntará, entonces, si en su país fué noble ó plebeyo; nadie tratará de investigar, para echárselo en cara, que su origen fué humilde; ha trabajado, ha adquirido, y es el igual de los mejores, se enlaza á las familias más distinguidas del país, y más tarde quizá sus hijos entran á tomar parte en las más honrosas posiciones del gobierno, á ejemplo de muchísimos que, hijos de extranjeros hoy son miembros del Poder Ejecutivo Nacional, de los Gobiernos de Provincia, ó que forman parte de la magistratura.

Los sentimientos republicanos, que son la consecuencia de estos hechos, están profundamente arraigados en la opinión, y la igualdad ante la ley, lo es, también, ante la sociedad, que está destituida por completo del orgullo de las aristocracias europeas.

A estos beneficios, hacen contrapeso muchas desventajas, originada por la misma causa: la instrucción se difunde con grande dificultad, no obstante los comunes esfuerzos del pueblo y del Gobierno luchando contra el vacío de la Pampa.

Allí, donde solo hay dos habitantes por kilómetro cuadrado, la asistencia á la escuela es un sério problema, pues se requiere el trayecto de algunas leguas, para encontrarla.

La administración económica y policial, tiene también que resentirse de esa despoblación que dificulta todo el movimiento burocrático obstaculizado por las largas distancias.

Pero, estos inconvenientes, van desapareciendo cada día, á medida que, por la inmigración extranjera, por la trasmigración de las demás provincias, y por el aumento vegetativo, crece la densidad de población.

Establecidas ya poderosas corrientes inmigratorias; extendidos los ferrocarriles por todo el territorio, y acortadas las distancias intelectuales por el telégrafo y el teléfono que se multiplican con rapidez, Santa Fé aumenta cada día su población, marchando en una progresión ascendente, que debe durar muchos años hasta que la densidad de habitantes sea bastante grande para producir, no un estancamiento, sino una disminución en la rapidez de esa marcha, hasta entonces ascendente.

Todas estas reflexiones, surgen espontáneamente al considerar que la densidad de la población absoluta de Santa Fé, es solamente de 1.71 habitantes, puesto que los 220,332 que el censo revela, están dispersados en una superficie de 128,684 kilómetros cuadrados.

La densidad de la población absoluta por Departamentos, en orden decreciente, es la que sigue:

DEPARTAMENTOS	HABITANTES POR KILÓMETRO CUADRADO
1	2
Rosario .....	35.69
San Lorenzo .....	4.57
Las Colonias.....	3.33
Irlondo .....	3.10
San Gerónimo.....	2.28
San José.....	1.73
General Lopez.....	1.00
San Javier .....	0.71
La Capital.. ..	0.60
Toda la Provincia...	1.71

Si para apreciar con más exactitud la relación entre la población y el territorio, se examina la demostración gráfica que acompaña á este cuadro, se notará que hay dos grandes focos á donde converge la población, aumentado su densidad.

El uno, es el Rosario cuya densidad media es la más fuerte de la Provincia; el otro, es Esperanza, en Las Colonias, que llega á 27 habitantes por kilómetro cuadrado.

Desde esos puntos, la población se reparte desigualmente, condensándose allí donde un gran río ó una vía férrea, facilitan las transacciones de la vida, ó donde el sistema de colonización agrícola en prosperidad, hace necesario el aumento de las fuerzas vivas del país.

Cada ferrocarril, es así, el creador de muchos centros, que brotan á ambos lados de la línea, aumentando la densidad de población. El gran río Paraná, tiene á su margen las dos ciudades importantes de la Provincia, y nueve pueblos, mientras que el río San Javier, brazo del primero, tiene diez pueblos.

La influencia de las vías de comunicación naturales ó creadas por el hombre, es pues, predominante.

Por el contrario, los distritos situados á largas distancias de los ríos navegables, y los que carecen de ferrocarril, son de los menos poblados. Igual influencia perniciosa, ejerce la ganadería tal como se practica en el país, es decir, abandonando el ganado á los solos recursos que le puede ofrecer la naturaleza, dándole como único alimento el pasto que brota sin cultivo.

Necesitándose en este caso, una inmensa extensión relativa, para una corta cantidad de ganado— como por ejemplo, una hectárea para cada animal vacuno, bastan quince ó veinte personas, para cuidar unos cuantos millares de vacas, que ocupan varias leguas cuadradas.

Las condensaciones se hacen pues, difíciles, si no imposibles, como lo demuestra el Departamento General Lopez, el más rico en ganadería y el más pobre en habitantes, como que su densidad media solo alcanza á 1 habitante por kilómetro cuadrado, y no ha podido formar sino cuatro centros urbanos, ninguno de los cuales llega á 500 individuos.

Pero, esta ley de población, sufre una excepción muy natural, en los departamentos La Capital y San Javier.

El primero, tiene completamente despoblado el distrito Calchaquí, que aun se encuentra en gran parte inexplorado, y que ocupa los dos tercios de todo el Departamento, de manera que, si se le excluye en el cómputo para obtener la densidad de población, ésta sube á 2.4 habitantes por kilómetro cuadrado.

El segundo, tiene muchos distritos recientemente conquistados á los indios, y que solo han entrado á formar parte de la Provincia desde 1887.

Otra causá que influye fuertemente impidiendo el incremento de la población, es la existencia de grandes áreas de tierras pertenecientes á un solo propietario.

Esta regla, que casi no tiene excepción, se hace visible y resaltante, examinando la demostración gráfica citada.

Todos los distritos en que la población no alcanza á un habitante por kilómetro cuadrado tienen su territorio distribuido entre pocos propietarios. Estos, siendo personas muy ricas, ni ocupan sus campos, ni los venden, de lo que resulta que la población no puede condensarse en ellos, pues, ante todo, el habitante de Santa Fé, busca la propiedad de la tierra que cultiva ó en que vive.

Por el contrario, allí donde á consecuencia de la formación de colonias ó por otras causas, se ha subdividido la propiedad territorial, la población acude, se condensa, y echa las bases de pueblos florecientes.

Pero, afortunadamente, ese estado de indivisión de las grandes propiedades, no puede prolongarse mucho tiempo, por las peculiaridades del país, y por la legislación vigente.

Las primeras, elevando continuamente el valor de la tierra, incita á la venta porque produce enormes ganancias.

La otra, distribuyendo los bienes por el régimen de las sucesiones, hace que la gran zona que hoy es de un solo propietario, se divida en varios á su muerte, y una vez fraccionado su gran lote, se siguen los fraccionamientos, atrayendo la población.

Cuando se verifique otro censo de Santa Fé, será ya muy notable un estudio comparativo con el presente; para entonces puede asegurarse que los distritos que hoy están poco poblados, por las causas ya analizadas, lo estarán en mayor proporción á consecuencia del fraccionamiento de la propiedad, mientras que, los ya más regularmente densos, aumentarán en mayor escala su población.

Ahora, comparando la densidad de la población de Santa Fé, con la de los países que más se le asemejan por sus condiciones especiales, como las colonias inglesas de la Australia, y los Estados de la América del Norte, encontramos estos datos, correspondientes á 1886:

P A Í S		P A Í S	
1	DENSIDAD POR KILÓMETRO CUADRADO 2	1	DENSIDAD POR KILÓMETRO CUADRADO 2
Victoria.....	4.5	Nueva Gales del Sud .....	1.3
Tasmania.....	2.0	Australia del Sud.....	0.3
Nueva Zelandia .....	2.0	Queensland.....	0.2
Santa Fé 1887.....	1.71	Australia del Oeste.....	0.01

Población por kilómetro cuadrado de los Estados Unidos según el censo de 1880

Distrito de Columbia.....	1146.1	Wisconsin.....	9.4
Massachussets .....	88.3	Mississippi.....	9.3
Rhode Island .....	81.8	Louisiana .....	8.8
New Jersey .....	52.5	Maine .....	7.2
Connecticut.....	50.6	Arkansas.....	5.9
New York .....	41.8	Kansas .....	4.8
Pensylvania .....	35.9	Minnesota .....	3.7
Maryland.....	32.4	Nebraska .....	2.3
Ohio .....	30.9	Texas .....	2.2
Delaware .....	26.7	California .....	2.1
Indiana .....	22.5	Florida .....	1.7
Illinois.....	21.5	Colorado .....	0.7
Kentucky .....	16.9	Oregon .....	0.7
Virginia.....	15.2	Utah (Territorio).....	0.66
New Hampshire .....	14.4	Indiana .....	0.44
Tennessee.....	13.1	Washington .....	0.41
Missouri .....	12.8	New México.....	0.38
Vermont .....	12.6	Dakota .....	0.35
Iowa .....	11.5	Nevada .....	0.2
South Carolina .....	11.3	Idaho (Territorio).....	0.15
Michigan .....	11.2	Arizona.....	0.14
North Carolina.....	10.7	Montana.....	0.11
West Virginia .....	10.4	Wyoming.....	0.08
Georgia.....	10.3	Alaska .....	0.02
Alabama.....	9.6	Toda la Unión .....	5.4

La densidad de población por kilómetro cuadrado de los principales países del mundo, es la siguiente, según los últimos datos

PAÍSES	AÑO	Densidad	PAÍSES	AÑO	Densidad
1	2	3	1	2	3
Sajonia .....	1885	212.0	Suecia .....	1885	10.6
Bélgica .....	1886	200.0	Guatemala.....	1886	10.0
Hesse .....	1885	124.5	Persia .....	—	6.0
Holanda .....	1879	121.6	Noruega .....	1884	5.9
Reino Unido.....	1881	112.0	Finlandia.....	1882	5.6
Alsacia y Lorena.....	1885	107.7	República Dominicana .....	—	5.5
Baden .....	"	106.1	Estados Unidos .....	1880	5.4
Wurtemberg.....	"	102.3	México .....	"	5.1
Italia .....	1881	99.3	Total Imperio Ruso.....	"	4.7
Japón.....	1883	91.9	Hawaii .....	—	4.7
Alemania.....	1885	86.7	Costa Rica.....	1885	4.
Prusia .....	"	81.3	Colombia (E. U.).....	1870	3.6
Austria .....	1880	74.0	Chile .....	1885	3.4
Francia .....	1886	72.0	Uruguay .....	1883	3.0
Baviera .....	1885	71.4	Honduras .....	1884	3.0
Sulza .....	1880	71.0	Perú .....	1875	3.0
Polonia .....	1882	58.2	República Sud Africana .....	—	3.0
Dinamarca.....	1880	57.0	Venezuela .....	1881	2.0
Hungría .....	"	48.8	Nicaragua .....	1884	2.0
Portugal .....	1878	48.6	Bolivia .....	—	1.8
Rumanía .....	1884	39.8	Asia Central.....	1882	1.7
Servia .....	1883	38.5	Santa Fé (Provincia).....	1887	1.71
España .....	1885	32.6	Buenos Aires (Provincia).....	1881	1.70
Bulgaria .....	1881	31.3	Ecuador .....	—	1.5
San Salvador.....	1885	30.0	Paraguay.....	—	1.5
Grecia .....	1882	26.6	Brasil .....	1883	1.5
Haití .....	—	23.0	Rusia Asiática.....	1882	1.0
Rusia Europea.....	1882	15.9	República Argentina.....	1887	1.0
Caucasia .....	"	13.7	Siberia.....	1882	0.3
Cuba .....	1877	12.8			

Los cuadros anteriores nos han demostrado que nuestro país, en general, y la provincia de Santa Fé en particular, es todavía una de las regiones más despobladas del globo, que solo puede compararse á las colonias de la Australia, ó á los Estados de reciente formación de Norte América, arrancados, no hace mucho, al dominio de los indios.

Pero, como las condiciones geográficas y topográficas de Santa Fé, y su espléndido clima la hacen de las más favorecidas por la naturaleza para ser residencia del hombre, es fácil preveer que la densidad de su población irá creciendo de una manera indefinida, hasta alcanzar las proporciones de los países mejor poblados de Europa.

Santa Fé, con una densidad media igual á la de la Europa, que es de 32, alcanzará á tener cuatro millones de habitantes, quizá antes de un siglo, sin haber llegado, ni con mucho, al máximum de su capacidad específica, que supuesta igual á la de Italia, á la que tanto se asemeja por el clima, es posible llegue hasta alimentar á doce millones de seres humanos.

Pero, sea cual fuere la población futura que llegue á condensarse sobre el territorio que estudiamos, puede asegurarse, teniendo en cuenta las leyes demográficas, que Santa Fé, será en el futuro una de las regiones de más densa población de la República, á la par de Buenos Aires y Entré Rios superando en mucho á las provincias del interior, en que no existen las circunstancias especiales que producen las grandes condensaciones de habitantes.

### Densidad de la población Nacional y Extranjera

La demostración gráfica que acompaña á esta obra, relativa á la densidad de la población nacional, demuestra que las leyes demográficas que presiden á su crecimiento, han sido cumplidas: la costa del río Paraná, es la más densamente poblada, especialmente en la parte sud, que es la primitivamente conquistada sobre el antiguo desierto.



PROVINCIA DE SANTIAGO DEL ESTERO

PROVINCIA DE CORRIENTES

PROVINCIA DE CORDOBA

PROVINCIA DE ENTRE RIOS

PROVINCIA DE BUENOS AIRES

**PRIMER CENSO GENERAL**  
DE LA  
**PROVINCIA DE SANTA FE**  
6.7 y 8 de Junio  
1887

Administracion del Dr. JOSÉ GALVEZ

GABRIEL CARRASCO  
Director del Censo

**DENSIDAD DE LA POBLACION EXTRANJERA**

Distritos	Habitantes por Kilómetro	Color
58 Menos de 1		[Horizontal lines]
42 De 1 a 5		[Dark grey]
4 De 6 a 10		[Medium grey]
2 De 11 a 188		[Black]
106		[White]

Limites de Distrito \_\_\_\_\_  
" " Departamento: - - - - -

ESCALA  
0 10 20 30 40 50 60  
Kilometros

L. O. DE GREENWICH



Santa Fé, y Rosario, forman dos focos, desde los cuales, como desde el centro á la circunferencia, se han esparcido los radios siendo la población tanto menor, cuanto mas lejos del núcleo se encuentra el territorio.

Los Departamentos y distritos de grande extensión superficial, son los menos densamente poblados, como consecuencia de haberse esparcido los habitantes en mayor territorio. Los distritos ganaderos, lo son, también, menos que los agrícolas.

La densidad de la población extranjera, obedece á las mismas leyes demográficas, siendo la italiana la que se coloca en primer término, con 0.65 habitantes, y continuando, pero á larga distancia la suiza y española con solo 0.04.

Consideramos que el censo actual es un documento que no solo ha de servir para los estudios del presente, sino también para los del futuro: es por esto que en el cuadro que analizamos hemos colocado la densidad de la población de esas nacionalidades, que permitirá, cuando se verifiquen otros censos, establecer comparaciones que podrán ser de mucha utilidad.

Puede condensarse en un cuadro, el número de distritos de la Provincia que tenían cierta densidad de población así, había:

DISTRITOS	Densidad de población por kilómetro cuadrado		
	Absoluta	Nacional	Extranjera
1	2	8	4
Distritos con menos de 1 habitante....	22	37	58
" " I á 5 " .....	63	61	42
" " 6 " 10 " .....	14	3	4
" " II " 30 " .....	6	4	1
" " 188 .....	—	—	1
" " 270 .....	—	1	—
" " 458 .....	1	—	—
Total de Distritos...	106	106	106

## CUADRO VIII

### POBLACIÓN URBANA, RURAL Y ABSOLUTA

La población de los centros urbanos era de 105,091 habitantes, y la rural de 115,241.

La sola ciudad del Rosario, contenía la mitad de todos los habitantes urbanos.

Hemos demostrado, ya, al examinar el cuadro II, que habiendo aumentado enormemente las cifras absolutas, ha permanecido casi igual la relación entre ambas poblaciones según los censos de 1858 y 1869.

Según el censo de Buenos Aires de 1881, la población urbana formaba una tercera parte de la total, cifra que es mas ó menos la misma que se observa en la mayor parte de las naciones, y la que dió el Censo Nacional de 1869.

Santa Fé, pues, tiene actualmente una población urbana media algo mas fuerte que la ordinaria.

Es de suponer que en el futuro, creciendo con mayor rapidez la población rural, como consecuencia de la grande extensión superficial de la Provincia, disminuirá la proporción.

Los Departamentos La Capital y Rosario, aparecen con una población rural relativamente corta, á causa del grande número de habitantes de sus capitales.

San Javier, Las Colonias y San Lorenzo, se encuentran en segundo término, quedando en el último los Departamentos San José y General Lopez, especialmente este que último solo tiene cuatro centros urbanos con 1615 habitantes, y como es el más ganadero de la Provincia, resulta demostrada la influencia que la ganadería ejerce en la despoblación relativa de que es consecuencia, dificultando la formación de centros urbanos.

## CUADROS IX Y X

### POBLACIÓN POR EDADES, SEXOS, NACIONALIDADES Y PERIODOS DE VIDA

Este cuadro, uno de los más extensos que comprende la obra del censo, se presta á comentarios y comparaciones de mucha importancia, con tanta más razón cuanto que, tratándose de un país de reciente formación, que crece más por la inmigración extranjera que por otra causa, las proporciones ordinarias del desarrollo de la vida humana, son en él completamente diversas que en las naciones ya constituidas desde antiguos periodos históricos.

Una población tan heterogéneamente compuesta como la de Santa Fé, no puede prestarse para la constatación de las leyes del desarrollo paulatino que la humanidad tiene en las grandes agrupaciones.

Las condiciones de los medios de vida, que ya la ciencia ha demostrado influyen con preponderancia en todos los sujetos á ellas sometidos, obran con fuerza, produciendo resultados que sería inútil buscar en las viejas naciones europeas, henchidas de población, y faltas de suficiente territorio para más rápido desarrollo.

La fecundidad de la mujer, más elevada que en casi todas las demás naciones, (véanse los cuadros XX y XXI) por una parte, y por otra las facilidades que las costumbres y las leyes dan para las uniones dentro del matrimonio (y fuera de él en las bajas capas sociales) ofrecen como lógica consecuencia una enorme proporción de niños, en los primeros años de la vida, que sería inútil buscar en las estadísticas de las antiguas naciones.

Por otra parte, sin duda, como consecuencia de las condiciones climatológicas del país — clima suave con temperaturas medias superiores á la de las naciones europeas (17° centígrados, temperatura media anual en el Rosario) hacen que el promedio de la vida sea más corto que en los países en cuyo invierno cae nieve

Sí hay fuerte proporción de niños, en cambio la población adulta, nacional, es menor, relativamente, que en cualquier país.

Al aumento de las cifras relativas de la población infantil nacional, contribuye, también, una causa que fisiológicamente, es ficticia: queremos decir que, siendo argentinos todos los hijos de extranjeros, el total de ellos entra á aumentar la cifra relativa de menores, mientras que sus padres figuran entre los adultos extranjeros disminuyendo la cantidad relativa de mayores de edad que, sin esa circunstancia, hubieran figurado en los cuadros de la población nacional.

Se concibe la grande importancia que tiene el estudio de la clasificación de la población por edades y sexos, si se considera que es del número relativo de adultos, es decir, de las personas aptas para todos los trabajos, para la producción económica, y, para la perpetuación de la especie del que puede deducirse la importancia de un país, bajo todos sus aspectos.

Si la población adulta se descompone por sexos, el predominio del uno, contribuye á los progresos generales si es el masculino, esencialmente trabajador, y, por el contrario, si es el femenino indicará una disminución relativa de producción y de fuerza.

Iguales consideraciones, aunque en diversa proporción pueden aplicarse al predominio, en los adultos, de los habitantes de avanzada edad, que han cesado, ya, de ser elementos de producción para serlo exclusivamente de consumo.



Es de notar que no hay inconveniente en tomar estas cifras aunque sean de censos algo atrasados, porque si bien las cantidades absolutas pueden variar en fuertes sumas, las cifras relativas solo cambian en largos periodos, de donde resultan diferencias tan lentas que en dos décadas pueden considerarse como despreciables para los efectos de nuestras comparaciones.

Considerada la población de Santa Fé en su conjunto, resulta que el número relativo de niños, es mucho más elevado que en las naciones europeas, circunstancia desfavorable para nosotros, puesto que los menores no siendo aptos para la producción económica, constituyen exclusivamente cifras de consumidores.

Las diferencias que entre las naciones europeas, solo tienen una amplitud de oscilación entre 253‰ (Francia) á 338‰ (Inglaterra) llega á 385‰ en Santa Fé, es decir, que tenemos un 132‰ más de niños que la primera, y un 53‰ que la última.

Pero, si esta circunstancia es desfavorable, hay otra que nos favorece, pues por un fenómeno debido á la fuerte proporción de inmigrantes adultos que llegan al país, resulta que Santa Fé tiene mayor número de habitantes de 15 á 50 años, que todas las naciones europeas!

Este hecho es importantísimo, porque es dentro de esas edades, que se encuentra la población verdaderamente trabajadora, y apta para las funciones de reproducción.

Colocando á Santa Fé y varias naciones bajo este punto de vista, resulta que les corresponden los puestos por este orden:

HABITANTES DE 15 Á 50 AÑOS	POR MIL
1	2
I Santa Fé (1887).....	560.5
II Francia (1872).....	526.6
III Italia (1871).....	523.5
IV Buenos Aires (1881).....	520.7
V Alemania (1871).....	516.2
VI Inglaterra (1871).....	515.3
VII Austria (1869).....	511.9
VIII Hungría (1869).....	507.4
IX Estados Unidos (1870).....	499.6
X Suecia (1870).....	494.4
XI Suiza (1870).....	492.3
XII Bélgica (1866).....	487.0

Santa Fé, se encuentra, pues, en mejores condiciones que esos países, é indudablemente que la mayor parte de los otros, respecto á la cifra de su población adulta apta para la producción. Este hecho, que el censo acaba de demostrar, contribuye á darnos la explicación de los progresos que ha efectuado en estos últimos tiempos.

Se puede afirmar, con toda seguridad, que esa fuerte proporción de adultos comprendidos, entre 15 y 50 años, desaparecerá en el futuro, cuando, aumentada la densidad de la población y disminuida la inmigración, entren las leyes naturales á ejercer una influencia que actualmente se encuentra oscurecida por la concurrencia de circunstancias extrañas como es el crecimiento por los extranjeros que llegan al país, en edad adulta.

Pero, se dirá ahora: si en cada 1000 habitantes de Santa Fé, hay más niños y más adultos que en cualquier nación ¿como se compensa ese exceso?

Se compensa en las cifras de la ancianidad.

Santa Fé, tiene menor número relativo de habitantes mayores de 50 años, que todas las naciones cuyos datos hemos podido estudiar, como lo demuestran estos números:

NACIÓN	HABITANTES por 1000
1	2
Francia .....	220.0
Baviera .....	191.3
Bélgica .....	178.1
Italia .....	171.7
Suiza .....	171.0
Suecia .....	167.1
Alemania .....	160.4
Austria .....	149.7
Inglaterra .....	146.1
Prusia .....	145.2
Hungría .....	119.9
Estados Unidos .....	108.3
Buenos Aires (Provincia) .....	69.1
Santa Fé .....	53.4

La consecuencia de estas cifras respecto á las naciones de Europa, es que la vida media es tanto más larga en una de ellas, cuanto mayor es el número relativo de habitantes quincuagenarios ó mayores que cuenta en su seno.

A este respecto, Francia ocupa la primera posición.

Pero lo que es una consecuencia lógica en las naciones que han llegado á su periodo de madurez completa, sería absurdo aplicado á un territorio, como el de Santa Fé, cuya población está en su primer periodo de desarrollo.

El número de habitantes mayores de 50 años, es tan relativamente corto en Santa Fé, por la sencilla razón de que, componiéndose su población, en grande mayoría, de inmigrantes europeos, y de trasmigrados argentinos (veáanse los cuadros V y VI) estos, habiendo llegado adultos, y de pocos años á esta parte, no pueden formar un número bastante crecido de ancianos, como los países normales en que la población está repartida con arreglo á las leyes ordinarias de la vitalidad humana.

Tan cierto es esto, que se comprueba por el hecho de que siendo de 60,942 el número total de habitantes argentinos comprendidos entre los 15 y los 50 años, el de los extranjeros en igual edad subió á 62,549!

Es decir, que, en Santa Fé, hay más extranjeros que argentinos, en la edad de la plena producción.

Ahora bien: no hacen más de 15 á 20 años, que empezó, con fuerza, el movimiento inmigratorio á Santa Fé, y como la inmensa mayoría de los inmigrantes, son jóvenes comprendidos entre los 20 y 30 años, resulta, lógicamente, que no han tenido tiempo de contribuir en suficiente número al aumento de la población de mayor edad!

Las mismas causas, aunque con menor intensidad, obran en Buenos Aires, que ocupa un puesto casi igual á Santa Fé, según el último cuadro.

Los mismos Estados Unidos, país que, como es sabido, recibe tanta inmigración, se encuentran también, muy por debajo del término medio de habitantes ancianos de las naciones europeas.

Hasta ahora, nos hemos ocupado únicamente de la población en general: examinémosla dividida por nacionalidades y sexos.

## Población Nacional y Extranjera por edades y sexos.

Cifras absolutas y relativas.

EDADES	ARGENTINOS						EXTRANJEROS					
	TOTAL		VARONES		MUJERES		TOTAL		VARONES		MUJERES	
	Absoluto	Por 1000	Absoluto	Por 1000	Absoluto	Por 1000	Absoluto	Por 1000	Absoluto	Por 1000	Absoluto	Por 1000
1	2	3	4	5	6	7	8	9	10	11	12	13
Menores de 1 año .....	5558	40.8	2787	20.5	2771	20.3	194	2.3	107	1.3	87	1.0
De 1 año .....	5634	41.4	2839	20.9	2795	20.5	343	4.1	183	2.2	160	1.9
" 2 años .....	6559	48.0	3360	24.7	3199	23.3	643	7.6	342	4.1	301	3.5
" 3 " .....	6461	47.5	3318	24.4	3143	23.1	754	9.0	399	4.7	355	4.3
" 4 " .....	5819	42.7	2951	21.7	2868	21.0	917	10.9	443	5.3	474	5.6
" 5 " .....	5309	39.0	2678	19.7	2631	19.3	1022	12.1	548	6.5	474	5.6
" 6 á 9 años .....	17141	125.9	8803	64.7	8338	61.2	4822	57.3	2542	30.2	2280	27.1
" 10 " 14 " .....	17382	127.7	9117	67.0	8265	60.7	6404	76.0	3595	42.7	2809	33.3
Total de menores...	69863	513.3	35853	263.4	34010	249.9	15099	179.3	8159	96.9	6940	82.4
De 15 á 20 años.....	17669	129.8	8709	64.0	8960	65.8	9272	110.1	5575	66.2	3697	43.9
" 21 " 30 " .....	24349	178.9	12951	95.1	11398	83.8	24830	294.8	71811	211.5	7019	83.3
" 31 " 40 " .....	12103	88.9	6291	46.2	5812	42.7	18343	217.8	13271	157.6	5072	60.2
" 41 " 50 " .....	6821	50.1	3438	25.3	3383	24.8	10104	120.0	7141	84.8	2963	35.2
Total de adultos...	60942	447.7	31389	230.6	29553	217.1	62549	742.7	43798	520.1	18751	222.6
De 51 á 70 años.....	4601	33.8	2310	17.0	2291	16.8	6008	71.3	4076	48.4	1932	22.9
" 71 " 99 " .....	597	4.4	251	1.8	346	2.6	521	6.2	339	4.0	182	2.2
" 100 " arriba .....	23	0.17	4	0.03	19	0.14	—	—	—	—	—	—
Edad desconocida.....	91	0.7	49	0.4	42	0.3	38	0.5	26	0.3	12	0.2
Total de ancianos...	5312	39.0	2614	19.2	2698	19.8	6567	78.0	4441	52.7	2126	25.3
Total general...	136117	1000.0	69856	513.2	66261	486.8	84215	1000.0	56398	669.7	27817	330.3

El estudio del cuadro anterior, demuestra que son enormemente diversas las condiciones de la población, en cuanto á edades, entre la nacional y extranjera.

Considerando diversos periodos, en cifras relativas, vemos que, por cada mil habitantes nacionales ó mil habitantes extranjeros, hay:

	NACIONALES	EXTRANJEROS
1	2	3
De 0 á 14 años — varones .....	263.4	96.9
De 0 á 14 años — mujeres.....	249.9	82.4
Total...	513.3	179.3

No pueden ser más enormes las diferencias!

Más de la mitad de la población argentina, es menor de 14 años, mientras que solo una sexta parte de la extranjera, se encuentra en la misma edad.

Hemos dicho ya, en los párrafos anteriores, que esto es á causa de que las dos terceras partes de la inmigración extranjera, es adulta, y de que sus hijos, se cuentan, como es natural, entre los nacionales.



Una prueba de esto es que en los menores de un año, por ejemplo, el 40 por mil son argentinos, mientras que solo hay el 2 por mil de extranjeros: las diferencias, van siendo menores, en la edades sucesivas, hasta que, pasados los 20 años, son más los extranjeros que los nacionales!

Examinemos, ahora, los adultos : había :

E D A D	NACIONALES		EXTRANJEROS	
	VARONES	MUJERES	VARONES	MUJERES
1	2	3	4	5
De 15 á 20 años.....	64.0	65.8	66.2	43.9
" 21 " 30 " .....	95.1	83.8	211.5	83.3
" 31 " 40 " .....	46.2	42.7	157.6	60.2
" 41 " 50 " .....	25.3	24.8	84.8	35.2
	230.6	217.1	520.1	222.6
	447.7		742.7	
Cifras absoluta — habitantes...	60,942		62,549	

Una vez más se demuestra la enorme importancia que el elemento extranjero tiene en la provincia de Santa Fé, donde la mayoría de la población esencialmente productora, es europea, en cifras relativas y absolutas!

Aquí, tiene lógicamente su sitio, una observación muy notable y curiosa, que se desprende del exámen comparativo del número de varones y mujeres argentinas, de todas edades.

Una ojeada al cuadro, hará notar que el número de varones, es siempre, en todas edades, desde el nacimiento hasta los 70 años, mayor que el de mujeres !

¿En todas las edades ?

¡No !

Hay una excepción.

Las mujeres de 15 á 20 años están en proporción de uno y ocho décimos, superior á la de los hombres.

¿Será, acaso, que es ley de la naturaleza, en Santa Fé, que la mujer de esas edades, supere al número de hombres en la misma?

De ningún modo.

En eso no hay una ley de la naturaleza, sino un resultado de la más ridícula vanidad femenina.

Casi todas las mujeres de 15 á 20 años, al hacer su declaración de edad el día del censo, se han quitado algunos; apareciendo las de 20, con 16 ó 18, y las de 19, con 16 ó 15!

Todas estas, no han causado perjuicio para la exactitud de los datos censales, puesto que agrupándose la población de 5 en 5 años, era igual, para estos efectos, que tuvieran 15 ó 20!

Pero, una inmensa mayoría de las que realmente tienen de 21 á 30 años, habiendo declarado menos edad, han entrado á figurar en la columna anterior, entre las de 15 á 20, alterando la verdadera relación de los sexos, y haciendo aparecer un exceso de mujeres comprendidas dentro de esas edades, que en realidad no existe !

Ellas, han mentido, pero la estadística, con su inflexibles leyes, ha descubierto la mentira !

En efecto: la cifra de 20 años, es el número fatal que no quieren pasar la inmensa mayoría de las mujeres solteras que se encuentran entre los 21 y los 30 años.

La mayor parte, pues, de las solteras que tienen 21, 22, y hasta 30 años, quitándose los *picos* han ido á figurar en la columna de 15 á 20, dando origen á esa desproporción!

La galantería nos impulsaría á callar este hecho, pero no creemos que pueda ser buen estadígrafo, quien, por un deber de galantería, renunciara á explicar la verdad, y nosotros, si no lo somos, aspiramos á serlo.

Solo nos queda por examinar, el último periodo, el de habitantes de 51 años arriba:

E D A D E S	P O R 1 0 0 0			
	NACIONALES		EXTRANJEROS	
	Varones	Mujeres	Varones	Mujeres
1	2	3	4	5
De 51 á 70 años.....	17.0	16.8	48.4	22.9
" 71 " 99 " .....	1.8	2.6	4.0	2.2
" 100 años arriba.....	0.03	0.14	0.0	0.0
	18.83	19.54	52.4	25.1
	38.37		77.5	

La comparación de estas últimas cifras, permite reconocer que la vida media de la mujer, después de pasados los 70 años, es más larga que la del hombre, y, en cuanto á los centenarios, pertenecen en sus cuatro quintas partes al sexo femenino.

Una consecuencia más de que los extranjeros lleguen en edad adulta, es que, los habitantes mayores de 51 años arriba, son más numerosos, absoluta y proporcionalmente, entre ellos, que entre los argentinos.

El cuadro X, es un resumen del anterior, en que se han condensado los datos, y agrupádoslos por periodos de vida, á objeto de facilitar su consulta, quedando ya efectuado su análisis, puesto que contiene los mismos guarismos que el cuadro IX.

## CUADRO XI

### LONGEVOS

Hemos querido dejar consignados en este cuadro, todos los datos relativos á los 23 individuos que en los libretos del Censo han aparecido como centenarios.

Está ya demostrado, que así como en la juventud hay una tendencia general á disminuirse la edad, en la extrema vejez se encuentra cierta vanagloria en exajerarla.

Esa vanagloria, es compartida, por lo general, entre el anciano y los que lo rodean, que tienen gusto en demostrar el extraordinario caso de un centenario.

Damos, pues, las cifras que en el cuadro aparecen, con la seguridad de que, ni son centenarios todos los que en él constan como tales, ni son absolutamente exactos los números de años vividos por algunos de ellos.

Como se ve por el cuadro, se trata de individuos que no saben leer ni escribir, que no han tenido por lo tanto, medio de conocer el tiempo, ni apreciar los sucesos cronológicamente, su afirmación sobre los años que cuentan, es de poquísimo valor, y no lo tiene mucho más crecido, sin duda, la de las personas que los rodean, que más ó menos, deben encontrarse en condiciones análogas.

Por lo demás, no puede asegurarse que haya mucha exactitud respecto á los datos de centenarios en las demás naciones americanas; un serio estudio que hemos leído sobre los centenarios de Nueva York, así lo prueba. Es solamente en las naciones que tienen establecido de larga fecha el registro civil, que puede contarse con mediana exactitud en esta clase de datos.

Hecha esta advertencia, podemos ya estudiar las cifras del cuadro.

Del total de centenarios, resulta que son — 19 mujeres, y solamente 4 varones.

Esta enorme desproporción, en favor de las mujeres, se ha notado en muchos países: así, el Censo Nacional Argentino de 1869, daba 147 mujeres, y 87 varones centenarios y el de Londres 22 hombres y 65 mujeres: es de suponer que la vida más activa y agitada del hombre, es la causa determinante de este hecho.

Comparando el número de centenarios de Santa Fé, con el de varios países, tenemos que, había:

CENTENARIOS POR CADA 100,000 HABITANTES		
NACIÓN	AÑO	PROPORCIÓN
1	2	3
Chile .....	1866	19.1
Argentina .....	1869	13.4
Buenos Aires .....	1881	13.3
Santa Fé .....	1887	10.4
Estados Unidos .....	1870	9.4
España .....	1860	1.4
Italia .....	1871	1.5
Francia (de 95 años arriba).....	1872	6.0

Estos datos revelan que en América, hay mucho mayor número de centenarios que en Europa, encontrándose Santa Fé entre los países más favorecidos. Es de suponer que la suavidad del clima y pureza de costumbres, tenga en esto decisiva influencia.

Todos los centenarios existentes en Santa Fé, eran argentinos, de los cuales, 13 santafesinos; 4 cordobeses; 4 santiagueños; 1, porteño, y uno correntino.

Ninguno de ellos sabía leer, y todos pertenecían á las más humildes clases sociales.

Es circunstancia notable, que, apareciendo entre las 19 centenarias, 14 casadas ó viudas, todas han tenido hijos, correspondiendo 7 á cada una, por término medio, es decir, una cifra igual á la que según el cuadro XXI, corresponde á las mujeres casadas con 20 ó más años de matrimonio.

El Censo Nacional verificado en Santa Fé en 1869, solo dió un centenario, en el total de 89,117 habitantes.

Algunas provincias argentinas, como Salta y Jujuy, tenían entonces, mayor proporción de centenarios.

## CUADRO XII

### POBLACIÓN POR ESTADO CIVIL DE 14 AÑOS ARRIBA

El estado civil, por sexos y nacionalidades, de la población de Santa Fé, resulta ser:

#### Estado Civil

DESIGNACIÓN	SOBRE EL TOTAL DE 140,022 PERSONAS DE 14 AÑOS ARRIBA							
	ARGENTINOS				EXTRANJEROS			
	VARONES		MUJERES		VARONES		MUJERES	
	Absoluto	Por 1000	Absoluto	Por 1000	Absoluto	Por 1000	Absoluto	Por 1000
1	2	3	4	5	6	7	8	9
Solteros.....	22428	160.2	16079	114.8	24667	176.2	4720	33.7
Casados.....	11953	85.4	13371	95.4	22453	160.4	15096	107.8
Viudos.....	1340	9.6	4173	29.8	1960	14.0	1782	12.7
Total...	35721	255.2	33623	240.0	49080	350.6	21598	154.2

Niños que no han cumplido 14 años—varones . . . .	41,453
” ” ” ” ” ” mujeres . . . .	38,857
Total ..	<u>80,310</u>

El simple examen de esas cifras pone de relieve hechos de la mas grande importancia, respecto á la constitución sociológica de la población de Santa Fé.

El número de varones, solteros, argentinos, es superior al de mujeres en 6,349, y el de extranjeros, en 19,947, cifra enorme, si se considera el pequeñísimo número de mujeres, que relativamente existen.

Pero lo que debe llamar la atención de una manera extraordinaria, es que, siendo los extranjeros, solteros 24,667, y los argentinos 22,428, aquellos están en grande mayoría absoluta y relativa, sobre la población nacional adulta!

El número de hombres, casados, argentinos, era la mitad del de los extranjeros.

Las mujeres, casadas, extranjeras, eran 1725 más que las hijas del país!

Los varones, viudos, extranjeros, estaban en mayor número que los argentinos!

Siendo los totales de adultos:

extranjeros . . .	49,080
argentinos . . . .	35,721
había una diferencia de . . . . .	<u>13,359</u>

en favor de los primeros!

El total de casados, varones y mujeres, era:

extranjeros . . . .	37,549
argentinos . . . .	25,324
dando una superioridad de . . . .	<u>12,225</u>

en favor de los extranjeros!

Estas cifras, demuestran, pues, evidentemente, que el celibato predomina entre los hijos del país y que el estado de matrimonio es mucho mas frecuente entre los extranjeros.

Las proporciones, por mil, son las siguientes, sobre el total de 140,022 habitantes adultos de la Provincia.

DESIGNACIÓN	ARGENTINOS		EXTRANJEROS	
1	2		3	
Solteros varones . . . . .	160.2		176.2	
” mujeres . . . . .	114.8	275.0	33.7	209.9
Casados varones . . . . .	85.4		160.4	
” mujeres . . . . .	95.4	180.8	107.8	268.2
Viudos varones . . . . .	9.6		14.0	
” mujeres . . . . .	29.8	39.4	12.7	26.7

Todas estas comparaciones, son tan favorables para los extranjeros como adversas para los argentinos.

Las mujeres solteras son mucho más numerosas entre las argentinas, que en las extranjeras, mientras que las casadas están en menor proporción.

Esto equivale á decir, que la mujer extranjera se casa con mayor facilidad que la hija del país.

Las viudas mismas, son mucho menos numerosas entre aquellas, que en estas.

En el cuadro anterior, hemos tomado las proporciones, respecto á la población total de 14 años

arriba; pero, si la tomamos relativamente á la cantidad de habitantes de cada nacionalidad, las diferencia se hacen enormemente mayores, como lo demuestran las siguientes cifras:

## Estado Civil

DESIGNACIÓN	ARGENTINOS		EXTRANJEROS		TOTAL	
	Por 1000		Por 1000		Argentinos	Extranjeros
	Varones	Mujeres	Varones	Mujeres		
1	2	3	4	5	6	7
Solteros.....	323.4	231.9	349.1	66.9	555.3	416.0
Casados.....	172.4	192.8	317.8	213.7	365.2	531.5
Viudos.....	19.3	60.2	27.3	25.2	79.5	52.5
Total...	515.1	484.9	694.2	305.8	1000.0	1000.0

El número de extranjeros, casados, es enormemente mayor que el de los argentinos: en los varones casi alcanza á una doble proporción.

Así el total de casados de la población extranjera, forma el 531 por mil, mientras que en los argentinos solo alcanza al 365.

Muchos problemas sociales tendrían su explicación, en el estudio meditado de esa cifras.

El 55 % de la población adulta, argentina, es celibataria, mientras que la extranjera solo alcanza á 41 %.

En cambio, el 53 % de esta última, es casada, superando excesivamente á la población nacional de la que solo el 36 % se encontraba en iguales condiciones.

Comparando los números absolutos de célibes de ambos sexos, que existían, resultan:

Argentinos varones .....	22,428	
Extranjeros „ .....	24,667	47,095
Argentinas mujeres .....	16,079	
Extranjeras „ .....	4,720	20,799
Exceso de varones .....		<u>26,296</u>

Es decir, que hay dos hombres, por cada mujer célibe y en edad adulta.

Ese enorme número de extranjeros, varones, debe indudablemente, con arreglo á las leyes naturales, contraer alianzas con las hijas del país, puesto que sus connacionales están en tan corta cantidad que no alcanzarían para la sexta parte de ellos.

Los matrimonios de varones extranjeros, con hijas del país, tienen que ser, pues, muy numerosos, dando así origen á una nueva, fuerte y bella raza, producto del cruzamiento de la sangre europea con la americana.

¿Cuál será el tipo predominante en esa nueva raza?

Evidentemente el latino, pues que la población extranjera, (europea) estaba representada por 73,110 latinos (italianos, suizos, españoles, etc., etc.) y solamente 7,564 sajones y eslavos (alemanes, ingleses, austriacos, etc, etc.)

El tipo latino predominará, sin duda, pero desde ya es fácil prever que el fortísimo contacto entre ambas razas, introducirá poco á poco nuevos caracteres, que irán modificando la pureza exclusiva de cada una, para formar una nueva, resultado de numerosísimas transformaciones, quinta esencia, pudiéramos decir, de todo lo mejor de cada tipo, pues demostrado está científicamente que en la selección natural, los tipos más poderosos predominan, borrando poco á poco las imperfecciones que cada uno puede tener aisladamente.

Esta transformación, que hará en lo futuro de la raza argentina, unas de las más bellas y fuertes de la tierra, empieza ya á operarse en las provincias litorales, como Buenos Aires, Santa Fé y Entre

Rios. que reciben una fuerte inmigración, pero en ninguna parte será tan rápida como en Santa Fé, donde antes de dos generaciones habrá ocurrido ya un cambio completo.

Hoy mismo en el Departamento de Las Colonias (donde hay más extranjeros que argentinos) es notable la existencia de millares de niños de cabellos rubios y ojos azules, producto del contacto de dos razas diversas.

Se comprende, pues, que la transformación ya empezada, será muy rápida.

Ahora conviene una comparación entre los datos análogos suministrados en la Provincia, por los censos de 1869 y 1887.

Por cada 1000 argentinos, adultos, habia	1869	1887	Por cada 1000 extranjeros, adultos, habia	1869	1887
1	2	3	1	2	3
Varones solteros .....	312.6	323.4	Varones solteros.....	418.5	349.1
"  casados.....	194.5	172.4	"  casados.....	281.1	317.8
"  viudos.....	25.7	19.3	"  viudos.....	26.5	27.3
Mujeres solteras .....	232.2	231.9	Mujeres solteras.....	82.6	66.9
"  casadas.....	178.5	192.8	"  casadas.....	172.2	213.7
"  viudas.....	56.5	60.2	"  viudas.....	19.1	25.2
	1000.0	1000.0		1000.0	1000.0

El estudio de ese cuadro suministra una grande enseñanza.

Todas las cifras relativas á los argentinos, son más desfavorables que en 1869, pues actualmente hay más solteros y menos casados que en aquella época, salvo en las mujeres casadas, en que hay un aumento de 14.3 ‰

Todas las cifras respecto á los extranjeros, son mucho más favorables que en el censo anterior, constatándose los siguientes aumentos relativos:

de varones casados..... 36.7 ‰  
 „ mujeres „ ..... 41.5 „

y las siguientes disminuciones, que también son favorables, puesto que se refieren á los célibes:

varones solteros ..... 69.4 ‰  
 mujeres „ ..... 15.7 „

En cuanto á viudos de diversas nacionalidades y sexos, las cifras relativas son casi iguales.

¿Cuál es la causa de ese retroceso sensible, en los hijos del país, y de ese adelanto notable en los extranjeros?

Para los que, como nosotros, conocen el estado general de la población de Santa Fé, la contestación es muy sencilla.

Los extranjeros, más laboriosos y económicos que los nacionales, acumulan fácilmente modestas fortunas, que les permiten afrontar resueltamente, las contingencias del matrimonio.

A esto se agrega que la mujer extranjera casi siempre ayuda á su marido en el trabajo diario y que se convierte, así, en un elemento de producción, y no en una carga pesada.

Los argentinos, por el contrario, menos laboriosos y más pródigos, encuentran menos facilidad para formar una familia, y se abstienen más del matrimonio, en el cual por lo general, la mujer solo es conservadora de los bienes que produce el trabajo del marido, pero casi nunca trabaja por sí misma, de lo que resulta que, en la mayoría de los casos, es un elemento de consumo, pero no de producción industrial.

Hay, además otra causa poderosa: el nacional encuentra fácilmente la satisfacción de sus instintos genésicos, por medio de relaciones ilegales, que al extranjero son muy difíciles, por mil causas que se derivan de su propia calidad de tales.

El extranjero, pues, se casa en mayor proporción, porque en general es más rico, encuentra en la mujer una ayuda económica, y no puede fácilmente formar relaciones íntimas fuera del matrimonio.

El nacional se casa en menor proporción, porque es más pobre, porque su mujer consume mucho y produce poco, y porque le es fácil formar uniones sin necesidad de matrimonio.

Se comprende que hablamos, aquí, de las bajas capas sociales, puesto que en las clases acomodadas, no existen tales causas.

Veamos, ahora, el estado relativo en que se encuentra Santa Fé, respecto á Buenos Aires, según su censo de 1881.

Por cada 1000 habitantes de población total, y no figurando como solteros los menores de 14 años, hubo:

POBLACIÓN	VARONES			MUJERES		
	Solteros	Casados	Viudos	Solteras	Casadas	Viudas
1	2	3	4	5	6	7
Total — Buenos Aires...	214.4	128.8	15.2	105.7	112.2	28.7
Total — Santa Fé...	213.8	156.2	14.9	94.4	129.2	27.0

El resto, hasta completar el mil por mil, lo forman los niños menores de 14 años.

Las diferencias relativas, como se ve, son bastantes pequeñas, pero todas ellas favorables á Santa Fé, que resulta tener menos solteros y viudos, y mayor número de casados.

Las estadísticas europeas contienen las cifras relativas por cada 1000 habitantes, pero comprendiendo entre ellos todo los existentes, inclusive los niños.

Si respecto á Santa Fé, tomamos iguales cifras relativas, podemos formar el siguiente cuadro comparativo del estado civil en nuestro país, y diversas naciones.

NACIÓN	AÑO	POR CADA 1000 HABITANTES DE POBLACIÓN TOTAL HAY					
		VARONES			MUJERES		
		Solteros	Casados	Viudos	Solteras	Casadas	Viudas
1	2	3	4	5	6	7	8
Italia.....	1871	304.7	180.0	20.6	273.3	180.0	45.4
Francia.....	1872	266.7	203.4	27.9	245.0	202.7	54.3
Austria Cisleitana.....	1870	299.1	172.0	14.3	302.1	173.5	39.0
Suiza.....	1870	309.3	156.4	21.9	308.2	158.4	42.6
Inglaterra y Gales.....	1871	298.4	171.0	17.5	300.5	173.8	38.7
Alemania.....	1871	306.0	167.0	17.0	299.0	168.0	43.0
Provincia de Buenos Aires.....	1881	418.9	128.8	15.2	296.2	112.2	28.7
„ „ Santa Fé.....	1887	403.4	156.2	14.9	269.3	129.2	27.0

La comparación de los datos que este cuadro ofrece, demuestra que en Santa Fé, el número de varones solteros, es mucho mayor que en las naciones europeas, lo que es consecuencia lógica del gran número de menores de 14 años que hay en nuestro país.

Los varones, casados, son también, menos, que en la generalidad de los países, pero iguales á los de Suiza.

Los viudos, están en menor proporción que en Europa, lo que significa que contraen segundas nupcias con mayor frecuencia, en unos casos, y que en otros es mas larga la vida de las mujeres casadas.

En cuanto á las mujeres solteras, están en menor proporción que en todas esas naciones, con la sola excepción de la Francia, como consecuencia del grande número relativo de varones solteros que existen en la Provincia.

Las mujeres casadas están, también, en menor proporción que en Europa. No así las viudas, que son casi la mitad relativa, respecto á las naciones citadas.

Se comprende que en una población tan heterogénea como la de Santa Fé, no pueden buscarse las proporciones naturalmente establecidas en naciones que han llegado al período de madurez en su desarrollo, y que están ya completamente constituidas bajo el punto de vista de su organización social.

Esa es la razón de las grandes diferencias que la comparación estadística demuestra, las que, es de creer, irán desapareciendo á medida que dejen de actuar las causas que las producen.

### CUADRO XIII

#### ALFABETOS Y ANALFABETOS POR NACIONALIDADES Y SEXOS: LOS QUE SABEN LEER Y ESCRIBIR, DE SEIS AÑOS ARRIBA, Y LOS QUE NO SABEN

Excluyendo de la población de la Provincia, el total de niños de 0 hasta 5 años, inclusive, que por su edad no pueden saber leer, queda una suma de 181,119 habitantes, respecto á los cuales se ha investigado su instrucción, resultando, que:

Saben leer y escribir			No saben leer ni escribir		
1	ALFABETOS		1	ANALFABETOS	
	Argentinos	Extranjeros		Argentinos	Extranjeros
Varones .....	20739	36789	Varones.....	31184	17587
Mujeres .....	20379	12499	Mujeres.....	28475	12499
Total...	41118	49288	Total...	59659	30086

Formando un total general de:

alfabetos ..... 91,374  
 analfabetos..... 89,745

esas cantidades nos dan una proporción de: 50.4 % de alfabetos y 49.6 % de analfabetos sobre el total de población de 6 años arriba (Los semialfabetos, están incluidos entre los alfabetos.)

La mitad de la población de Santa Fé, se encuentra, pues, en buenas condiciones de instrucción, mientras que la otra mitad está destituida de ella.

Si analizamos en cifras comparativas, los datos absolutos que quedan consignados, resultan las siguientes proporciones por ciento de los habitantes que se designan:

NACIONALIDAD	Alfabetos	Analfabetos
1	2	3
Argentinos varones.....	39.9	60.1
" mujeres.....	41.7	58.3
Por ciento Total...	40.8	59.2
Extranjeros varones.....	67.8	32.2
" mujeres.....	51.9	48.1
Por ciento Total...	62.6	37.4



Consideraciones muy importantes se desprenden de esos guarismos.

Es la primera, que, en general, los extranjeros son más instruidos que los argentinos, en la proporción de 62.6 á 40.8 % sea 21.8 %, y la segunda que la mujer argentina, se encuentra en mejores condiciones de instrucción que el hombre, en la proporción de 41.7 á 39.9 % es decir el 1.8 % de superioridad.

Consecuencia es esta, que nadie hubiera esperado, si el censo no la demostrara.

Las cifras de analfabetos, demuestran la necesidad de nuevos esfuerzos, para que disminuya la ignorancia.

Resulta que el 60 % de la población argentina, no sabe leer ni escribir, encontrándose en edad en que debiera saberlo; y si la extranjera está en mejores condiciones (37.4 %) se debe á que, en gran parte, ha recibido enseñanza en el país de su origen.

Colocando los Departamentos, en orden decreciente de analfabetos, se demuestra cuales son aquellos en que la instrucción se encuentra más atrasada, son:

DEPARTAMENTOS	POR % DE HABITANTES de 6 años arriba	
	Analfabetos	Alfabetos
1	2	3
San José.....	70.4	29.6
San Javier.....	64.5	35.5
General Lopez.....	64.0	36.0
Triondo.....	57.8	42.2
San Gerónimo.....	56.3	43.7
San Lorenzo.....	49.5	50.5
La Capital.....	47.6	52.4
Las Colonias.....	44.9	55.1
Rosario.....	39.3	60.7
Promedio, toda la Provincia...	49.6	50.4

Resulta que en general, los Departamentos más densamente poblados, son, también, aquellos en que la instrucción se encuentra más desarrollada.

Los Departamentos agrícolas y comerciales, se encuentran, también, mucho más favorecidos que los meramente ganaderos.

El vacío, es el que ocasiona, siempre, todas las diferencias desfavorables para el país, pues se comprende con la simple enunciación del hecho de que la densidad no alcanza á 2 habitantes por kilómetro cuadrado, que la instrucción no puede desarrollarse fácilmente luchando contra el aislamiento que la distancia origina.

Examinemos, ahora, tomando los datos en conjunto, las proporciones de alfabetos demostradas en la Provincia por los tres censos de que existen datos,—y haciendo los cálculos respecto á la población de 6 años arriba.

Año 1858	Alfabetos	por 100	habitantes	19.9
" 1869	"	"	"	27.6
" 1887	"	"	"	50.4

Pueden presentarse esos resultados, con legítima complacencia, puesto que demuestran que la población de la Provincia marcha rápidamente, disminuyendo las cifras de la ignorancia, en proporciones considerables, que todo hace esperar continuarán aumentando en virtud de los esfuerzos del pueblo y del gobierno.

Ahora, para que se pueda conocer la posición que nuestra Provincia ocupa, entre las principales naciones de que hemos podido obtener datos, colocaremos el siguiente cuadro, en que se expresa el número de alfabetos y analfabetos, por ciento de habitantes de 6 años arriba.

NACION	AÑO	ALFABETOS	ANALFABETOS
1	2	3	4
Francia.....	1872	68.6	31.4
Santa Fé.....	1887 (argentinos y extranj.)	50.4	49.6
Hungría.....	1869-70	41.8	58.2
Santa Fé.....	1887 (argentinos solamente)	40.8	59.2
Buenos Aires.....	1881	34.5	65.5
Italia.....	1871	31.8	68.2
España.....	1860	27.8	72.2

Se ve que la Provincia, se encuentra en una posición bastante elevada, respecto á su número relativo de alfabetos, pero eso no debe, ni estrañar, ni ocasionar mucha satisfacción, porque es á consecuencia de que la gran mayoría de los extranjeros que llegan al país, han aprendido á leer en el de su origen.

## CUADRO XIV

### INSTRUCCIÓN PÚBLICA—ESCOLARES Y EDUCANDOS—NIÑOS DE 6 A 14 AÑOS

En el tomo que contiene el "Censo de las Escuelas," hemos analizado, detenidamente, todo lo que se refiere á ellas.

El lector, encontrará allí, los detalles que necesite.

No dejaremos, no obstante, de hacer notar, como una prueba de la exactitud relativa con que se ha efectuado la operación censal, que habiéndose tomado el número de niños matriculados en las escuelas, por datos suministrados por los maestros, resultó la cifra de 11,132 alumnos, y que, el presente censo de población, en el cual los datos han sido recolectados por cerca de 900 censistas da una suma de 11,365, es decir, casi la misma, de modo que ambas operaciones, tan diversamente practicadas han conducido á igual resultado. No creemos que sea fácil encontrar mejor prueba de que la operación censal que se ha llevado á cabo en buenas condiciones.

El cuadro que analizamos, da los siguientes resultados:

#### Niños de 6 á 14 años

DEPARTAMENTOS	VAN Á LA ESCUELA		NO VAN, PERO SABEN LEER		TOTAL	Proporción de educandos y alfabetos, por 100 niños de 6 á 14 años.
	Varones	Mujeres	Varones	Mujeres		
1	2	3	4	5	6	7
I La Capital.....	997	940	436	498	2871	59.8
II San Javier.....	389	267	252	203	1111	41.6
III Las Colonias.....	916	838	858	795	3407	40.8
IV San José.....	241	171	97	93	602	30.2
V San Gerónimo.....	424	346	350	389	1509	31.3
VI Iriondo.....	294	201	276	276	1047	28.7
VII San Lorenzo.....	700	527	691	596	2514	50.5
VIII Rosarlo.....	1899	1812	2759	1401	7871	71.2
IX General Lopez.....	229	174	307	347	1057	30.3
Total...	6089	5276	6026	4598	21989	48.1
	11365		10624			

El 48.1 % de la población escolar de la Provincia, va á la escuela, ó ha sido ya educada elementalmente puesto que sabe leer.

Aunque, mientras haya un solo niño sumerjido en la ignorancia, no habrá cesado la tarea de pueblos y gobiernos para aminorarla, puede considerarse como satisfactorio, relativamente, el estado de la instrucción primaria en el Departamento del Rosario, que alcanza á tener en las escuelas, ó sabiendo leer, el 71. 2 % de su población escolar.

La Capital, se encuentra en segundo término con 59. 8 %, mientras que en los demás Departamentos la cifra de educandos es desconsoladora, puesto que bajó al 50. 5 %, en San Lorenzo; al 41 y 40, en San Javier y Las Colonias, y desciende al 30 y 28 en todos los demás!

Las cifras de la ignorancia, de los que ni van á la escuela, ni saben leer, están representadas en el cuadro siguiente:

DEPARTAMENTOS	QUEDAN SIN INSTRUCCIÓN		Proporción por 100 sobre el total de niños de 6 á 14 años
	Varones	Mujeres	
1	2	3	4
I La Capital.....	1089	834	40.2
II San Javier.....	748	810	58.4
III La Colonia.....	2652	2281	59.2
IV San José.....	749	639	69.8
V San Gerónimo.....	1696	1615	68.7
VI Iriondo.....	1365	1230	71.3
VII San Lorenzo.....	1367	1101	49.5
VIII Rosario.....	949	2234	28.8
IX General Lopez.....	1327	1074	69.7
Total...	11942	11818	51.9
	23760		

Estas cifras deben causar espanto!

Cerca de veinte y cuatro mil niños, es decir, el 52 % de todos los que existen en la Provincia, quedan abandonados en la más completa ignorancia!

Y, como, con arreglo á las leyes republicanas que nos rigen, deben ser las mayorías las que gobiernen, resulta que, aritméticamente, son los ignorantes quienes tienen derecho á nombrar á las autoridades del país!

Por fortuna, los hombres pensadores, se preocupan desde hace mucho tiempo de aminorar esa triste cifra, lo que han conseguido, en parte, como se demuestra por la siguiente comparación:

En 1869, sobre 23,138 niños de 6 á 15 años que existían en la Provincia, iban á la escuela 4,303, es decir, el 18. 5 %.

En 1887, sobre 45,749 niños de 6 á 14 años iban á la escuela 11,365, ó sea el 24. 8 %, hay, pues, una mejora muy sensible, de 6. 3 %, pero si se tiene en cuenta, como corresponde, el número de 10,624 niños que sin ir á la escuela, han recibido educación, puesto que saben leer y escribir, ó leer solamente, y que forman el 23. 3 %, resulta que, en realidad, llega actualmente á 48. 1 %, el número de niños que reciben ó han recibido instrucción.

Verdad es, que, en 1869, debía existir cierto número de niños que sabían leer aunque no iban á la escuela, pero, no habiéndose tomado ese dato en el censo de aquel año, no es posible hacer comparaciones exactas: esto no obstante, como del número relativo de alfabetos en el total de la población (27. 6 en 1869 y 50. 4 % en 1887) se desprende que la actual es doblemente educada que la de hace 18 años, suponiendo que la proporción haya sido igual para los niños de 6 á 14 años que para el resto de población, tendríamos:

1869 van á la escuela.....	18. 5 %	
„ no van, pero saben leer (calculado)	13. 5 „	32. 0
1887 van á la escuela....	24. 8 „	
„ no van, pero saben leer y escribir	23. 3 „	48. 1
Diferencia á favor de 1887.....		<u>16. 1</u>

Hay, pues, una mejora de 16.1 % á favor de la instrucción primaria, respecto á la población escolar, obtenida en el periodo de 17 años que media entre ambos censos.

Aunque es una proporción no despreciable, no puede considerarse como halagadora. Resulta de ella que en 1869, se educaba en las escuelas, ó habia ya recibido instrucción elemental la tercera parte de la población escolar, y que en la actualidad, esa proporción ha subido hasta la mitad, casi; de modo que, siempre queda una mitad destituida de toda instrucción.

Si del dominio de los números relativos, único que verdaderamente puede demostrar el estado de la cuestión, pasamos al de los absolutos, resulta que en:

1869 iban á la escuela . . . . .	4,303
1887 " " " " . . . . .	11,365
Diferencia á favor de 1887	<u>7,062</u>

Casi ha triplicado el número de alumnos, pero, como al mismo tiempo la población educable ha duplicado, resultan las proporciones que quedan detalladas.

¿En qué grado relativo se encuentra Santa Fé, con las naciones principales, respecto al número de sus alumnos en las escuelas primarias?

He aquí un cuadro que lo demuestra, y que es tomado de la obra que Mr. Levasseur presentó en 1873 á la Exposición de Viena:

ALUMNOS POR CADA 100 HABITANTES DE POBLACIÓN ABSOLUTA					
Estados Unidos . . . . .	18.0	Noruega . . . . .	12.5	Uruguay . . . . .	3.7
Saxe . . . . .	17.5	Gran Bretaña . . . . .	12.0	Portugal . . . . .	2.5
Baden . . . . .	16.0	Bélgica . . . . .	11.9	Servia y Rumania . . . . .	2.0
Würtemberg . . . . .	15.5	Austria . . . . .	9.0	Méjico . . . . .	2.0
Sulza . . . . .	15.5	España . . . . .	9.0	Rusia . . . . .	2.0
Dinamarca . . . . .	15.0	Irlanda . . . . .	8.0	Perú . . . . .	1.5
Alemania . . . . .	15.0	Hungría . . . . .	7.5	Ecuador . . . . .	1.3
Prusia . . . . .	15.0	Italia . . . . .	6.5	Brasil . . . . .	1.2
Suecia . . . . .	13.7	Grecia . . . . .	5.5	Turquia . . . . .	1.0
Baviera . . . . .	13.0	Santa Fé (1887) . . . . .	5.1	Venezuela . . . . .	0.3
Holanda . . . . .	13.0	República Argentina . . . . .	5.0	Egipto . . . . .	0.3
Francia . . . . .	13.0	Chile . . . . .	4.0		

Se advierte, que, á pesar de todos los esfuerzos hechos, ocupamos todavía, un sitio muy humilde, respecto á las principales naciones de Europa, pues sería necesario que duplicáramos nuestros alumnos, para ponernos á su altura.

Cierto es que Italia y Grecia, se encuentran casi en nuestras mismas condiciones, y que Portugal, Servia, Rusia, y muchas otras naciones están, aun, más abajo, pero esto solo indica que ellas necesitan elevarse, y que, nosotros, sin tener que avergonzarnos de nuestra actual posición, debemos hacer esfuerzos supremos para ponernos al nivel de las regiones más ilustradas.

La comparación de estos datos, con los del cuadro anterior, en que se ha demostrado que Santa Fé tiene mayor número relativo de alfabetos que Hungría, España é Italia, y que á ese respecto se encuentra á la altura de las naciones más favorecidas, podría originar una duda, por la aparente contradicción entre nuestro corto número de alumnos, y el muy elevado de alfabetos en el total de la población.

Un ligero raciocinio, demostrará que no hay error, y que la contradicción es tan solo aparente.

PARALELO 28

TERRITORIO NACIONAL DEL CHACO

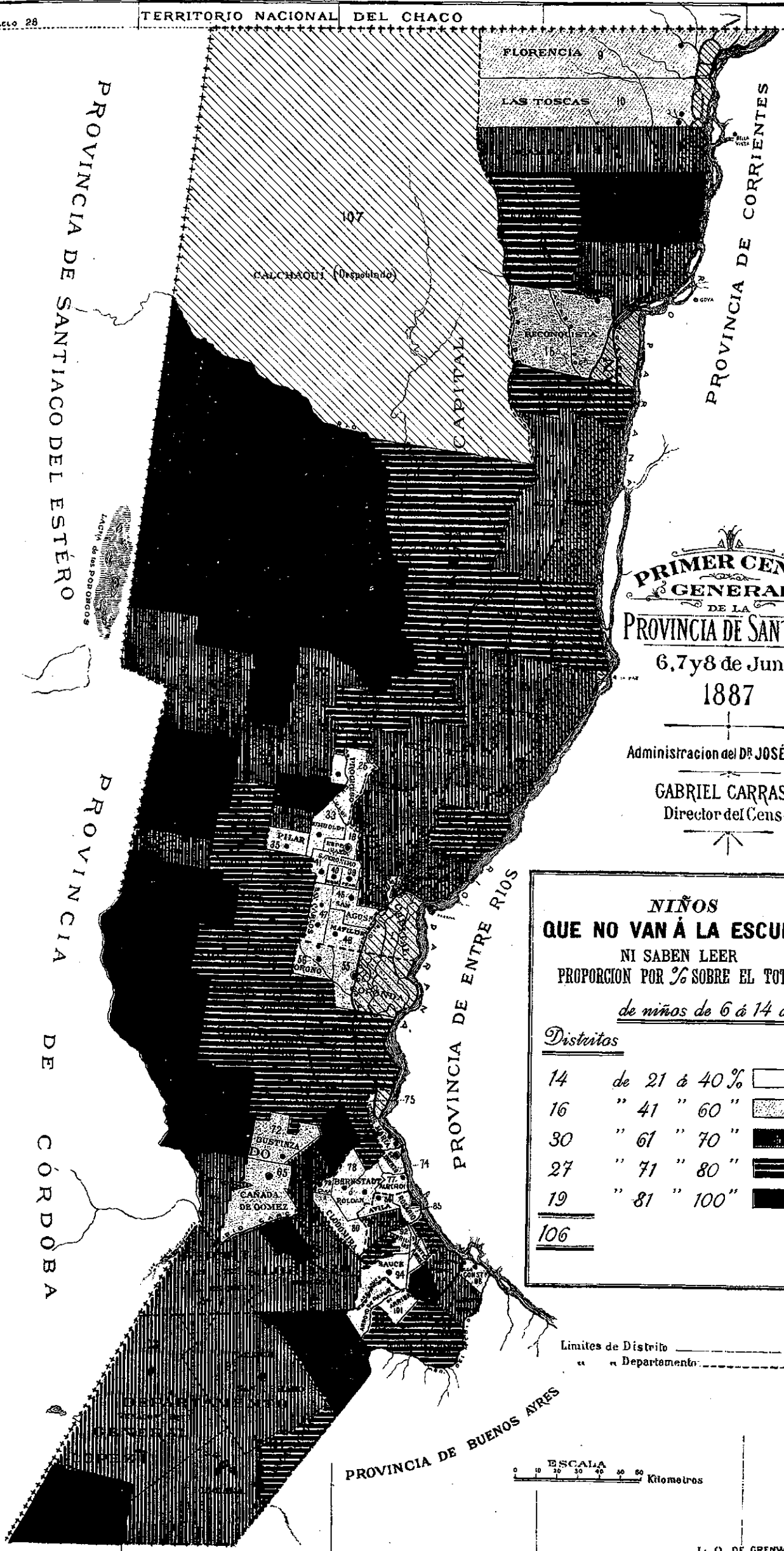

**PRIMER CENSO GENERAL DE LA PROVINCIA DE SANTA FE**

6, 7 y 8 de Junio 1887

Administración del DR. JOSÉ GALVEZ  
**GABRIEL CARRASCO**  
 Director del Censo

**NIÑOS QUE NO VAN A LA ESCUELA NI SABEN LEER**  
 PROPORCION POR % SOBRE EL TOTAL  
*de niños de 6 a 14 años*

Distritos		
14	de 21 a 40 %	
16	" 41 " 60 "	
30	" 61 " 70 "	
27	" 71 " 80 "	
19	" 81 " 100 "	
<b>106</b>		

Limites de Distrito \_\_\_\_\_  
 " " Departamento: - - - - -

ESCALA 0 10 20 30 40 50 60 Kilometros



En Europa, cada nación, está compuesta casi exclusivamente de sus hijos, porque la emigración que recibe, es insignificante: de esto resulta que no puede haber más alfabetos, que los que aprenden en sus propias escuelas.

En Santa Fé, por el contrario, son alfabetos los que han aprendido en el país, y los muy numerosos individuos que llegan como inmigrantes.

En el cuadro anterior, hemos visto que el 62.6% de la población extranjera, era alfabeto, es decir, en una proporción igual al de las naciones más adelantadas del mundo, lo que se comprende fácilmente, puesto que la inmensa mayoría de los inmigrantes que llegan al país, han aprendido ya en su patria á leer y escribir.

Siendo tan fuerte la proporción de extranjeros en la Provincia, aumenta la cifra de los alfabetos sin que por eso crezca la de escolares.

He ahí, pues, como podemos, con exactitud, ofrecer cifras muy elevadas de alfabetos, en el total de la población, y pocos alumnos concurrentes á las escuelas.

Terminaremos el examen de este capítulo, presentando un cuadro que contiene el número relativo por ciento de educandos y alfabetos que hay en cada distrito, y de los niños que quedan sin instrucción, teniendo en cuenta el total de los que existen entre 6 y 14 años.

Su examen, podrá servir á las autoridades escolares, para dirigir sus esfuerzos, allí donde la estadística revela que son más necesarios.

DISTRITOS	POR 100 DE NIÑOS DE 6 Á 14 AÑOS		DISTRITOS	POR 100 DE NIÑOS DE 6 Á 14 AÑOS		DISTRITOS	POR 100 DE NIÑOS DE 6 Á 14 AÑOS	
	Escolares y Alfabetos	Quedan sin instrucción		Escolares y Alfabetos	Quedan sin instrucción		Escolares y Alfabetos	Quedan sin instrucción
1	2	3	1	2	3	1	2	3
La Picaza .....	0.0	100.0	Susana y Aurelia ....	26.7	73.3	Alejandra .....	37.1	62.9
Constanza .....	5.9	94.1	Sauce .....	26.7	73.3	Sarmiento .....	37.2	62.8
Sastre .....	7.6	92.4	Mal Abrigo .....	26.8	73.2	Sunchales .....	37.5	62.5
Monte Aguará .....	8.6	91.4	Arroyo del Medio Centro..	27.5	72.5	Cayastacito .....	38.3	61.7
Pavón Norte .....	9.2	90.8	Rafaela .....	27.7	72.3	Avila (Arroyo de Ludueña)	39.5	60.5
Argentina .....	9.6	90.4	San Justo .....	27.9	72.1	Progreso .....	39.6	60.4
Tortugas .....	12.4	87.6	San Javier .....	27.9	72.1	Pavón Arriba .....	40.9	59.1
Piamonte .....	12.9	87.1	Arroyo del Medio Arriba..	28.0	72.0	Bustanza .....	41.4	58.6
María Juana .....	13.5	86.5	Encadenadas y Barriles .....	28.1	71.9	Matilde .....	42.6	57.4
Amistad .....	13.8	86.2	Gaboto .....	28.3	71.7	Cañada de Gomez..	44.7	55.3
India Muerta .....	14.0	86.0	Cayastá .....	29.3	70.7	Cámen del Sauce..	47.4	52.6
General Roca .....	14.2	85.8	Lehmann .....	29.4	70.6	Villa Constitución..	48.0	52.0
Castellanos .....	14.7	85.3	Helvecia .....	29.5	70.5	Reconquista ...	48.3	51.7
Felicia .....	15.4	84.6	Arroyo Seco Sud .....	29.9	70.1	Pilar .....	49.2	50.8
Las Garzas .....	15.8	84.2	Urquiza .....	30.0	70.0	Coronda .....	50.8	49.2
Soledad .....	16.1	83.9	Bajo Hondo .....	30.0	70.0	Cerrillos .....	53.7	46.3
Egusquiza .....	17.2	82.8	Ascochingas .....	30.6	69.4	Jesús María .....	54.2	45.8
Saguier .....	18.3	81.7	Ocampo .....	30.7	69.3	Oroño y Gesler .....	55.4	44.6
Carcaraña Oeste .....	18.8	81.2	Melincué .....	30.8	69.2	Franck .....	56.4	43.6
El Toba .....	20.5	79.5	Quebrachales .....	31.0	69.0	Clodomira .....	56.5	43.5
Angélica .....	20.7	79.3	San José de la Esquina..	31.1	68.9	Humboldt .....	60.2	39.8
S. Martín (de S. Gerónimo)	21.6	78.4	Providencia .....	31.3	68.7	San Lorenzo .....	63.3	36.7
Belgrano .....	21.8	78.2	Armstrong .....	31.8	68.2	San Carlos .....	64.6	35.4
Santa María .....	22.2	77.8	Venado Tuerto .....	32.0	68.0	San Agustín .....	65.8	34.2
Galvez .....	22.2	77.8	Santo Tomé .....	32.5	67.5	Esperanza .....	67.9	32.1
Desmochado Abajo..	22.3	77.7	Candelaria .....	33.5	66.5	Florencia .....	68.0	32.0
Pavón Centro .....	23.1	76.9	Avellaneda .....	33.6	66.4	Carcaraña .....	68.8	31.2
San Martín (de la Capital)	23.7	76.3	San José del Rincón..	34.4	65.6	Alberdi .....	70.9	29.1
San Genaro .....	23.8	76.2	Arroyo del Medio Abajo..	34.5	65.5	Las Toscas .....	75.2	24.8
Santa Teresa .....	24.9	75.1	Monte de Vera .....	35.2	64.8	Las Tunas .....	75.6	24.4
Irigoyen .....	25.8	74.2	Nuevo Torino .....	35.4	64.6	Santa Fé .....	76.3	23.7
Carcaraña Abajo .....	26.1	73.9	Teodolina .....	35.6	64.4	San Gerónimo .....	78.6	21.4
Saladillo Sud .....	26.1	73.9	Monte Flores .....	36.1	63.9	Rosario .....	78.6	21.4
María Luisa .....	26.5	73.5	Correa .....	36.2	63.8	Bernstadt (Roldan)..	92.8	7.2
Arroyo Seco Norte..	26.5	73.5	Emilia .....	36.7	63.3			
Santa Rosa .....	26.5	73.5	Pujol .....	36.9	63.1			

## CUADRO XV

## FAMILIAS Y HABITACIONES

Según los tres censos verificados en la Provincia, había en ella el siguiente número de casas ó edificios, en las épocas que se expresan:

CLASES		AÑOS		
		1858	1869	1887
1		2	3	4
Casas habitadas de azotea de	1 cuerpo .....	705	2816	8245
" " " " "	2 " .....	38	141	686
" " " " "	3 " .....	—	2	28
" " " teja, zinc de	1 " .....	227	271	11017
" " " " " "	2 " .....	—	—	152
" " " " " "	3 " .....	—	—	28
" " " madera, paja, rípla de	1 " .....	2701	11833	22100
" " " " " "	2 " .....	—	4	7
" deshabitadas de azotea de	1 " .....	—	—	463
" " " " " "	2 " .....	—	—	27
" " " teja ó zinc de	1 " .....	—	—	619
" " " " " "	2 " .....	—	—	12
" " " madera, paja, rípla de	1 " .....	—	—	1233
" " " " " "	2 " .....	—	—	3
" en construcción de azotea de	1 " .....	—	—	363
" " " " " "	2 " .....	—	—	37
" " " " " "	3 " .....	—	—	3
" " " teja ó zinc de	1 " .....	—	—	290
" " " " " "	2 " .....	—	—	10
" " " madera, paja rípla de	1 " .....	—	—	151
Total...		3671	15067	45474

Es de notar que no habiéndose averiguado en los censos anteriores, si las casas estaban ó no, habitadas ó en construcción, los datos se refieren únicamente á su número, prescindiendo de esas circunstancias.

Nos parece difícil que puedan presentarse cifras que demuestren progresos más notables que los revelados por éstas.

En 29 años, se ha multiplicado ¡12 veces! el número de casas existentes en la Provincia; y de 1869 á 1887, se ha multiplicado más de tres veces!

Entrando, ahora, en algunos detalles, y efectuando las comparaciones únicamente con respecto á 1869, tenemos que el número de casas de azotea de un cuerpo se ha más que triplicado, mientras que las de dos cuerpos se han multiplicado cinco veces, y las de tres que solo eran 2, han llegado á 31.

Pero, donde resalta un hecho asombroso en alto grado, es en la edificación de casas de teja y zinc.

En 1869 solo existían 271 edificios de esa clase; en la actualidad gracias al prodigioso crecimiento de las colonias agrícolas, la cifra se eleva á 12,128 contando las en construcción.



Creemos que no hay palabras bastantes para expresar el asombro que debe producir un hecho semejante.

Es de advertir que la casa con paredes de ladrillo y techo de teja ó zinc, es el tipo general de la edificación de habitaciones de los colonos en la campaña.

Hay otro hecho, que viene á corroborar lo que hemos dicho sobre la rapidez de los progresos en la edificación de la provincia.

Mientras que las casas de azotea y teja se han multiplicado en las proporciones dichas, las de madera, paja, rípia, etc, es decir las *cabañas ó ranchos* y habitaciones de la clase menesterosa apenas han duplicado!

La población actual, no solamente vive en mayor número de casas, sino también que éstas son mejor construidas y más cómodas.

Haciendo el cálculo, con arreglo al número de habitantes que existían en cada época, resulta que en cada cien casas, vivían:

en 1858. . . . .	habitantes	1,120
" 1869 . . . . .	"	590
" 1887. . . . .	"	484

con lo que se demuestra que la población ha duplicado en comodidad, en el espacio de 29 años, puesto que cada habitante tiene, hoy, doble espacio para su residencia, pues antes tenían que agruparse 112 individuos, en el mismo número de casas en que hoy solo habitan 48.

Comparando á Santa Fé, con Buenos Aires, que es la más adelantada de las provincias, resulta que esta última tiene cien casas por cada 497 habitantes, mientras que la primera posee proporcionalmente mayor número de edificios y sus habitantes estan alojados con mayor comodidad.

El número total de casas en ambas provincias, era:

C L A S E	BUENOS AIRES	SANTA FÉ
1	2	3
Casa de azotea . . . . .	26909	9852
" " teja zinc, madera, rípia, etc. . . . .	79029	35622
CANTIDADES QUE EN NÚMEROS RELATIVOS DAN:		
Casas de azotea, por mil, sobre el total de casas	25	22
" " teja zinc, madera, rípia, etc. " " "	75	78

Hay una pequeña diferencia de 3 % más de casas de azotea en Buenos Aires, que en Santa Fé: esta provincia, está, pues, casi á la misma altura, en la proporción de su edificación, que la más importante de la República.

Si comparamos ahora el número relativo de casas de diversas clase, que hay en ambas provincias, por cada mil habitantes, resultan:

C L A S E	BUENOS AIRES	SANTA FÉ
1	2	3
Casas de azotea . . . . .	51	45
" " teja, zinc, madera, rípia, etc. . . . .	150	161
Suma . . . . .	201	206

Santa Fé, está mejor dotada de habitaciones que Buenos Aires, pues tiene 206 casas para cada mil habitantes, mientras que en la otra provincia solo hay 201 para la misma cantidad.

El Departamento del Rosario, se distingue por su gran número de edificios de azotea de uno, dos y tres cuerpos, teniendo él solo, la mitad de todos los que de esas clases existen en la Provincia.

La Capital continúa en importancia, y le siguen las Colonias, San Lorenzo y los otros en escala decreciente.

Como la palabra "casa," es muy vaga, fué necesario definirla al dar las instrucciones á los empadronadores, lo que se hizo en la siguiente forma:

## C A S A

Para los efectos del censo, se considerará como una casa:

1° Todo edificio, aislado ó no aislado, grande ó chico, que tenga una entrada propia á la calle ó sitio descubierto.

2° Se considerará como *una casa*, no solamente los edificios destinados á habitación, sino también los galpones, depósitos, talleres, fábricas, iglesias, estaciones, y en general, todo edificio que tiene una entrada propia independiente.

3° En las estancias, campos, colonias y establecimientos agrícolas, deberá considerarse como *una casa* cada edificio, cuarto, rancho ó galpón, *que esté aislado*, y tenga entrada propia: así, si en una estancia ó chacra, hay varios ranchos, galpones y piezas aisladas ó separadas unas de otras, deberá contarse cada una como formando una casa aparte.

Esta definición, fué tomada consultando las mejores autoridades estadísticas, y tratando de ajustar sus prescripciones á las peculiaridades de nuestro país.

El número de familias resulta ser de 40,709 en toda la Provincia, correspondiendo próximamente 5 habitantes por familia; en Buenos Aires la proporción era de 6, siendo causa del resultado que apuntamos, el gran número de inmigrantes que viven solos en su mayoría, ó formando familias compuestas de pocas personas.

## CUADRO XVI

### POBLACIÓN FLUVIAL — PUERTOS Y BUQUES

El día del censo, había en la Provincia doce puertos en que existían buques anclados, que eran: Santa Fé, Santo Tomé, Colastiné, Ocampo, Reconquista, Helvecia, Cayastá, Santa Rosa, San José del Rincón, Gaboto, Jesús María (San Martín de) y Rosario, y tenían en conjunto 32 buques á vapor y 212 á vela, con 1728 individuos de tripulación.

Pero, no son esos únicamente los puertos que existen en la Provincia, habiendo también algunos que, siéndolo naturalmente, no se han habilitado para el comercio.

Se encuentran en este caso Florencia, Mal Abrigo y Alejandra en el Departamento San Javier; Puerto Aragón, en San Gerónimo, y Villa Constitución, en General Lopez.

A una legua al Sud del Rosario, está también el llamado Puerto Plaza, cuyos datos se han comprendido en los de esa ciudad.

Esos buques, exceptuando los del departamento La Capital, de que no se obtuvo el dato, representan un tonelaje de 11,527 los vapores, y 18,346 los buques de vela: avaluando los del Departamento indicado, resulta una cifra que, muy aproximadamente debe ser de 15,000 para los primeros, y 25,000 para los últimos, sea un total de 40,000 toneladas entre todos los buques á vela y vapor que en un momento dado existían en los puertos de la Provincia.

La comparación con los datos análogos de 1869, da los resultados que se expresan:

D A T O S		1 8 6 6	1 8 8 7
1		3	2
Vapores .....		8	32
Tonelaje .....		1260	15000
A Vela .....		139	212
Tonelaje .....		10717	25000
Tripulantes—Vapores .....		117	759
"    A vela .....		961	969
Total de embarcaciones .....		147	244
"    "    tonelaje .....		11977	40000
"    "    tripulantes .....		1078	1728

El aumento, no solamente es muy fuerte, con particularidad en los buques á vapor, que han cuatriplicado, sino muy especialmente en el tonelaje, que ha seguido igual proporción.

Se ve, pues, que el comercio crece en importancia de una manera notable, y que tiende á efectuarse, cada día, con buques de mayor capacidad, como lo demuestra ese cuadro, del que resulta que, habiendo duplicado el número de buques, su tonelaje ha crecido cuatro veces.

A más de la población de los buques existían en la Provincia 1228 habitantes en las islas, que vivían en 267 casas, las cuales, casi en su totalidad, no son más que cabañas de rípa.

Pero, como se comprende, sería incurrir en gravísimo error tratar de medir la importancia de la navegación en los puertos de la Provincia, por el número de buques que en un momento dado existían en ellos.

Las estadísticas oficiales demuestran que el movimiento total de entrada y salida de buques á vela y vapor, y su tonelaje, en los diversos puertos de la Provincia, fué el siguiente:

Año 1866	buques	3,645	con	113,881	toneladas
"    1876	"	5,872	"	395,069	"
"    1884	"	14,407	"	1,941,120	"

Estas cifras corresponden á la navegación interior y exterior, pero, en los últimos años ha aumentado tanto, que en 1887 el movimiento de entrada y salida de buques de Ultramar por el sólo puerto del Rosario ha pasado de mil, con más de un millón de toneladas.

## CUADRO XVII

### HUÉRFANOS HASTA 14 AÑOS

Los números relativos y absolutos de huérfanos de la población infantil (de 0 á 14 años) son en toda la Provincia:

	VARONES	MUJERES	TOTAL
1	2	3	4
Huérfanos de padre .....	1581	1526	3107
"    "    madre .....	941	995	1936
"    "    padre y madre .....	461	459	920
Total de huérfanos...	2983	2980	5963

Estas cantidades, comparadas proporcionalmente á las que dió el censo de 1869 ofrecen los siguientes resultados:

	1869	1887
1	2	3
Huérfanos por cada 1000 niños de 0 á 14 años.....	96	130
" " " 1000 habitantes .....	37	27

ha habido un aumento demasiado sensible, en el número de huérfanos con relación al total de niños, pero ese aumento es completamente accidental, y tiene su explicación en la peste del cólera que originó muchas defunciones en los meses anteriores al del censo.

En cuanto á la disminución de huérfanos, relativa al total de habitantes, tiene también su explicación lógica, por el hecho de que en 1869 los menores de 14 años formaban el 389 por mil de la población total, mientras que en la actualidad, como consecuencia de la llegada de numerosos inmigrantes, casi todos adultos, la proporción ha descendido al 207 por mil.

En la provincia de Buenos Aires, en 1881, había 30 huérfanos por mil de habitantes: Santa Fé, se encuentra, pues, en condiciones ligeramente favorables, pues, solo tiene 27 por mil; en cambio, como aquella provincia no tenía más que 116 huérfanos por cada mil niños de 0 á 14 años, había una diferencia á su favor.

Los Departamentos La Capital, San José y San Gerónimo, se distinguen por el alto número de huérfanos que tienen respecto á la población total, pasando del 30 por mil; Las Colonias, el Rosario y General Lopez, están en término medio con 24 á 28 por mil y siguen los otros en cantidades decrecientes.

## CUADRO XVIII

### DEFECTOS FÍSICOS Y PSÍQUICOS

En números absolutos y relativos, el censo ha constatado la existencia de los siguientes individuos que adolecen de algunos de los defectos físicos ó psíquicos que se expresan ó que se encontraban enfermos, en cama, el día del empadronamiento, los que comparamos con los mismos datos de 1869.

CLASIFICACIÓN	NÚMERO ABSOLUTO		Proporción por 100,000 habitantes	
	1869	1887	1869	1887
1	2	3	4	5
Allenados .....	117	170	131	77
Surdo-mudos .....	152	226	170	103
Ciegos .....	122	153	136	69
Cretinos, opas, etc .....	80	130	89	59
Inválidos .....	1264	543	1418	247
Total...	1735	1222	1944	555

La mejora, desde 1869, es enorme, en todos sentidos!

Resulta una proporción de 555 defectuosos ó impedidos, por cada cien mil habitantes, en 1887, cuando ella era de 1944 en 1869!

En cuanto á los inválidos, se ha querido averiguar cual es el número de los que lo son á consecuencia de acciones de guerra, que resultan 126, dando un promedio de 57 por cada cien mil habitantes.

En los inválidos por diversos accidentes, se ha distinguido, también, los sexos, resultando:

varones..... 300 igual á 136 por cien mil habitantes  
mujeres..... 117 " " 53 " " " "

Por último, al confeccionarse los formularios para las investigaciones que deberían hacerse, se quiso conocer el estado sanitario del país, averiguando el número de individuos que se encontraban enfermos, en cama, el día del censo.

Resultaron 1068 argentinos y 476 extranjeros, cantidades equivalentes respectivamente á 785, y 565 por cien mil habitantes nacionales, ó por igual cantidad de extranjeros.

Dadas, así, las cifras absolutas y relativas, vamos á compararlas con los datos análogos de las principales naciones, para que pueda apreciarse el puesto que corresponde á nuestro país á este respecto:

NACION	POR CADA 100,000 HABITANTES, HAY				
	Año del Censo	Alienados	Idiotas	Ciegos	Sordo-mudos
1	2	3	4	5	6
Argentina .....	1869	230	243	203	380
Austria .....	1869	—	—	55	96
Bélgica .....	1858	—	—	67	40
Dinamarca.....	1870	140	80	80	70
Estados Unidos.....	1870	—	63	52	42
Francia .....	1872	60	102	84	62
Inglaterra .....	1871	170	129	95	51
Italia .....	1871	90	165	105	74
Holanda .....	1869	—	—	39	29
Noruega .....	1865	180	120	140	90
Prusia .....	1871	90	223	93	99
Suecia .....	1870	—	—	81	102
Suiza .....	1870	—	—	78	245
Provincia de Buenos Aires.....	1881	90	110	70	120
Santa Fé.....	1887	77	59	69	103

El número de alienados, es menor, en Santa Fé, que en todas las naciones de Europa, con la sola excepción de la Francia, que tiene un ligero saldo á su favor.

El de idiotas, cretinos, etc. es menor que en todas ellas, y que en los Estados Unidos, siendo la diferencia extraordinariamente favorable para Santa Fé, si se la compara con Inglaterra, Italia y especialmente Prusia, que tienen doble ó triple número relativo de esos enfermos.

Los ciegos, también están en proporción menor que esas naciones, con excepción de Austria, Estados Unidos y Holanda.

Solamente el número de sordos, es un poco más fuerte que en Europa, lo que puede quizá atribuirse á los súbitos cambios de temperatura, que sin duda ejercen alguna influencia en el aparato auditivo. La Suiza no obstante, tiene doble número relativo de sordos, que Santa Fé.

En la comparación con las cifras que dió el censo de Buenos Aires, todas son favorables á Santa Fé, que resulta tener mucho menor número relativo de defectuosos, en cuanto á la nación entera, las cifras son muy fuertes, si hemos de atenernos al censo de 1869: ese exceso de imposibilitados, nos hace creer que hubo error, ya sea al tomar los datos, ó lo que es más fácil, al recopilarlos.

Pero, de todas maneras, resulta evidentemente demostrado, que Santa Fé, se encuentra á ese respecto, en condiciones mucho más favorables que todas las naciones europeas.

En ningún censo, estadística, ni obra alguna, hemos encontrado el número de enfermos que en un momento dado, exista en todo un país.

El dato obtenido en el Censo de Santa Fé, es pues original, no siendo posible efectuar comparaciones con otros países, pero, dado el corto número obtenido, y el hecho de que, en los imposibilitados, dementes, etc. las comparaciones son favorables á Santa Fé, podemos asegurar que la Provincia es una de las regiones más sanas de la tierra, en las que la vida puede desarrollarse con mayores ventajas.

Los inválidos en acción de guerra, que no son más que 57 por cada cien mil habitantes, mientras que eran 1,418 en 1869, demuestran con su corto número, que ha pasado ya, para siempre, la época en que la paz no era un bien permanente en la República.

## CUADRO XIX

### ILEGÍTIMOS HASTA 14 AÑOS

Sobre el total de 84,962 niños de 0 hasta 14 años, el censo ha revelado la existencia de 8,690 hijos ilegítimos, ó sea el 10.23%.

El mismo dato en 1869, daba el 13.8%, resultando así que ha habido una mejora bastante sensible, en esos terribles guarismos.

El término medio en la Provincia de Buenos Aires, en 1881, fué el 17%, de modo que nos encontramos en mejores circunstancias que aquella rica provincia, lo que atribuimos al mayor número relativo de extranjeros que hay en Santa Fé, los cuales, por lo general, contribuyen en muy corta escala á formar las cifras de ilegítimos.

En el país, la ilegitimidad, no es como en Europa, una consecuencia exclusiva del libertinaje, sino hasta cierto punto, un resultado de la inmensa extensión territorial del país, de la dificultad de comunicaciones, y muy especialmente de la falta de sacerdotes que legitimen las uniones naturales que producen ilegítimos.

Por lo general, en el campo, lejos de las ciudades y pueblos, y aun en muchos de ellos, donde no hay sacerdote, la gente pobre, no pudiendo cumplir los deberes sociales por su misma pobreza se une en matrimonios naturales, y vive conyugalmente en un todo como los verdaderos casados, sin que falte más que el hecho material de la bendición nupcial, para verificar la validez de esas uniones.

Esos hijos, por lo general, no son, pues, el resultado del libertinaje, sino simplemente de la circunstancia fortuita de que sus padres, viven á cuarenta leguas del curato más cercano, y no tienen dinero para emprender un viaje y efectuar su casamiento.

Si hubiera en cada distrito, un sacerdote que casara, en un solo día podrían verificarse mil matrimonios, y legitimarse más de la mitad del total de niños ilegítimos que hay en Santa Fé.

Basta arrojar una mirada al cuadro que analizamos, para comprender la realidad de esa causa,

Los distritos más lejanos y despoblados, son también los que dan mayor número de ilegítimos.

El Departamento San Javier, que en sus 20,021 kilómetros cuadrados de superficie, no tiene más que tres sacerdotes con facultad de casar! ofrece el número aterrador de 23% de ilegítimos, sobre el total de niños de 0 á 14 años.

Algunos de sus distritos, como Reconquista, Las Toscas, y Ocampo, tienen del 19 al 49% de ilegítimos.

El Departamento General Lopez, que en 14,160 kilómetros cuadrados, no tiene más que un sólo sacerdote que pueda casar! presenta la cifra de 19% de ilegítimos!

En cambio, los Departamentos más poblados y más atendidos en la parte religiosa, como el Rosario, San Lorenzo, y Las Colonias, solo tienen de 9 á 2% de ilegítimos.

El remedio á tan grave mal, está indicado, por sí solo.

El día en que el Gobierno, ó el Obispado mande diez sacerdotes á recorrer el territorio, y casar gratuitamente, y en su distrito, á todos los pobres que quieran legitimar á sus hijos, habrá desaparecido de Santa Fé, en gran parte, esa horrible llaga, porque lo repetimos no es originada por el libertinaje, sino por la pobreza, la lejanía de los centros con sacerdotes y la falta de éstos en los distritos de campaña.

La verdadera cifra de ilegítimos, es mucho más fuerte que la resultante en los cuadros, pues, en muchos distritos, numerosos empadronadores no han tomado ese dato. Consideramos que en ningún distrito el número de ilegítimos, es inferior al 7 % y estamos en la persuasión de que, donde no se alcance á esta cifra, hay omisiones.

Pero, como seguramente ni en el censo nacional de 1869, ni el de Buenos Aires de 1881, se han podido tomar los datos con más exactitud, por la dificultad natural que esta clase de investigaciones ofrece, las proporciones establecidas pueden considerarse exactas, aunque varíen los números absolutos.

El número medio de ilegítimos por cada cien nacimientos en las principales naciones europeas, en el periodo de 1865 á 1883, fué el siguiente:

Holanda .....	3.4	Alemania .....	8.5
Suiza .....	4.6	Noruega .....	8.5
Inglaterra .....	5.3	Suecia .....	10.0
Italia .....	6.7	Dinamarca .....	10.7
Bélgica .....	7.0	Austria .....	13.4
Francia .....	7.4	Baviera .....	15.2
Austria .....	7.4	<b>Santa Fé .....</b>	<b>10.2</b>
Prusia .....	7.4		

Asimilando los datos obtenidos por el Censo de Santa Fé á los que resultan de los nacimientos constatados en el cuadro anterior, lo que creemos perfectamente factible, resultaría que Santa Fé se encuentra en condiciones inferiores á la mayoría de las naciones europeas, pero igual á Suecia, Dinamarca, y mejores que Austria y Baviera.

Pero, esto no es así, porque los datos europeos son exatos, mientras que los de Santa Fé, pecan por defecto.

Se ve, sin embargo, que las cifras no son tan fuertes como vista pudiera creerse, lo cual demuestra que, aun á este respecto, la Provincia de Santa Fé, puede sostener parangón con muchas é importantes naciones, en los números relativos.

Resumiendo los datos sobre la cantidad relativa de ilegítimos, por cada mil niños, según los censos respectivos, resulta que había en:

A Ñ O S		POR 1000 NIÑOS
1		2
1869	República Argentina — ilegítimos .....	211
1881	Provincia de Buenos Aires " .....	170
1869	" Santa Fé " .....	138
1887	" " " .....	102

La mejora es sensible, encontrándose Santa Fé, en condiciones de superioridad sobre la República, en general, y sobre la Provincia de Buenos Aires, en particular.

## CUADROS XX Y XXI

### FECUNDIDAD DE LAS MUJERES ARGENTINAS Y EXTRANJERAS

Llamamos especialmente la atención de los estadígrafos y de los hombres pensadores, sobre los resultados de los cuadros que vamos á analizar, porque es la primera vez que en una operación censal se investiga directamente el número de hijos que ha tenido cada mujer adulta, soltera, casada ó viuda.

Antes de que nos decidiéramos á introducir en los formularios del censo una investigación tan extraordinaria que no tiene ejemplo en ningún otro censo conocido, nos dirigimos á los más distinguidos estadígrafos del país, Sres. Dres. La Fuente, Latzina, y Coni, consultando su opinión autorizada; los tres manifestaron que creían muy útil esa investigación, y el Dr. Coni significó que, á la pregunta *¿cuántos hijos ha tenido?* que proponíamos se dirigiera á cada mujer, convenía agregar esta otra: "*Si es casada, ó viuda ¿años de matrimonio?*"

Con el apoyo de tales autoridades, y aceptando la importante agregación sujerida por el Dr. Coni, agregamos esas dos preguntas á los formularios del censo, que han sido contestadas obteniéndose excelente resultado.

Para comprender el valor de las cifras obtenidas, conviene notar que no hay razón alguna para que las mujeres casadas ó viudas oculten la cifra real de hijos que han tenido, de modo que los datos que se han conseguido, pueden con justicia, reputarse suficientemente exactos.

En cuanto á las solteras que han tenido hijos, es evidente que muchas habrán ocultado el dato, pero esa omisión ha sido salvada generalmente por los empadronadores, que siendo todos vecinos de cada distrito, y conociendo perfectamente á casi todos sus habitantes, han podido poner el dato, muchas veces hasta sin necesidad de dirigir directamente la pregunta, por conocer la realidad. Cumplían, así, las instrucciones que se les habían dado el efecto.

Hechas estas advertencias, podemos pasar al estudio del cuadro XX.

En las estadísticas europeas, la fecundidad de la mujer se averigua por medios indirectos, como, por ejemplo, dividir el número de los nacidos en una nación y año dados, por el total de habitantes que en él existían.

El promedio, que se llama natalidad, da de 26 nacimientos por mil de habitantes, en Francia, que es el más bajo, á 44 en Servia, que es el más fuerte.

En Santa Fé según la población y nacimientos de 1869, (año del censo nacional) la natalidad fué de 36 nacimientos, constatados, por mil habitantes, es decir, más fuerte que en la mayoría de las naciones de Europa, pero, teniendo en cuenta que en la Provincia, hay un gran número de nacimientos que no se constatan, puede asegurarse que la proporción es mucho más fuerte, sin excepción, que en toda Europa.

Pero, como se comprende, estos medios indirectos de constatar la fecundidad femenina, no satisfacen por completo.

Hay otro, muy empleado por los estadistas europeos, que consiste en dividir el número de nacimientos legítimos, verificados en un año, por el de matrimonio que se consumaron en igual periodo.

Este método, aunque puede dar una aproximación suficiente, no es absolutamente exacto, por muchas razones que se desprenden del estudio de la cuestión, y que no podemos dar en un análisis sumario como éste, pero que están discutidas en las obras de estadística.



Siendo, pues, este, el empleado en Europa, de que tenemos datos lo tomaremos para las comparaciones respecto á Santa Fé, pero daremos las cifras que en esta Provincia ha suministrado el censo, y que, siendo investigadas directamente, ofrecen mucho mayor grado de exactitud.

Sobre un total de 32,653 mujeres casadas ó viudas, de que se han tomado datos, resulta que en an:

M U J E R E S	ARGENTINAS	POR MIL	EXTRANJERAS	POR MIL
1	2	3	4	5
Casadas y viudas que han tenido hijos, . . . . .	14714	891	14736	892
" " sin hijos, por ser estériles, por corto tiempo de matrimonio, ó por no haberse tomado el dato. . . . .	1607	109	1596	108
Total. . . . .	16321	1000	16332	1000

En cifras redondas, podemos, pues decir que se ha constatado la fecundidad del 90 % de todas las mujeres casadas existentes en la Provincia de Santa Fé.

Según Block (Tratado de Estadística, París, 1886) el número medio de mujeres estériles, es de 1 sobre 5, es decir, 20 %; y, aunque el autor no determina el país, (seguramente Francia) suponiendo que sea el menos favorecido, tenemos, ya, que el número relativo de mujeres infecundas era la mitad menor, en Santa Fé, que en la nación menos favorecida de la Europa.

Pero, es necesario tener presente que en ese 10 á 11 % de mujeres casadas y sin hijos, que el Censo de Santa Fé ha revelado, están comprendidas, no solo las verdaderamente estériles, sino también las que no han podido tenerlos, por su poco tiempo de matrimonio, y aquellas que, por omisión han escapado á la investigación sobre si tienen ó no hijos.

Calculando prudencialmente, que de cada 20 mujeres casadas, haya una que no ha cumplido todavía el tiempo necesario de matrimonio para tener hijos, es decir, una casada de menos de un año en cada veinte casadas en general, habría que deducir 1,632 mujeres, quedando reducido á la mitad, el de las verdaderamente estériles, aún contando entre ellas, aquellas de quienes por omisión, de los censistas, no se averiguó si tenían ó no hijos.

Resulta, pues, positivamente, que el número de mujeres infecundas constatado por el Censo, no puede ser superior al 5 % sobre el total de casadas.

Es decir que, en Santa Fé, el número relativo de mujeres casadas estériles es ¡la cuarta parte del que Block considera como normal en Francia ó la nación á que se refiera!

La sola enunciación de este hecho, demuestra una de las causas del enorme crecimiento de la población de Santa Fé.

Ahora, tenemos otro dato muy notable que constatar.

¿Cuál es la fecundidad media de los matrimonios en Santa Fé y en Europa?

Nuestro Censo, nos da cifras directas, puesto que consta el número de hijos que ha tenido cada mujer, que es el siguiente:

M U J E R E S	ARGENTINAS	EXTRANJERAS
1	2	3
Casadas y viudas que han tenido hijos. . . . .	14714	14736
Hijos, promedio, por cada una . . . . .	4.9	4.6
Promedio; años de matrimonio el día del Censo. . . . .	13.9	14.2

Resulta que por cada diez mujeres casadas ó viudas que han tenido hijos, corresponden 49 hijos á las argentinas, y 46 á las extranjeras;

Cierto es que en este cálculo, no entran el 5 % de mujeres infecundas que hemos visto suponemos que existen, las que disminuirían en una pequeña fracción, el número de hijos de cada matrimonio, pero hay que llamar la atención sobre un hecho capital, cual es que el número de hijos de cada matrimonio, está tomado según la duración que ellos tenían el día del censo, de modo que todos los de dos, tres, cuatro y hasta diez años, que aparecen con uno, dos, ó más hijos, no han llegado al límite máximo que les corresponde, pues antes de su disolución por la muerte, ó de que cese su fecundidad, siguen aumentando el número de sus vástagos, los cuales, si fueran tenidos en cuenta, darían un promedio mucho más elevado á cada matrimonio.

Fué precisamente con el objeto de eliminar esa causa de error, que confeccionamos el cuadro XXI, en el que se consignan los datos relativos á todas las mujeres con veinte ó más años de matrimonio, que han tenido hijos.

En efecto: adoptando ese periodo de vida matrimonial, que puede considerarse como la duración máxima de la fecundidad *en ejercicio* de la mujer (y perdónesenos el vocablo) puede asegurarse que se habrá obtenido el verdadero total de hijos que corresponden á cada matrimonio, porque el cortísimo número de los que nazcan después de los veinte años, en nada puede alterar las proporciones relativas al término medio total.

Hecha esta explicación, presentamos las cifras obtenidas:

M U J E R E S	Argentinas	Extranjeras
1	2	3
Casadas y viudas con 20 á más años de matrimonio, que han tenido hijos..	3690	3879
Promedio de años de matrimonio de cada una .....	27.8	27.7
Número total de hijos que han tenido.....	27.032	26.269
Hijo por cada casada ó viuda .....	7.3	6.8

Estos números, representan la verdadera fecundidad de los matrimonios de más de 20 años de duración que han tenido hijos, en la Provincia de Santa Fé, y ella queda averiguada y demostrada, no por cálculos más ó menos razonables, sino por la investigación directa hecha por los censistas sobre la población.

Ahora, agregando al número de mujeres fecundas, el 5 % calculado de las estériles, tendremos un promedio de 6.95 hijos por cada argentina, y 6.46 por cada extranjera, cifra que da la fecundidad media de todos los matrimonios, y que es comparable á los datos que al respecto publican las estadísticas europeas y americanas.

El siguiente cuadro, demuestra la fecundidad media de los matrimonios en las diversas naciones, deducida del número anual de nacimientos dividido por el de matrimonios verificados, que comparamos con el que resulta averiguado para Santa Fé:

P A Í S E S	Hijos por cada matrimonio	P A Í S E S	Hijos por cada matrimonio
1	2	1	2
Santa Fé (mujeres argentinas).....	6.95	Noruega .....	4.29
" " " extranjeras).....	6.46	Holanda .....	4.12
Irlanda.....	4.82	Prusia .....	4.11
Italia .....	4.79	Inglaterra .....	3.95
Grecia .....	4.73	Bélgica .....	3.93
Rusia .....	4.72	Austria .....	3.92
España .....	4.52	Saxe.....	3.85
Escocia .....	4.51	Dinamarca .....	3.73
Wurtemberg.....	4.51	Baviera.....	3.29
Hungría .....	4.31	Franca.....	3.07
Suecia .....	4.30		

Resulta que la fecundidad de la mujer, en Santa Fé, es doble que en muchas naciones europeas, y una mitad mayor que en las más favorecidas.

La argentina, es algo más fecunda, aunque en corta proporción, que la extranjera domiciliada en Santa Fé.

Aquí, debe llamar la atención un hecho muy notable, y es que la extranjera, en Santa Fé, es casi doblemente más fecunda que en su propia patria!

¿Cuál es la causa de este hecho extraordinario?

Hay muchísimas, pero no son para dichas en este libro; bastará, solamente, indicar que las facilidades que la Provincia ofrece para la alimentación, barata, sana, y abundante, y la rápida adquisición de modestas fortunas, que permiten subvenir sin temor á los gastos que la crianza ocasiona, son, sin duda, las principales causas de ese aumento de fecundidad, que es, al mismo tiempo, el mejor elogio de la moralidad de los matrimonios entre nosotros, donde las prácticas Malthusianas que en sociedades decrepitas profanan y esterilizan el lecho conyugal, son completamente desconocidas.

La fuerte fecundidad de la mujer en Santa Fé, es otro elemento más que viene á explicar la razón del asombroso crecimiento que han revelado, sucesivamente, los tres censos verificados, y es tanto más notable, cuanto que, en algunas naciones, la fecundidad disminuye de una manera que pudiéramos llamar *sistemática*, de un siglo á esta parte.

Así, la fecundidad media de los matrimonios en Francia, en lo que va del presente siglo, era:

De 1801 á 1810	hijos por matrimonio	4.2
„ 1811 „ 1820	„ „ „	4.0
„ 1821 „ 1830	„ „ „	3.7
„ 1831 „ 1840	„ „ „	3.3
„ 1841 „ 1850	„ „ „	3.2
„ 1851 „ 1860	„ „ „	3.0
„ 1861 „ 1870	„ „ „	3.0
„ 1871 „ 1880	„ „ „	2.9

En ocho décadas, se ha constatado de una manera gradual, fatal y progresiva, la disminución de la fecundidad en los matrimonios: igual tendencia se demuestra en todas las naciones europeas, por lo menos en el periodo de 1865 á 1883, con la sola excepción de Suecia y Hungría, en que la proporción se ha mantenido casi igual.

La constatación, pues, de la grande fecundidad de la mujer en Santa Fé, circunstancia muy importante y favorable en beneficio de sus futuros progresos, viene á dar una base más, para predecir á esta Provincia un aumento de población que hará de ella, en poco tiempo, una de las más favorecidas comarcas de esta parte de la América.

**Duración de los matrimonios.** El cuadro XX demuestra que el día del censo, la duración media de los matrimonios de todas las mujeres casadas, era de años 13.9 para las argentinas, y 14.2 para las extranjeras, pero esa cifra, solo expresa una duración relativa, y en un momento dado, debiendo la duración real ser tanto más grande, cuanto mayor tiempo viva aquel de los cónyuges que muera primero. Vemos que, en las mujeres con 20 ó más años de matrimonio, ella se eleva á años 27.8 en las argentinas, y 27.7 en las extranjeras (cuadro XXI).

**Solteras que han tenido hijos.** Han declarado haber tenido hijos, 4008 mujeres argentinas solteras, correspondiendo á cada una 3.1 hijos, ó lo que es igual, 31 hijos por cada diez.

La proporción, es, como se ve, muy inferior á la de las mujeres casadas, lo que era de preveer.

Siendo el total de mujeres argentinas, solteras, mayores de 14 años, de 16,079, resulta que justamente un 25 % ó la cuarta parte de todas ellas, han concurrido al aumento de la población, sin haber cumplido las leyes sociales del matrimonio.

En cuanto á las extranjeras que se encontraron en iguales circunstancias, eran 210 en un total de 4720 solteras, ó sean el 4.4 %, proporción cinco veces menor que el de las argentinas. La causa de esta enorme diferencia, está en que las solteras argentinas, con hijos, pertenecen casi en su totalidad á la baja capa social en que predomina la raza indígena, pura, ó poco mezclada con el elemento

caucásico; son las descendientes de los hombres de color, y de los antiguos indios, hoy desaparecidos en cuanto á su falta de civilización, pero, perpetuados todavía, en el color bronceado ú oscuro de su rostro.

Las extranjeras, por el contrario, son europeas, por lo tanto blancas, y tienen la facilidad de casarse, que las circunstancias sociales han negado á las descendientes de los antiguos indígenas, que son, casi exclusivamente, las que suministran el número de hijos naturales á que se refiere el cuadro que analizamos.

En cuanto á las causas de ese fuerte número de solteras que han tenido hijos, nos referimos al capítulo anterior, en que hemos demostrado que las enormes distancias y la falta de sacerdotes que casen, son las principales.

Es, también, por vez primera, que en un censo se averiguan estos datos importantes.

Creemos que su conocimiento puede ser de grandísima utilidad para el país, para que en posesión de ellos, se apresuren á ponerles el fácil remedio que ya se ha indicado. Repetimos que, el día en que pueda efectuarse un casamiento sin necesidad de andar más de cuatro leguas, y gratuitamente, habrán desaparecido las nueve décimas partes de los hijos naturales, por su legitimación, y la estadística no podrá ya constatar esa enorme cifra de solteras con hijos.

## CUADRO XXII

### POBLACIÓN POR RELIGIONES Y NACIONALIDADES

En toda la República Argentina y muy especialmente en la Provincia de Santa Fé, reina la más amplia libertad religiosa, que no solamente está garantida por las leyes fundamentales del país, sino que son una verdad en la sociedad y en la familia.

Nadie en Santa Fé, ha suscitado jamás disidencias religiosas, ni se ha tenido en cuenta para nada cual es ó deja de ser la religión profesada por cualquiera de sus habitantes.

La mayoría son católicos; pero los hay también de todas las comuniones cristianas.

Dividiendo la población en nacional y extranjera, el censo demuestra la existencia de los siguientes habitantes según su religión.

RELIGIÓN	ARGENTINOS	EXTRANJEROS	TOTAL
1	2	3	4
Católicos .....	133429	77754	211183
Diversas comuniones protestantes	2667	6415	9082
Libre pensadores ó sin religión..	21	46	67
<b>Total...</b>	<b>136117</b>	<b>84215</b>	<b>220332</b>

Los argentinos que figuran como protestantes son todos hijos de extranjeros que profesan esa religión.

La libertad religiosa es tan amplia, que se ve que la hay hasta para declarar que no se tiene ninguna, como acontece con las personas que no perteneciendo á iglesia alguna conocida, se han clasificado á sí mismas de libre pensadores ó que no profesan religión alguna.

El respeto á las creencias de cada cual es en Santa Fé la base en las relaciones de conciencia y es así como existen en la Provincia 72 templos y capillas católicos, 7 templos y capillas de diversas comuniones protestantes y tres templos masónicos á más de numerosas sociedades religiosas de todo género y comuniones.

## CUADROS XXIII, XXIV Y XXV

### LA POBLACIÓN SEGÚN LAS PROFESIONES

La clasificación de la población por profesiones, es, según lo decimos en la página 89 de los cuadros, uno de los trabajos más difíciles y sujetos á diversas interpretaciones que pueden presentarse en la estadística, y especialmente en los censos.

Hasta ahora no han podido ponerse de acuerdo, á ese respecto, los estadígrafos, resultando una anarquía que se ha traducido, desgraciadamente, por la heterogeneidad de formas, no solo en la clasificación, sino también en la manera de tomar los datos en los diversos censos.

Algunas naciones incluyen en una profesión á todos los individuos de la familia del que la tiene y así, por ejemplo, figuran como agricultores, no solamente los que en realidad lo son, sino también los que viven del trabajo del jefe de la familia, de manera que resulta que no hay personas sin profesión.

Pero, donde las diferencias son más notables, es en la clasificación de la profesión, por ramos agrupados, bajo las grandes denominaciones generales de *producción de la materia prima— producción industrial — comercio y transportes etc.*, etc.

Nosotros, después de estudiar los mejores modelos, determinamos en los formularios é instrucciones dadas á los empadronadores, que solo se anotará la profesión de un individuo, cuando realmente la ejerce y que "si por su poca edad, ó por ser mujer que vive del trabajo de su esposo ó padre, no tiene profesión, se pone simplemente una rayita ó guión, así:—Si tiene varios oficios ó profesiones, se pondrá el principal, ó aquel á que se dedica con más especialidad."

Al efectuar la compilación para formar los cuadros que habian de publicarse, resolvimos eliminar de la investigación á todos los individuos que no habian cumplido 15 años, de modo que los resultados se refieren á los habitantes de 15 años cumplidos para arriba.

Por último, al afectar los resúmenes, agrupando todo los datos, adoptamos la clasificación italiana empleada por Bodio en sus grandes estudios sobre el censo de Italia, no solamente por encontrarla la más razonable y apropiada para nuestro país y llevar la sanción de tan ilustre estadígrafo, sino muy especialmente porque nos permitía efectuar comparaciones con los censos de muchos países cuyos datos ha concretado ese estadista dentro de su cuadro de clasificación. Estas son, probablemente, las mismas razones que impelieron á los autores del Censo de Buenos Aires, á adoptar, también, este sistema.

Del total de 220,332 habitantes de todos sexos y edades, 95,625 han sido clasificados como teniendo alguna profesión; 39,745 no la tenían, ó no fueron clasificados, y el resto de 84,962, eran niños de 14 años ó menos, que no han entrado en la clasificación.

En cifras proporcionales, esas cantidades, dan sobre el total de habitantes:

Habitantes con profesión . . . . .	434	por mil
"    sin    "    . . . . .	180	"    "
"    de 0 á 14 años . . . . .	386	"    "
Total . . .	<u>1000</u>	

Considerando únicamente los de 15 años ó más, por sexos, resulta que sobre el total de la cifra de habitantes pertenecientes á cada uno de ellos, habia:

DESIGNACIÓN	VARONES		MUJERES	
	Absoluto	Por mil	Absoluto	Por mil
1	2	3	4	5
Con profesión . . . . .	76016	924	19609	369
Sin " . . . . .	6226	76	33519	631



El examen de este cuadro produce una útil enseñanza, porque revela el estado comparativo de nuestra población económica, respecto á las principales naciones europeas, y á la vecina provincia de Buenos Aires.

Quitando el último guarismo de cada una de las cifras que representan la proporción de habitantes de cada profesión, para facilitar el examen, haciendo las comparaciones por cada *mil* individuos, tenemos que la primera categoría,—producción de la materia prima—da el 137 en Santa Fé, con superioridad sobre Buenos Aires, (101) y sobre Inglaterra y Prusia (95.2, y 115.8, respectivamente); en esto tiene influencia decisiva la agricultura, que por sí sola ocupa 23,072 personas y la ganadería que da trabajo á 5,954: Inglaterra, y Prusia, naciones poco agrícolas tenían, necesariamente, que dar menor número relativo, mientras que las otras, como Suiza, Francia y especialmente Italia, países esencialmente agrícolas y productores, dan mayor proporción.

La producción industrial, ocupa en Santa Fé, el 88 por mil, doble personal que en Buenos Aires, y un poco más que Estados Unidos, pero es inferior á todas las naciones, demostrándose el estado, todavía naciente de los ramos que se sintetizan bajo ese nombre.

En todas estas comparaciones con Buenos Aires, conviene tener presente que aquella provincia efectuó su censo poco después de haber cedido para capital de la Nación la ciudad de su nombre, en que, como en todas, se acumulan con especialidad las personas dedicadas á las artes liberales, letras é industria, lo que ha originado, indudablemente la disminución de proporciones respecto á esos ramos

Es la colonización agrícola, la que ha traído en pos de sí la producción industrial, pues, cada colonia tiene numerosos carpinteros, herreros, etc., que contribuyen á formar la fuerte cifra relativa que este censo revela.

Con la sola excepción de Francia, Santa Fé con el 30 por mil, tiene mayor población dedicada al comercio, que las demás naciones, y que la Provincia de Buenos Aires; débese ello indudablemente á la situación excepcionalmente favorable de la ciudad del Rosario, puerto de todo el interior de la República, que tiene por sí sola, la mitad del personal de comerciantes que el censo demuestra.

Esa actividad comercial; origina á su vez, un gran personal empleado en los trasportes (20 por mil), que es, también, comparativamente mayor que en los países especificados; con la sola excepción de Inglaterra, cuya marina sin rival en el mundo, aumenta fuertemente ese personal.

Los propietarios ó rentistas, es decir, los individuos que viven exclusivamente de lo que ya han adquirido, solo alcanzan al 3 por mil, mientras que en Buenos Aires llegan casi al 8, lo mismo que Inglaterra, subiendo en las demás naciones del 10, en Suiza, hasta el 25 en Francia.

Este dato, es muy importante, porque revela que la propiedad está repartida con regularidad no existiendo muchos grandes propietarios, sin que, en cambio, haya tampoco miseria. En Santa Fé, como región que empieza á progresar en población de pocos años á esta parte, no se han formado todavía, esos numerosos propietarios, que viven únicamente de sus rentas—el trabajo es la ley general, y todos, aún los más ricos, se dedican siempre á negocios de diversas naturalezas.

El personal dedicado al servicio doméstico es mayor en Santa Fé (45 por mil) que en Buenos Aires (29‰) é inferior que en la mayor parte de las naciones de Europa. Este era un dato ya conocido prácticamente, pues, en estas provincias, donde con tanta facilidad el hombre trabajador se forma una buena, posición económica, es difícil encontrar los sirvientes, cocineros, etc., que tan abundantes son en las naciones en que la independencia social no puede alcanzarse fácilmente.

En efecto; entre nosotros, cualquier hombre habituado al trabajo, prefiere dedicarse á él por su propia cuenta, ya sea en la agricultura, en el comercio, ó en la industria, que vivir estérilmente en el servicio doméstico; de ahí la dificultad en encontrar sirvientes y que estos sean inhábiles, por lo general, pues solo se dedican á ganar su vida de esa manera, los que no sirven para otra mejor.

El resultado, es, que, entre nosotros, cada cual se sirve á sí mismo, no existiendo esas necias vanidades que, en las viejas naciones hacen que sea mal mirado, socialmente, el hombre rico que personalmente barre su cuarto, ó lustra sus propias botas.

El militarismo, esa plaga que está devorando á la Europa, haciéndole invertir en armas mortíferas los millones arrancados al sudor del pueblo, y robando al trabajo y á la producción la parte más sana y robusta de su población, es desconocida ¡á Dios gracias! en la República Argentina, cuyo

pequeño ejército permanente, de ocho mil hombres, solo forma el dos y medio por mil de la población total, y está destinado á guardar las fronteras contra las incursiones de los indios, servicio de real importancia, que lo hace necesario, y que no existe en Europa, que, sin embargo, tiene ejércitos del doble, triple, y cuádruple proporción!

En Santa Fé, no habia más que 579 militares; es decir, el 2.6 por mil, mientras que en Italia es de 5, en Inglaterra de 6, en Austria de 9, y en Francia y Prusia de 10 á 11 por mil!!

La administración pública, ocupa á un diez por mil de la población de Santa Fé, proporción doble que en Buenos Aires, Italia, Inglaterra, Francia, y Suiza, y casi triple que en Austria y Bélgica pero ese hecho está claramente explicado por la enorme extensión del país, relativamente á su población.

Así, un distrito que tiene mil kilómetros cuadrados, y un millar de habitantes, necesita un personal administrativo que no sería necesario aumentarlo aunque su población se multiplicara dos ó tres veces.

Por ejemplo, cada pueblo, necesita un Juez de Paz que puede atender de igual manera, una población de 500 habitantes que una de mil ó dos mil.

Así, es de creer que en el futuro, aumentando mucho más rápidamente la población que el número de empleados, la proporción actual disminuirá hasta ponerse al nivel de los demás países.

Solamente 163 personas, ó sea el 0.7 por mil de los habitantes de Santa Fé, pertenecen á profesiones religiosas, siendo:

Sacerdotes católicos.....	99
Hermanas de Caridad .....	55
Sacristanes .....	9
Total..	<u>163</u>

Las diversas órdenes religiosas, estaban representadas el día del Censo, por 18 jesuitas, 6 dominicos, 46 franciscanos, y 29 clérigos.

Las naciones europeas tienen proporciones que varían de dos (Austria) á ocho veces más, como Italia y Bélgica que suben al 56 por mil.

Santa Fé, es, pues, una región en que el elemento religioso está formado por uno de los mínimos más bajos que pueden encontrarse en cualquier país del mundo.

La jurisprudencia, profesiones sanitarias, instrucción, y bellas artes, están representadas en Santa Fé por proporciones análogas á las de Europa.

No acontece igual cosa, respecto á letras y ciencias, clasificación en la que han entrado los agrimensores, ingenieros y periodistas. En la República Argentina, y especialmente en Santa Fé, son necesarias numerosas personas de aquella dos primeras profesiones, para dirigir las empresas de ferrocarriles, construcción de puertos, y medición de tierra, eso explica en alto número relativo, de que no hay ejemplo en ninguna nación europea: el periodismo como consecuencia de la gran libertad de la prensa, garantida por la Constitución, se encuentra también muy desarrollado; eso explica el por qué esta agrupación da el 0.7 por mil, mientras que en Europa oscila según las naciones, desde solamente el 0.1, hasta el 0.5.

El número relativo de jornaleros que no tienen trabajo fijo es de 88 ‰ en Santa Fé, 128 en Buenos Aires, mientras que, solo llega á 24 en Italia, y 22 en Inglaterra, á causa sin duda, de que en estas naciones su grande industria, ha permitido detallar la clase de trabajo de más numerosos habitantes.

Llegamos, por último, á la grande y numerosa clasificación de los que no tienen profesión alguna ó que no han sido especificados, en la cual entran todos los menores, y la fuerte cantidad de mujeres que viven del trabajo de sus padres, esposos. etc.

Bodio, el gran estadígrafo italiano, llama *población improductiva* á toda la que entra en esa clasificación especial, y aunque hace las reservas del caso que puede suscitar ese nombre, pues es sabido que, *estadística y económicamente*, ningún ser humano (si se aceptuan los enfermos y demás impedidos, es totalmente improductivo, puede, con efecto considerarsela como tal, para el objeto de las comparaciones entre la población dedicada á toda clase de trabajos, y esa que consume sin producir directamente.



Examinadas, bajo ese punto de vista, las provincias y naciones de que nos ocupamos, resultan colocarse en el siguiente orden, según su mayor ó menor cantidad relativa de población productiva ó improductiva.

PAÍS	Por cada 1000 habitantes de población absoluta, hay	
	Población productiva	Población improductiva
	2	3
Austria Cisleitana .....	584.4	415.6
Italia .....	560.8	439.2
Bélgica .....	515.0	485.0
Suiza .....	494.0	506.0
Inglaterra y Galles.....	478.2	521.8
<b>Santa Fé.....</b>	<b>433.3</b>	<b>566.7</b>
Francia.....	431.8	568.2
Prusia .....	416.7	583.3
Buenos Aires.....	354.0	646.0
Estados Unidos.....	324.4	675.6

Santa Fé, se encuentra, pues, en buenas condiciones relativas respecto al número de sus habitantes con profesión, y si bien no ocupa los primeros puestos, tampoco está en los últimos.

Débese esto, en gran parte, al fuerte número relativo de extranjeros y de varones que existen en la Provincia, y teniendo profesión, contribuyen á disminuir la proporcionalidad de los que no la tienen.

Se ha visto, en efecto, que la mayoría de las personas sin profesión corresponden al sexo femenino, pues que entre 39,745 personas de 15 años arriba, que no tienen profesión, 33,519 eran mujeres, y solamente 6,226 varones.

La comparación con la provincia de Buenos Aires, es completamente ventajosa para Santa Fé, que la supera, extensamente, en todos los más importantes ramos de la producción, y especialmente en agricultura, industria, comercio y transportes, que sumados dan 30 % sobre el total de población absoluta, mientras que en Buenos Aires solo alcanza al 18 %.

Por el contrario las cifras de jornaleros que no tienen trabajo fijo, y las de individuos sin profesión alguna, que suman el 77 % del total de la población de Buenos Aires, no forman más que el 65 % de la de Santa Fé.

He aquí ahora, una comparación entre el número absoluto de habitantes que ejercían las principales profesiones en la Provincia, según los censos de 1869 y 1887.

PROFESIONES	AÑO		PROFESIONES	AÑO	
	1869	1887		1869	1887
1	2	3	1	2	3
Abogados .....	33	86	Hoteleros .....	96	243
Agricultores.....	7789	23072!	Jornaleros varones y mujeres	10250	19389
Agrimensores é Ingenieros.....	33	141!	Lavaderos " " "	1478	3801
Albañiles .....	701	2770!	Marinos.....	965	1573
Bordadoras .....	40	111	Militares.....	1068	1579!
Carpinteros .....	684	2374!	Molneros .....	25!	1478!
Carreros.....	535	2272	Panaderos .....	269	708
Cocineros varones y mujeres....	688	1923	Planchadoras .....	600	1735
Comerciantes " " "	2253	5384	Rentistas.....	131	607!
Costureras .....	3125	4227	Sastres.....	174	513
Hacendados.....	3120	5954	Zapateros .....	497	1088
Herreros.....	178	1275!			

Siendo el crecimiento de población en el periodo comprendido entre los dos censos de 147 %, resulta que todo aumento de esa proporción en las profesiones, constituye un progreso real en el ramo de que se trate.

Partiendo de esta base, se ve que el número de habitantes con profesiones útiles ha crecido mucho más rápidamente que la población misma ó lo que es igual, que ésta se hace cada vez más laboriosa.

Así, el número de agricultores se ha triplicado, subiendo de 7,789 á 23,072, lo que da una proporción doble en igualdad de población que en 1869.

Los albañiles, son hoy cuatro veces más numerosos, lo que es otra prueba de la rapidez é importancia de la edificación; igual cosa acontece con los carpinteros.

Los herreros, que solo eran 178, llegan hoy á 1,275! Se comprende por ese solo dato, cuan grande importancia ha tomado el uso del hierro, bajo todas sus formas.

Pero, donde el aumento sube hasta lo asombroso, es en los molineros, que de 25 en 1869, han subido á 478 multiplicándose ¡ 19 veces! La industria molinera, ha recibido, en efecto, un impulso grandioso en los últimos años.

La única disminución que existe, contribuye también, al progreso, pues se nota en el número de militares, que siendo de 1068 en 1869, se ha reducido, actualmente, á casi la mitad.

El número de jornaleros, de esos seres que viven al día, no teniendo asegurado su pan de mañana, ha aumentado menos rápidamente que la población, pues apenas ha duplicado, cuando esta aumentó el 147 %; lo cual constituye, también, una verdadera mejora.

**Profesiones de las mujeres.** Del total de 94,078 habitantes del sexo femenino que ha constatado el censo, 40,950 eran de 0 á 14 años, de modo que había 53,128 que pueden considerarse en aptitud de trabajar ó tener una profesión, pero, asignando como límite práctico del trabajo en la mujer la edad de 50 años, habría que deducir 4,770 de mayor edad, quedando en consecuencia 48,358 que podrían tener profesión.

El siguiente cuadro, da el número de mujeres que han sido clasificadas como teniendo una profesión.

Mujeres con profesión

PROFESIÓN	NÚMERO	PROFESIÓN	NÚMERO
1	2	1	2
Agricultoras .....	2917	Lecheras .....	23
Almaceneras .....	23	Maestras .....	189
Amasadoras .....	31	Modistas .....	202
Artistas .....	33	Parteras .....	49
Bordadoras .....	40	Panaderas .....	44
Carboneras .....	3	Pasteras .....	3
Carníceras .....	10	Planchadoras .....	1730
Cigarreras .....	101	Queseras .....	23
Cocineras .....	1393	Religiosas .....	55
Comerciantes .....	168	Rentistas .....	271
Confiteras .....	7	Tejedoras .....	7
Costureras .....	4227	Varias profesiones .....	706
Curanderas .....	22	Veleras .....	4
Domésticas .....	2066	Vendedoras .....	21
Hacendados .....	468	Zapateras .....	47
Horticultoras .....	17	Total con profesión...	19609
Hoteleras .....	21	Sin especificación, ó sin profesión .....	33519
Jornaleras .....	1001	Total de mujeres de 15 años arriba...	53128
Lavanderas .....	3687		

Solamente 19,609 mujeres han sido clasificadas como ejerciendo alguna profesión que les asegure su subsistencia; quedan pues 28,749 que viven del trabajo de sus padres, esposos, etc. y que, económicamente pueden considerarse como consumidoras que no producen, ó que producen menos de lo que consumen.

Esa enorme cifra de mujeres sin profesión, podría servir para explicar muchos hechos sociales; todavía, entre nosotros, no se ha enseñado á la mujer á trabajar, las que no se emplean en las labores de la familia, se consumen en el ocio, del cual, como lógico resultado, brotan los vicios. Así, aunque solamente 259 mujeres han sido clasificadas como meretrices, y 7 como proxenetas, esos números, oficialmente constatados, encubren cantidades enormemente mayores.

El vicio, no es más que una consecuencia de la miseria, y la miseria es el resultado inevitable y fatal del ocio: enseñar á la mujer á trabajar, sería, pues, hacer uno de los más grandes beneficios posibles á la mitad de la especie humana. Todavía, entre nosotros, la mujer que trabaja es una excepción, porque no se ha sabido proporcionarles profesiones en armonía con sus aptitudes.

Es solamente de poco tiempo á esta parte que la educación, el comercio y algunas pequeñas industrias, empiezan á dar trabajo á la mujer, que ha demostrado en todos casos su competencia la inmensa mayoría de las que se ocupan, estan dedicadas, como se demuestra por los datos anteriores, á los servicios domésticos, cocina, costura, lavados, etc., que absorben las tres cuartas partes de todas las que tienen profesión.

Pero para que las cifras del cuadro puedan ser apreciadas en lo que realmente valen, conviene colocar, como término de comparación, los datos análogos del censo de Buenos Aires de 1881 —había en el total de mujeres de 15 años arriba.—

DESIGNACIÓN	BUENOS AIRES		SANTA FÉ	
	Absoluto	por 100	Absoluto	por 100
1	2	3	4	5
Mujeres de 15 años arriba.....	126970	—	53128	—
De ellas, tienen profesión.....	26399	21	19609	37
Carecen de profesión.....	100571	79	33519	63

En números redondos, puede decirse que en Buenos Aires, de cada diez mujeres, de 15 años arriba, solamente dos tenían profesión, quedando ocho para vivir á expensas del trabajo ajeno; mientras que en Santa Fé, de cada diez, cuatro tenían profesión, es decir un número relativo doble que en Buenos Aires, ó, lo que es igual, que en Santa Fé la mujer es doblemente dedicada al trabajo que en la otra provincia.

## CUADRO XXVI

### POBLACIÓN SEGÚN SU ESTADO SOCIAL — PATRONES, DEPENDIENTES, OFICIALES Y OBREROS

Nos encontramos en presencia de un hecho tan nuevo como notable en la historia sociológica de nuestro país, de un hecho cuyo estudio puede ser de grandes y favorables consecuencias, y que, llevado á conocimiento de los estadígrafos europeos, no podrá menos de causarles una grande admiración.

En varios censos europeos, entre las investigaciones acordadas, se estatuyó que se averiguaría el *estado social* de cada individuo, es decir, la posición relativa en que se encuentra, cualquiera que sea su profesión, porque en todas ó casi todas cabe la gradación de patrón, dependiente, oficial ú obrero.

En el censo de Buenos Aires, de 1881, se estableció también esa pregunta, pero sin duda no se obtuvo un resultado aceptable, puesto que no figura en la publicación ningún dato relativo á ella.

En Santa Fé, hemos sido más felices, pues el dato se ha obtenido.

Ahora bien: ¿cuál es el resultado á que pueden conducir esas investigaciones?

¡Importantísimo!

Del número relativo de patronos al de dependientes, oficiales, y obreros, resultará el estado social medio de un pueblo entero.

Se comprenderá, en vista del resultado, si el país tiene ó no grandes fuerzas vivas: si la sociedad constituida sobre las sólidas bases de la independencia individual, comercial y económica, se encuentra en condiciones de efectuar grandes progresos ó si por el contrario puesta á disposición de unos pocos grandes propietarios ó grandes fabricantes industriales, tiene que soportar la peor de las tiranías, la tiranía de la miseria y del despotismo de las grandes fortunas contra los numerosos obreros desheredados.

Bastará conocer el número relativo de patronos y peones, para juzgar si en el país hay ó no facilidades de adelanto individual, es decir, si el hombre está destinado á ser siempre pobre, siempre obrero, siempre sometido al rico y al poderoso propietario, ó si hay facilidad para cambiar de estado social elevándose por el trabajo honrado desde la humilde cabaña del obrero, hasta el palacio del rentista.

Estos antecedentes nos permiten ya apreciar las cifras que resultan del censo de Santa Fé.

La clasificación de profesiones de la población de la Provincia, considerando á los individuos por su estado social relativo, ha dado los siguientes resultados:

Patrones.....	30,598	31.9 %
Dependientes.....	6,655	7.0 "
Oficiales.....	7,836	8.1 "
Obreros.....	50,536	53.0 "
<b>Total...</b>	<b>95,625</b>	<b>100</b>

Divididos por departamentos, ellos dan los siguientes números absolutos y relativos de patronos por una parte, y de dependientes, oficiales y obreros, por la otra.

DEPARTAMENTOS	PATRONES	DEPENDIENTES	OFICIALES	OBREROS	POR CIENTO DE		TOTAL
					Patrones	Los demás	
1	2	3	4	5	6	7	8
I La Capital.....	4331	633	1055	4712	40.4	59.6	10731
II San Javier.....	1278	192	341	5359	17.8	82.2	7170
III Las Colonias.....	6606	916	767	6579	44.4	55.6	14868
IV San José.....	1192	201	44	2063	34.0	66.0	3507
V San Gerónimo.....	3120	700	286	3567	40.6	59.4	7673
VI Iriondo.....	2352	353	228	4067	33.6	66.4	7000
VII San Lorenzo.....	2966	305	437	6833	28.1	71.9	10541
VIII Rosario.....	7255	3008	4628	14329	24.8	75.2	29220
IX General Lopez.....	1491	347	50	3027	30.3	69.7	4915
<b>Total...</b>	<b>30598</b>	<b>6655</b>	<b>7836</b>	<b>50536</b>	<b>31.9</b>	<b>68.1</b>	<b>95625</b>

La agricultura, facilitando la subdivisión de la propiedad aumenta el número relativo de patronos, y encontramos, así, que en el Departamento Las Colonias, éstos llegan á la enorme proporción de 44 %, San Gerónimo, la Capital é Iriondo, departamentos ricos en agricultura, tienen respectivamente el 40 %, los dos primeros, y el 36 % el último; los demás, bajan hasta el 23 %, como el Rosario, á consecuencia de su mucha industria con numerosos obreros, y á 17 %, en San Javier, colonizado por grandes propietarios.

El término medio, es de 31.9 % en toda la Provincia.

Es decir, que en Santa Fé, de cada tres individuos con profesión, ¡uno es patrón!  
 Quizá ningún país del mundo ofrece tan hermoso ejemplo de independencia social!  
 Esa sola cifra demuestra que Santa Fé es el paraíso del trabajador.

Allí, el proletario europeo que en su patria se hubiese envejecido siendo peón ó simple obrero en su oficio, tiene la esperanza, ya que no la seguridad absoluta, de elevarse sobre su propia esfera, de ser oficial, de llegar á ser patrón, es decir, libre, independiente, dueño de sí mismo, sin más amo que Dios en el cielo y las leyes en la tierra.

Esa es la libertad, esa es la verdadera independencia en el porvenir que debe buscar todo hombre; que casi siempre niega la Europa y cuya realización ofrece la América!

Esa constatación numérica oficial, es la primera vez que se hace en un censo sud americano.

Creemos sinceramente que ese solo dato, cuyos resultados son incalculables, porque promoverá la inmigración europea, vale por sí solo todos los sacrificios que ha hecho la Provincia para la formación de su censo,

Comparemos :

En Santa Fé, de cada tres individuos que tienen profesión, uno es patrón.

¿Cuántos lo son en Alemania?

Allí, Krupp, tiene una fábrica con veinte mil obreros á sus órdenes!

Como esos veinte mil obreros tienen mujer, ó hijos, ó padres, ó alguien á quien alimentar, resulta que ellos, más otros tantos, es decir, cuarenta mil seres humanos, están á la disposición de un solo hombre que les da trabajo.

El día que Krupp despidiera á sus obreros, cuarenta mil seres humanos quedarían sin comer!

Entre esos veinte mil obreros, ¿cuántos patronos hay?

¡Uno sólo!

¿Cuántos llegarán á ser patronos?

¡Quizá ninguno!

¿Y en Bélgica?

¿Y en Francia?

¿Y en Italia?

¿Y en Inglaterra?

En mayor ó menor escala en toda Europa sucede igual cosa.

En Bélgica, las minas y las grandes fábricas tienen numerosos obreros que nunca serán más que obreros.

En Inglaterra, las minas de carbón son ciudades subterráneas, cuyos habitantes no conocen la luz del sol.

En Francia, las fábricas acaparan á los obreros y existe un patrón para muchísimos trabajadores

Y no puede ser de otra manera, dada la fuerte población y la corta superficie relativa de la tierra.

En Santa Fé, por el contrario, no hay grandes propietarios ni grandes industriales.

El hombre tiene un valor muy alto para que pueda asociarse en grandes cantidades á las órdenes de uno solo.

Allí, el trabajo libre es tan productor que el obrero de hoy, oficial de mañana, al día siguiente se establecerá por su cuenta y será patrón.

El progreso individual está asegurado.

Los dos brazos, única mercadería que el pobre puede ofrecer y que carece de valor en Europa, lo tiene altísimo en América, y esos dos brazos que lo hacen obrero, lo hacen después patrón y dueño de sí mismo.

La constatación oficial de las sumas y proporciones que dejamos asentadas, importan pues un altísimo progreso para la provincia de Santa Fé, y un tema de estudio para los estadígrafos de la Europa, que nunca, sin duda, se habrán encontrado con la revelación auténtica de un hecho semejante.

Esas cifras bastan para explicar los progresos de Santa Fé, y son una garantía de otros muchos más rápidos para el porvenir.

## CUADRO XXVII

## PROPIETARIOS DE BIENES RAÍCES, POR NACIONALIDADES

Uno de los datos más importantes que ofrece el presente censo, es la constatación del número absoluto y relativo de propietarios de bienes raíces que existen en la Provincia, clasificados por nacionalidades.

Antes del presente censo, ni la Nación, ni ninguna de sus provincias, podía ofrecer el conocimiento de ese hecho capital, á consecuencia de no haberse practicado ninguna investigación prolija que lo determinara.

En Santa Fé es un axioma, que la división de la propiedad territorial es el primer elemento del progreso, lo cual se comprende perfectamente, si se tiene en cuenta que el territorio alcanza á 128,684 kilómetros cuadrados, y que la población no llega á 2 habitantes por kilómetro.

Hasta 1864 ó 65, en que empezó la colonización agrícola, el número relativo de propietarios, era pequeño, y estos poseían grandes extensiones territoriales, que se medían por leguas cuadradas, cada una de las cuales no valía más de mil ó dos mil pesos, según su situación, salvo las muy cercanas á las ciudades, que tenían mayor valor.

Pero desde aquella época, los progresos de la agricultura hicieron necesaria la subdivisión de la propiedad, dando los resultados que el censo demuestra.

No se ha investigado en esta operación, la extensión de las propiedades de cada poseedor de tierras, pues, este dato, de capital importancia en Europa donde existen, á la vez, grandes propietarios, y muchos cultivadores que apenas poseen tierra bastante para obtener una subsistencia precaria, no la tiene en Santa Fé, pues entre nosotros las fracciones de tierra son bastante grandes para mantener holgadamente diez veces más pobladores que los que la ocupan.

Así, puede asegurarse que salvo raras excepciones, y no teniendo en cuenta, como es natural á los propietarios de solares ó fincas de los pueblos, los demás poseen cada uno extensiones que no son inferiores á veinte cuerdas cuadradas, que es lo que se llama *una concesión agrícola* (34 hectáreas) que se compran á precios que varían de \$ 300 á 1000, según su situación. Esa extensión territorial, puede considerarse como el término medio *mínimo* de la propiedad territorial de cada poseedor, habiendo muchos que tienen una ó más leguas cuadradas.

El siguiente cuadro, demuestra el número de propietarios de bienes raíces que existían en la provincia, según nacionalidades, y la proporción por ciento respecto al total de habitantes de cada una de ellas.

NACIONALIDAD	PROPIETARIOS	Proporción por ciento	NACIONALIDAD	PROPIETARIOS	Proporción por ciento
1	2	3	1	2	3
Argentinos .....	8853	6.5	Orientales.....	105	6.6
Italianos .....	5264	9.1	Paraguayos .....	61	6.1
Suizos .....	1077	18.8	Otros europeos .....	58	7.8
Españoles .....	613	11.2	Chilenos.....	51	11.2
Franceses .....	599	14.7	Brasileros.....	29	9.7
Alemanes .....	431	15.1	Norte-Americanos .....	28	17.2
Austriacos.....	265	15.8	Portugueses.....	20	11.9
Ingleses.....	172	7.8			
			Total...	17626	8.0

De esta suma eran:

Argentinos.....	8,853
Extranjeros. ....	¡8,773!
Total... ..	<u>17,626</u>

Puede asegurarse, presentando esas cifras, que no hay quizá agrupación humana que tenga tan enorme número relativo de propietarios extranjeros, llegando ellos á constituir la mitad absoluta de todos los existentes en la Provincia, y una gran mayoría relativa, puesto que son más los habitantes argentinos que los extranjeros!

Cuántas importantes reflexiones deben acudir á la mente del hombre pensador, al contemplar esas cifras que dan la mejor explicación de los progresos de Santa Fé, de las facilidades con que allí se enriquece el extranjero laborioso, de la acogida fraternal que se le hace y de la realidad de las leyes protectoras del trabajo!

Vemos así, que el ocho por ciento de todos los habitantes de Santa Fé, poseen propiedades raíces, lo que equivale á decir que hay un propietario por cada doce personas, entrando entre ellas, como es natural, las mujeres y niños. Si de esta cantidad quitamos la población infantil que ordinariamente no es propietaria, y las mujeres que lo son en corta escala, tendremos que en Santa Fé, hay un propietario de tierras por cada tres hombres de trabajo!

Pero, como el extranjero es más laborioso que el hijo del país, la proporción de propietarios es mayor entre ellos, porque alcanza al 10.4 por ciento.

Resumiendo estas cifras, resultan:

PROPIETARIOS POR CIENTO

Argentinos.....	6.5
Extranjeros.....	10.4
Toda la provincia...	<u>8.0</u>

Algunas de estas proporciones son tan enormes, que deben causar el más legítimo asombro.

Así, los españoles, chilenos y portugueses, pasan del 11 por ciento; los franceses alemanes y austriacos llegan y pasan del 15 por ciento, mientras que los norteamericanos y suizos suben de 17 á 18 por ciento, proporción tan fuerte que no es de creer se encuentre igual en parte alguna.

Si suponemos que los suizos residentes en Santa Fé, se dividen en familias compuestas del jefe, su esposa, y tres entre hijos y parientes, llegamos á la conclusión de que ¡todas las familias suizas, sin excepción, son propietarias de bienes raíces en Santa Fé!!...

La misma consideración es aplicable á los franceses, alemanes, austriacos y norteamericanos, sin más diferencia que suponer las familias compuestas de seis á siete personas!

He ahí, claramente explicada, la razón de los enormes adelantos de una Provincia que facilita al extranjero los medios de hacerse propietario, y cuyos campos, antes yermos, están ahora produciendo las más espléndidas cosechas.

Pero, no basta, creemos, dar cifras: conviene hacer que se conozca la importancia decisiva que la propiedad territorial entraña respecto á la colonización agrícola.

Obtendremos este conocimiento, comparando el número absoluto y relativo de propietarios que existen en los departamentos de la Provincia.

El siguiente cuadro nos impondrá de la cantidad de propietarios de bienes raíces que existen en los departamentos, divididos en nacionales y extranjeros; y las proporciones en que se encuentran relativamente al total de habitantes extranjeros, ó absolutos:

DEPARTAMENTOS	NACIONALES	EXTRANJEROS	Por 100 de propietarios extranjeros sobre el total de extranjeros	Por 100 de propietarios sobre el total de habitantes
1	2	3	4	5
I La Capital .....	1670	812	12.7	10.7
II San Javier .....	506	802	19.8	9.0
III Las Colonias .....	723	3292	14.5	10.2
IV San José .....	740	217	18.8	11.5
V San Gerónimo .....	938	703	8.2	7.8
VI Irlondo .....	744	568	7.8	7.6
VII San Lorenzo .....	1029	654	7.2	7.1
VIII Rosario .....	1945	1553	6.7	5.9
IX General Lopez .....	558	172	11.0	5.2
Total...	8853	8773	10.4	8.0

La influencia de la colonización agrícola, en la distribución de la propiedad territorial, queda evidenciada en este cuadro.

Considerando el número relativo de propietarios con relación á la población absoluta de cada Departamento vemos que San José, La Capital y Las Colonias, ocupan el primer puesto con 10 á 11 %; San Javier, San Gerónimo, Irlondo y San Lorenzo, el término medio, con 7 %; y el Rosario y General Lopez, el último, con 5 á 6 %.

En General Lopez, se explica el corto número de propietarios, por la gran extensión de las propiedades dedicadas á la ganadería, que no tienen mas que un solo dueño; la ganadería al contrario que la agricultura, es opuesta á la subdivisión del territorio, porque requiera grandes áreas para las estancias.

En el Rosario, se explica, también, el corto número relativo de propietarios, por la acumulación de habitantes en el comercio é industria, que absorbe muchos hombres, que no necesitan tierras por no dedicarse á la agricultura; otra razón que puede invocarse, es la corta superficie del Departamento, pues sabido es que el número de propietarios crece con la extensión superficial del territorio que ha de ser poseído por ellos.

Considerando á los propietarios por nacionalidades vemos que los Departamentos agrícolas, como San Javier, Las Colonias, San Gerónimo é Irlondo, tienen tantos ó más propietarios extranjeros, que argentinos.

En el Departamento Las Colonias, la proporción es enorme.

Hay 3292 propietarios extranjeros, y solamente 723 argentinos!

En los Departamentos ganaderos, como Santa Fé, San José San Lorenzo y General Lopez, predomina el número de propietarios argentinos.

En el Rosario, el Departamento comercial y cosmopolita, hay poca diferencia, aunque esta se inclina en favor de los argentinos.

Ese predominio del extranjero, en la propiedad territorial, ¿debe producir fundadas alarmas en el presente ó para el futuro?

¡De ningún modo!

Somos de aquellos que ven en el desarrollo de la humanidad, el cumplimiento de leyes naturales tan armónicas como hermosas, que el hombre comprende á veces, ignora casi siempre, pero que, de todos modos, conducen á la realización de los destinos sociales, con la misma regularidad con que la siembra de la simiente ha de producir en el futuro la cosecha.

Déjese para aquellos que no hubieran descubierto el fósforo por temor á los incendios, la idea de temer desequilibrios perjudiciales para el país.

Todos esos extranjeros, propietarios aquí, y que seguramente no lo hubieran sido en Europa á consecuencia de la desproporción que allí existe entre el número de habitantes, y la superficie territorial; todos esos extranjeros, decimos, aman el país que los ha acogido, á la patria de sus hijos,



y mañana dejarán á esos hijos, tan argentinos como el que más, la preciosa herencia de la tierra que fecundaron con su trabajo.

Cuantos más propietarios haya, mejor cultivada y más utilizada estará la tierra.

¿Quién ganará con ello?

Todos, desde el propietario que vende su cosecha, hasta el Gobierno que bajo una ú otra forma percibe una parte de sus valores por medio de los impuestos.

Todos, desde el hijo del labrador, que come el pan amasado con el trigo que siembran sus padres, hasta el habitante de la Europa que por medio de la importación ve abaratar los granos que le han de servir de alimento.

El beneficio, es general, y todo él se debe á la fácil distribución de la propiedad.

Santa Fé ha constatado este hecho, y es de esperar que obtendrá grandes beneficios de esa constatación.

**La propiedad territorial en Europa.** No es posible establecer comparaciones suficientemente análogas, entre la distribución de la propiedad territorial en Santa Fé, y en las naciones europeas, pues las enormes diferencias de densidad en la población, de homogeneidad de razas, y especialmente de costumbres, legislación, etc., hacen que, siendo muy diversos los puntos de partida, sea difícil, si no imposible, establecer términos comparativos de exactitud mediana, ya que no rigurosa.

Pero, aunque solo sea para dar una ligerísima idea de la cuestión, agruparemos los datos que á ese respecto hemos podido obtener.

Prusia. Según Engel, y prescindiendo de las provincias occidentales, la Prusia, en 1869, tenía una superficie de 23,379,388 hectáreas, de tierras agrícolas, distribuidas entre 2,141,986 propietarios. Siendo entonces su población de veinte y cinco millones, tenía un 8 % de propietarios pero, de ellos, 1,099,261 poseían entre todos, solamente 568,800 hectáreas, mientras que entre un número de solo 18,289 grandes poseedores de tierra, tenían 10,443,265 hectáreas de tierras, equivalente casi á la mitad de todo el territorio apto para la agricultura.

Es decir que la mitad de todos los propietarios, no tenían tierra bastante para alimentarse con su producto.

La Suecia, con más de cuatro millones de habitantes, solo tenía 271,300 propietarios, es decir, menos de un 7 %, y entre ellos una tercera parte poseían extensiones inferiores á 2 hectáreas, superficie completamente insuficiente para proporcionar la subsistencia de una familia.

En Inglaterra y país de Galles, excluyendo la metrópoli, solo había 972,836 propietarios, es decir un 4 % sobre el total de la población.

En Escocia, eran 132,131, equivalente al 3 %, y en Irlanda, con 68,716 propietarios, apenas alcanzaba al 1 %.

Pero, lo más grave es que, según el último catastro las dos tercera partes de la superficie del suelo inglés, pertenecían á solo 10,207 grandes propietarios, de manera que una población de diez millones de habitantes se encuentra en terrenos que pertenecen á tan pocas personas, habiendo como mil individuos en la propiedad de uno solo.

Veamos la Irlanda:

Allí, de treinta millones de acres de tierras arables, más de la mitad, diez y seis millones, son de propiedad de unos 6,885 grandes ricos.

Es decir, que de sus cinco millones de habitantes, lógicamente más de tres millones, nacen, viven y mueren en propiedades que pertenecen á unos cuantos individuos, que resultan ser casi amos de vidas y haciendas de esos desgraciados, que no tienen ni pueden tener esperanza de ser propietarios!

Nada diremos de la Grecia, donde la tierra está en manos de unos cuantos propietarios; de la Rusia sometida á la más bárbara de las tiranías políticas y sociales; de la Turquía, que según César Cantú, está atrasada quinientos años respecto á la civilización europea, y si bien la Francia, Bélgica, Italia y otras naciones tienen mejor repartida la propiedad territorial, es una verdad indiscutible que la Europa rehenchida de habitantes no puede dar á sus hijos el territorio con que les brinda la naturaleza en América.

Las graves cuestiones sociales, que en Rusia, se llaman Nihilismo, en Irlanda, Fenianismo, en Francia, Comunismo, en Italia, Carbonarismo, y que se disfrazan en Europa con cien nombres diversos, derivadas todas, exclusivamente de la falta de propiedad de que se quejan sus habitantes, son, entre nosotros, completamente desconocidas, como lógica consecuencia de la grande extensión territorial y poca densidad de población.

Allí, la lucha por la vida, es el más difícil de los problemas, y las clases proletarias, se encuentran con que no bastan, muchas veces, los mayores esfuerzos y el trabajo más rudo continuado perpetuamente para dar al hombre el pan de cada día; en la República Argentina, en Santa Fé, la cuestión no existe, el hombre trabajador, tiene la seguridad de formarse rápidamente una buena posición.

## CUADRO XXVIII

### GUARDIA NACIONAL SEGÚN EL ENROLAMIENTO DE 1885

Con arreglo á la Constitución Nacional, todo ciudadano argentino debe enrolarse en la Guardia Nacional, para defender el país en caso de guerra. Corresponde el enrolamiento desde la edad de 17 años hasta la de cuarenta y cinco, para los casados y cincuenta para los solteros.

En la época en que se levantó este Censo, estaba subsistente el enrolamiento de 1885, cuyos datos hemos tomado de la "Memoria" que presentó á la Legislatura de 1887, el Ministro de Gobierno, Doctor Cafferata, á los cuales hemos agregado las comparaciones relativas que resultan de la cifra de población que da el empadronamiento.

Aparecen enrolados 18028 ciudadanos, de los cuales 7,503, en los cuerpos de infantería, y 10,525 en la caballería.

Esta cantidad es muy inferior á la que resultaría si el enrolamiento se hubiera practicado con toda escrupulosidad, pues se ve que solamente el 64 % de la población de 17 á 50 años, ha cumplido ese deber.

Pero, calculando que, de los 27,910 ciudadanos en edad de enrolarse que existían en 1887, muchos tienen más de 45 años y menos de 50, siendo casados, á quienes no corresponde el enrolamiento; que otros, están exceptuados legalmente, y por último, que en 1885, año del enrolamiento, la población era menor, puede asegurarse que el día del Censo, había 25,000 personas aptas para el enrolamiento.

A mediados de 1888, se practicó otro enrolamiento, que esperamos dará á la Provincia un número de Guardias Nacionales aproximado al que señalamos.

La demás provincias argentinas, en igualdad de habitantes absolutos, tendrán durante mucho tiempo mayor proporción de enrolados, como que el número de extranjeros, relativamente pequeño en ellas, es muy fuerte en Santa Fé. Si los extranjeros se enrolasen, Santa Fé podría presentar más de cincuenta mil hombres, puesto que el número de extranjeros, varones de 17 á 50 años es mayor que el de nacionales de igual edad.

## CUADROS XXIX Y XXX

### LAS CIUDADES DEL ROSARIO Y SANTA FÉ

Estos cuadros tienen por principal objeto establecer de una manera fija la cantidad de habitantes que tiene cada una de ellas, dentro de límites territoriales claramente determinados.

Es por eso que se han colocado dos planos, que representan la superficie dentro de la cual está la población que el censo ha constatado.

Las cifras de población de ambas ciudades según el censo de 1869, y con mayor razón del de 1858 se hacen al presente casi incomprensibles, porque, no determinándose la superficie territorial á que se dió el nombre de "ciudad", no se puede saber con exactitud, hasta donde llegaba el ejido de ellas.

Tal inconveniente, que nos ha impedido efectuar comparaciones prolijas, nos determinó á evitarlas en el futuro, dejando á los que sean nuestros sucesores en esta tarea, los jalones que puedan servirles para apreciar los progresos que en adelante se verifiquen.

### EL ROSARIO

Remitimos al lector, á las paginas 99 á 104 del texto, por los datos numéricos que no conviene repetir.

El plano de la ciudad, que ilustra á los cuadros, contiene la determinación del número de habitantes de cada manzana, desde la numerada I hasta la 102. Respecto al resto, no siendo posible efectuar la división por manzana, porque muchas de ellas, estando despobladas ó con pocos habitantes, se hacían censar por un solo censista, se determinó agruparlas en secciones de varias manzanas, dándose en el plano el promedio de habitantes que resultó en todas ellas.

El Rosario que se fundó por Don Francisco Godoy, en 1725 con algunos indios Calchaquíes, tenía 400 habitantes en 1801; en 1851 se le calcularon 3,000; pero la verdadera importancia de la ciudad data de 1853, cuando, á consecuencia de la victoria de Caseros, se dió la Constitución Nacional que garante la libertad de navegación en los rios argentinos, antes cerrados á los buques extranjeros por el Gobierno de Buenos Aires.

La ciudad, fundada á la margen occidental del Paraná, uno de los rios más grandes del mundo, y dotada de un magnífico puerto natural, á que en todo tiempo pueden atracar los más grandes buques, se convirtió muy pronto, en el primer emporio comercial del litoral, sirviendo de punto de tránsito para todo el comercio del interior.

En 1856, el Gobierno de la Confederación, dió la ley de *derechos diferenciales*, por la cual se protejía con rebaja de impuestos á los buques de ultramar que llegáran directamente al Rosario. Esta ley dió un gran impulso á la población, que desde entonces ha continuado progresando rápidamente.

En 1858, el censo levantado en Abril, constató la existencia de 9,785 habitantes en la ciudad, que aumentaron á 23,169 en 1869, llegando á 50,914 según el presente censo, dando un aumento de 120 % en 17.7 años, equivalentes á 6.74 % al año, que es uno de los más fuertes que pueden observarse en el desarrollo de las ciudades.

Si, como todo lo hace creer, ese crecimiento continúa durante algunos periodos en igual proporción, los habitantes se duplicarán cada 15 años, resultando que el Rosario tendrá próximamente:

En 1902 .....	100,000 habitantes
En 1917 .....	200,000

sin haber llegado á su crecimiento máximo, pues, dada su posición y la riqueza del territorio en que se encuentra, puede preverse que esta ciudad será una de las grandes capitales comerciales é industriales de Sud América.

El municipio del Rosario, compuesto únicamente de la ciudad, dentro de los límites indicados en la página 99, forma por sí sólo el distrito censal señalado en toda la obra del censo con el número 85, de manera que los datos que en ella se expresan bajo ese número, corresponden á la ciudad; remitimos al lector á esos cuadros por todos los detalles que desee, y solo colocaremos aquí una recapitulación de los esenciales.

La población del Rosario, en la época de los dos últimos censos, se subdividía por nacionalidades, en:

NACIONALIDAD	1869	%	1887	%
1	2	3	4	5
Argentinos.....	17297	75	29971	59
Extranjeros.....	5872	25	20943	41
Total...	23169	100	50914	100

Es muy notable, que, mientras la población argentina aumentó el 73 %, la extranjera creció el 256 % en igual periodo, proporción enorme, que con justicia debe asombrar, puesto que resulta haber progresado casi cuatro veces más rápidamente la población extranjera que la nacional!

Las nacionalidades y sexos de los habitantes de la ciudad daban las cantidades siguientes:

NACIONALIDAD	VARONES	MUJERES	NACIONALIDAD	VARONES	MUJERES
1	2	3	1	2	3
Argentinos.....	14173	15798	Ingleses.....	749	212
Bolivianos.....	13	9	Italianos.....	8528	3427
Brasileros.....	69	45	Portugueses.....	83	3
Chilenos.....	157	50	Suizos.....	322	165
Norte-Americanos.....	63	16	Otros Europeos.....	271	33
Orientales.....	524	385	Africanos.....	5	1
Paraguayos.....	183	161	Diversos y sin especificación.....	20	8
Otros Americanos.....	10	4			
Alemanés.....	566	242			
Austriacos.....	156	47	Total...	28972	21942
Españoles.....	2311	878			
Franceses.....	769	458	Total general...	50914	

Casi la cuarta parte de los habitantes del Rosario, son pues italianos, y los extranjeros de todas nacionalidades, forman los cuatro décimos de la población total.

Para hacer notar gráficamente, el gran crecimiento de la ciudad, hemos marcado en el plano con una gruesa línea negra, el perímetro á que llegaban las manzanas edificadas en 1863, según un plano de la época que se confeccionó para la Municipalidad, y del cual poseemos copia; se ve que el Rosario de entonces, no tenía más que unas ocho cuadras de Este á Oeste, y doce de Norte á Sud, en su parte más extensa, conteniendo 71 manzanas edificadas, ninguna de las cuales lo estaba por completo.

CIUDAD DEL ROSARIO DE SANTA-FE

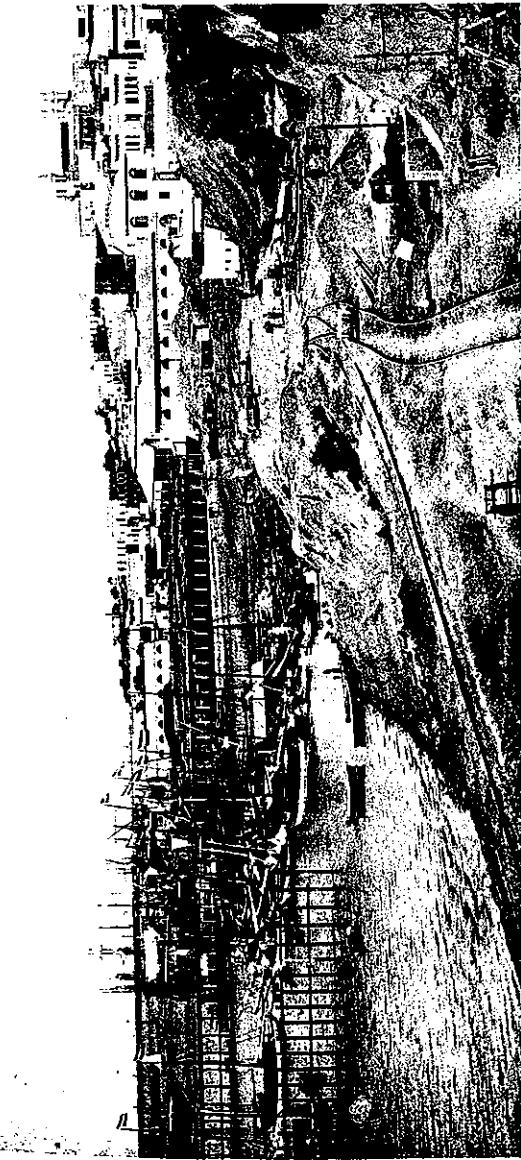

Vista del puerto y muelles nacionales en construcción

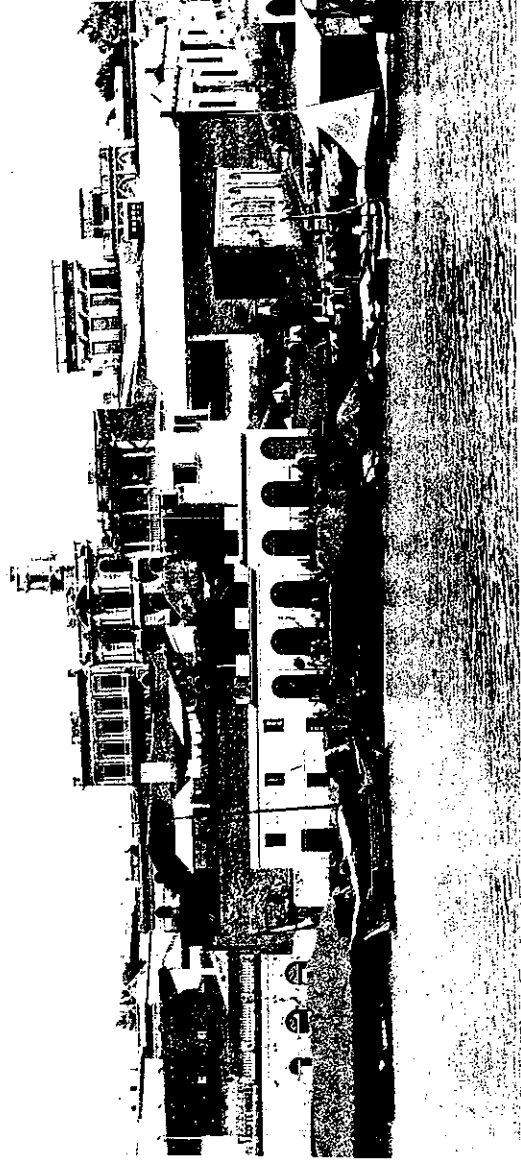

Calle del Puerto, vista desde el Rio Paraná



Principio de la calle del Puerto, vista desde el rio

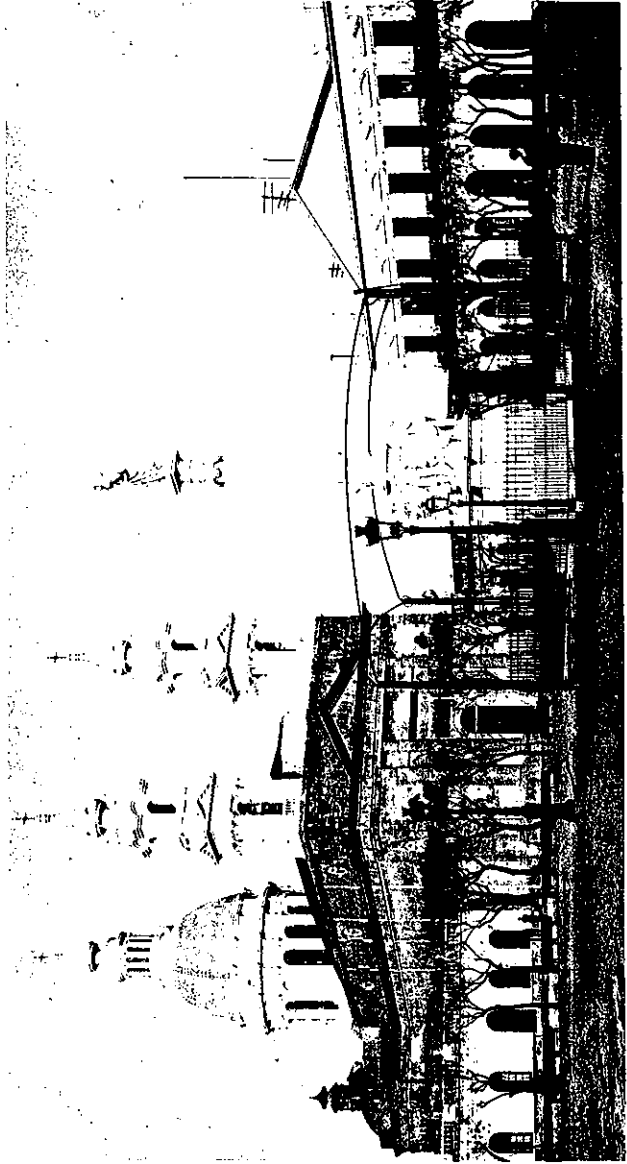

Plaza 25 de Mayo.—Templo.—Monumento á la Independencia.— Jefatura



En la actualidad, el plano que acompaña á esta obra demuestra que la ciudad tiene:

Manzanas con	II	á	50	habitantes	cada	una	.....	216
"	"	5I	"	100	"	"	"	82
"	"	10I	"	150	"	"	"	74
"	"	15I	"	200	"	"	"	30
"	"	20I	"	300	"	"	"	47
"	"	30I	"	350	"	"	"	14
"	"							463
"	"	0	"	10	"			317
Total de manzanas dentro del plano...								780

La ciudad dentro de los límites del plano, tiene pues, 780 manzanas, de las cuales 463 pueden considerarse realmente pobladas, mientras que las otras 317, ó no lo están, ó solo tienen habitantes muy diseminados; sin que se hayan realmente abierto muchas de las calles que la formarán en el futuro.

Las manzanas señaladas con líneas puntuadas, todavía no están realmente diseñadas en la ciudad, porque muchas de ellas forman quintas más ó menos extensas, debiendo ser más adelante, cuando la población aumente, que se verificará la apertura de las calles que han de atravesarlas.

La ciudad está adoquinada y empedrada, casi en toda su extensión poblada, está cruzada de tramways en todas direcciones, tiene alumbrado á gas y eléctrico, aguas corrientes, y pronto empezará la construcción de un sistema completo de cloacas.

Los ferrocarriles Central Argentino, del Rosario á Córdoba é interior de la República; de Buenos Aires á Rosario y Sunchales; y el Oeste Santafesino de Rosario á Candelaria, San José de la Esquina, Melincué, etc., ponen en comunicación á la ciudad con toda la República, y facilitan su movimiento mercantil, á la par que su excelente puerto, frecuentado por numerosos buques, facilita el intercambio con el litoral y exterior.

## SANTA FÉ

(Capital de la Provincia)

Fundada por Don Juan de Garay, el 15 de Noviembre de 1573, es la ciudad más antigua del Rio de la Plata.

Está situada sobre el rio de Santa Fé, que es uno de los brazos del gran Paraná.

Su desarrollo ha sido muy lento, pues teniendo 4,000 habitantes en 1797, según Azara, y llegando á 6000 en 1817 según datos de su archivo, se mantuvo en el mismo estado, con intervalos de adelanto y de retroceso hasta 1858, en que el empadronamiento constató la existencia de 6102 habitantes, es decir, casi los mismos que cuarenta años antes.

En 1869, tenía ya 10,670, y en 1887 el día del censo, contaba con 14,206, según el detalle de las páginas 108 y 109; agregando la población de los suburbios, puerto Colastiné é islas que dá 893, resulta que el municipio contiene 15,099 habitantes, de los que á la ciudad, propiamente dicha, corresponden 14,206.

La ciudad tenía el siguiente número de manzanas pobladas:

con	II	á	30	habitantes:	manzanas	.....	45
"	3I	"	50	"	"	"	62
"	5I	"	100	"	"	"	88
"	10I	"	150	"	"	"	17
"	15I	"	194	"	"	"	7
Total de manzanas ..							219

No entran en este recuento las manzanas que están despobladas, que no tienen calle abierta ó cuya población es inferior á II habitantes

Los 15,099 habitantes de la ciudad y municipio, se dividían en las siguientes, proporciones, según su sexo y nacionalidad.

NACIONALIDAD	VARONES	MUJERES	TOTAL	NACIONALIDAD	VARONES	MUJERES	TOTAL
1	2	3	4	1	2	3	4
Argentinos .....	4788	5786	10574	Españoles .....	357	86	443
Bolivianos .....	4	1	5	Franceses .....	171	100	271
Brasileros .....	27	15	42	Ingléses .....	130	33	163
Chilenos .....	12	2	14	Italianos .....	2058	729	2787
Norte Americanos .....	1	3	4	Portugueses .....	25	4	29
Orientales .....	105	72	177	Suizos .....	107	57	164
Paraguayos .....	37	33	70	Otros Europeos .....	78	5	83
Otros Americanos .....	2	1	3	Asiáticos .....	1	0	1
Alemanes .....	132	78	210	Total ...	8085	7014	15099
Austriacos .....	50	9	59				

Por todos los demás detalles, relativos al municipio de Santa Fé, remitimos al lector á los cuadros, en los cuales, y siempre en el número I, están todos los datos que le son relativos.

Santa Fé tiene un puerto en que pueden fondear en todo tiempo los buques del cabotaje, pero los de ultramar, solo penetran durante 7 ú 8 meses del año.

En la época de las bajantes, los buques de fuerte tonelaje fondean en Colastiné, puerto cómodo, situado á doce kilómetros, y que está unido á la ciudad por un ferrocarril.

El Ferrocarril Colonial, une la capital de la provincia con todas las colonias, y con el resto de la República, por intermedio del de Rosario á Sunchales, con el cual el primero empalma en Galvez.

Una línea directa de Santa Fé á Córdoba que está por terminarse, desviará hacia esta ciudad una gran parte del comercio que hoy se hace directamente por el Central Argentino; y otras líneas en construcción hacia Santiago y Tucumán, darán á Santa Fé, dentro de pocos años, una grande importancia.

La ciudad está adoquinada en sus principales calles; tiene una línea de tramways, y no tardarán en estar en servicio las aguas corrientes y el alumbrado á gas.

## CUADRO XXXI

### POBLACIÓN DE CADA UNA DE LAS PRINCIPALES COLONIAS, ESTABLECIMIENTOS DE CAMPO, SITIOS Ó PARAJES

con denominación propia, antiguos distritos etc, existentes dentro de cada uno de los distritos censales

Antes de que se efectuára el presente censo, la Provincia de Santa Fé, estaba dividida en 9 Departamentos, y cada uno de éstos en un número indeterminado de distritos, cuya extensión y límites eran desconocidos, por no haberse determinado topográficamente en ningún documento oficial.

Como la base de todo censo, es la división territorial geográfica en que ha de apoyarse, y ella no existía, fué necesario que emprendiéramos un trabajo preliminar, personal y casi tan extenso como el censo mismo, para proyectar la división de los Departamentos en distritos, y fijar sobre el terreno y sobre el mapa, los límites que á cada uno de ellos deberían corresponderles.

Los largos viajes que efectuamos durante siete meses, nos permitieron presentar á la consideración del Gobierno un proyecto de división administrativa de la Provincia en 107 distritos que aprobado y convertido en el Decreto de Julio 12 de 1887, ha servido de base para la confección de la presente obra, distribuyéndose los datos numéricos de población, agricultura, etc., etc., en igual



número de distritos censales, dejando fuera de los cuadros el distrito Calchaquí (N. 107) porque estando despoblado era inútil tenerlo en cuenta.

Así, pues, todos los datos que relativamente á cada distrito contiene la obra del censo, se refieren al territorio comprendido dentro de los límites que á cada uno de ellos les corresponden, según el decreto citado.

Dentro de casi todos esos distritos, existen otras pequeñas subdivisiones, como ser colonias, establecimientos de campo conocidos, parajes que tienen una denominación propia por la existencia de algún detalle geográfico, como una cañada, un arroyo, etc. etc., ó por último, se suelen conocer por nombres de antiguos distritos ó establecimientos.

El cuadro presente, tiene por objeto, pues, dar la población de cada una de esas pequeñas subdivisiones, siempre que ellas existen y ha sido posible tomar el dato, cosa difícil, pues, como se comprende, no existiendo ningún límite territorial fijo para saber cual es el territorio que se comprende bajo cada denominación, puede acontecer que, siendo exacto el número total de habitantes que resultan para el conjunto del distrito, no lo sea tanto para sus subdivisiones, porque se incluya bajo el nombre de una de ellas, lo que corresponde á la otra. Hemos explicado esto, con más detalle, en la nota que va al pié del mismo cuadro, á la cual remitimos al lector.

Esto no obstante, creemos que ese cuadro es muy útil, porque demuestra en detalle, la población, una por una, de todas las colonias y de los principales establecimientos, parajes, etc., comprendidos dentro de los límites topográficos de cada distrito.

Así, en el futuro, podrán efectuarse útiles comparaciones, entre la población que hoy tiene, y la que tendrá entonces cada colonia, etc., etc.

## CUADRO XXXII

### PERSONAL QUE HA TOMADO PARTE EN EL CENSO

En este cuadro, están los nombres de todas las personas que han tomado parte directamente en la operación censal, ya sea como miembros de las comisiones censales, ó como empadronadores — formando un total de 995 personas, que se descompone en 2 Directores Generales; 10 Interventores Nacionales; 105 Presidentes y Secretarios de Comisión; 845 Empadronadores; y 33 Empleados de Oficina.

Hemos querido hacer constar los nombres de todos ellos, como un homenaje de justicia, y principalmente como una prueba de que la operación censal se ha llevado á cabo con toda la exactitud posible, y empleando á las personas más idóneas de cada distrito.

Se verá, así, que detrás de las cifras censales, está la población entera de la Provincia, representada por sus más distinguidos habitantes, que son los que han suministrado los datos que forman la obra.

Por ultimo, salvamos, así, nuestra responsabilidad personal, dando á cada uno lo que le corresponde, pues, tanto en los aciertos, como en los errores posibles, cada empadronador debe responder de la parte que le ha cabido en el total de la obra.

Aquí, y al finalizar el análisis de los cuadros del censo de población; nos corresponde presentar á la gratitud general, á todos los que han tomado parte en la operación del Censo, porque han cumplido dignamente con su deber.

**GABRIEL CARRASCO,**

Director y Comisario General del Censo.



## I—POBLACION ABSOLUTA EN 1887 1869 y 1858

EN LOS DEPARTAMENTOS Y DISTRITOS

DISTRITOS	1887	1869	1858	DISTRITOS	1887	1869	1858	
1	2	3	4	1	2	3	4	
<b>I.—Departamento La Capital</b>				<b>IV.—Departamento San José</b>				
1 Santa Fé.....	15099	10670	6102	51 Helvecia.....	3173	} 6785	622	
2 San Martín.....	1446	¿200	} 1773	52 Cayastá.....	1228		534	
3 San Justo.....	1655	¿350		53 Santa Rosa.....	1424		794	
4 Cayastacito.....	1035	¿200		54 San José del Rincón.....	2460		513	
5 Emilia.....	1384	¿298		Total IV...	8285	6785	2463	
6 Ascocchingas.....	777	¿300						
7 Monte de Vera.....	1687	¿425						
Total I...	23083	12443	7875	<b>V.—Departamento San Gerónimo</b>				
<b>II.—Departamento San Javier</b>				55 Coronda.....	3273	1995	1083	
8 San Javier.....	2779	¿1300	¿500	56 Oroño y Gessler.....	2350	} ¿5000	} ¿2500	
9 Florencia.....	1178	} 0	} 0	57 Galvez.....	1645			
10 Las Toscas.....	1173			58 Belgrano.....	1404			
11 Ocampo.....	3087			59 San Martín.....	2010			
12 Las Garzas.....	253			60 Sastre.....	750			
13 El Toba.....	286	0	0	61 Piamonte.....	814			
14 Avellaneda.....	1443			62 San Genaro.....	2187			
15 Reconquista.....	2516			63 Yrigoyen.....	3240			
16 Mal Abrigo.....	1102			64 Gaboto.....	3324			
17 Alejandra.....	396	130		Total V...	20997	6995	3583	
Total II...	14213	1430	500	<b>VI.—Departamento Iriondo</b>				
<b>III.—Departamento Las Colonias</b>				65 Cañada de Gomez.....	3139	335	} 1255	
18 Esperanza.....	4426	1856	} 3093	66 Carcarañá Abajo.....	898	} ¿2000		
19 Monte Aguará.....	442	} 724		67 Carcarañá Oeste.....	2387			
20 Soledad.....	474			68 Santa Teresa.....	2808			
21 María Luisa.....	446			69 Amistad.....	718			
22 Providencia.....	1199		70 Tortugas.....	2146	172			
23 Constanza.....	272	} 754	} 3093	71 Correa.....	1068	} ¿1946		
24 Sunchales.....	294			72 Bustinza.....	1837			
25 Progreso.....	1029			73 Armstrong.....	2340			
26 Sarmiento.....	446			Total VI...	17341		4453	1255
27 Lehmann.....	1934			<b>VII.—Departamento San Lorenzo</b>				
28 Egusquiza.....	500			74 San Lorenzo..	3502	2367	1359	
29 Felcia.....	1827			75 Jesús María.....	1970	950	100	
30 Rafaela.....	1786			76 Desmochado Abajo...	615	} ¿1000	418	
31 Castellanos.....	1582			77 Alberdi.....	1714		374	
32 Pujol.....	549			78 Bernstadt ( <i>Roldan</i> ).....	2771		2000	} 800
33 Humboldt.....	1773	754	} 3093	79 Carcarañá.....	1649		510	
34 Nuevo Torino.....	1045			80 Clodomira.....	522	¿100		
35 Pilar.....	1438			81 Candelaria.....	3783	¿1392		
36 Susana y Aurelia.....	1689	1200		82 General Roca.....	1457	} ¿4000	622	
37 Saguer.....	1188		83 Urquiza.....	1219				
38 Santo Tomé.....	1598		84 San José de la Esquina...	4379				
39 Franck.....	641	162	Total VII...	23581	12319		3673	
40 Las Tunas.....	660	244		<b>VIII.—Departamento Rosario</b>				
41 San Gerónimo.....	1347	958		85 Rosario.....	50914	23169	9785	
42 Santa María.....	1114			86 Avila ( <i>Arroyo Ludueña</i> )...	660		¿200	
43 Angélica.....	387	¿00		87 Bajo Hondo.....	712		914	
44 Quebrachales.....	805			88 Arroyo Seco Norte.....	1333	} 1249		
45 San Agustín.....	1191	437		89 Arroyo Seco Sud.....	1764			
46 Matilde.....	698			90 Pavón Norte.....	560		¿200	
47 San Carlos.....	3112	1892		91 Monte Flores.....	635		} 1129	
48 Sauce.....	1547			92 Cerrillos.....	724	653		
49 Argentina.....	1122	616		93 Saladillo Sud.....	261	} ¿534		
50 María Juana.....	891			94 Carmen del Sauce.....	1689			
Total III...	39452	8843	3093	Total VIII...	59252	27669	14664	

## I—POBLACIÓN ABSOLUTA EN 1887 1869 y 1858

EN LOS DEPARTAMENTOS Y DISTRITOS

DISTRITOS	1887	1869	1858	DISTRITOS	1887	1869	1858
1	2	3	4	1	2	3	4
<b>IX.—Departamento General Lopez</b>				<b>RESÚMEN</b>			
				<b>Departamentos</b>			
95 Melincué . . . . .	2441	2500	0	I La Capital . . . . .	23083	12443	7875
96 Villa Constitución . . . . .	1203	2610	397	II San Javier . . . . .	14213	1430	500
97 Arroyo del Medio Abajo . . . . .	866		743	III Las Colonias . . . . .	39452	8843	3093
98 " " " Centro . . . . .	1984		913	IV San José . . . . .	8285	6785	2463
99 " " " Arriba . . . . .	542		616	V San Gerónimo . . . . .	20997	6995	3583
100 Pavón Centro . . . . .	690		915	VI Iriondo . . . . .	17341	4453	1255
101 " Arriba . . . . .	800	27070	571	VII San Lorenzo . . . . .	23581	12319	3673
102 India Muerta . . . . .	1345			VIII Rosario . . . . .	59252	27669	14664
103 Venado Tuerto . . . . .	1616			IX General Lopez . . . . .	14128	8180	4155
104 Encadenadas y Barriles . . . . .	361	0	0				
105 Teodolina . . . . .	1792						
106 La Picaza . . . . .	288						
Total IX . . . . .	14128	8180	4155	Total I á IX . . . . .	220332	89117	41261

*NOTA* — Como antes del año 1857, no existía la división administrativa en distritos, los censos de 1869 y 1858 se practicaron bajo otra base de división territorial, que impide las comparaciones exactas por distritos, y por departamentos.  
Las cifras de esos años que aquí figuran, se han puesto consultando los mejores datos, pero el total de habitantes de la Provincia es exacto.

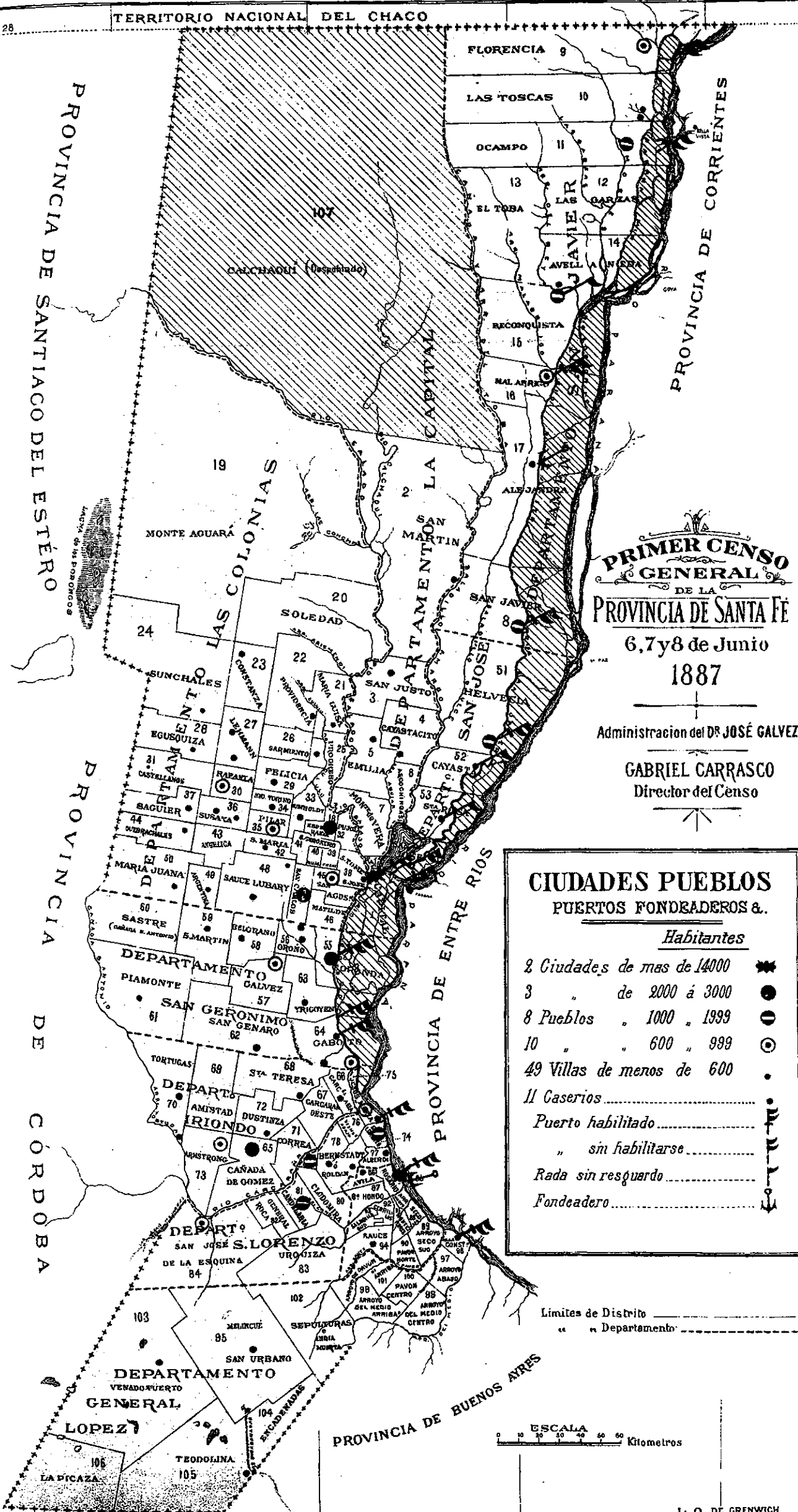

**PRIMER CENSO GENERAL**  
 DE LA  
**PROVINCIA DE SANTA FE**  
 6, 7 y 8 de Junio  
 1887

Administración del DR JOSÉ GALVEZ

**GABRIEL CARRASCO**  
 Director del Censo

**CIUDADES PUEBLOS**  
**PUERTOS FONDEADEROS &**

*Habitantes*

- 2 Ciudades de mas de 14000
- 3 " de 2000 a 3000
- 8 Pueblos " 1000 " 1999
- 10 " " 600 " 999
- 49 Villas de menos de 600
- 11 Caserios
- Puerto habilitado
- " sin habilitarse
- Rada sin resguardo
- Fondeadero

Limites de Distrito  
 " " Departamento

ESCALA  
 0 10 20 30 40 50 60  
 Kilometros



## II.—POBLACIÓN ABSOLUTA EN 1887

EN LAS CIUDADES Y PUEBLOS

CIUDADES Y PUEBLOS		CIUDADES Y PUEBLOS		CIUDADES Y PUEBLOS	
1	Habitantes 2	1	Habitantes 2	1	Habitantes 2
<b>I.—Depart.° La Capital</b>		<b>IV.—Depart.° San José</b>		<b>VIII.—Depart.° Rosario</b>	
1 Santa Fé .....	14206	51 Helvecia .....	1062	85 Rosario .....	50914
2 San Martín .....	100	52 Cayastá .....	164	86 Avila ( <i>Arroyo Ludueña</i> ) .....	114
3 San Justo .....	534	53 Santa Rosa .....	412	87 Bajo Hondo .....	—
4 Cayastactio .....	187	54 San José del Rincón .....	583	88 Arroyo Seco Norte .....	—
5 Emilia .....	232	Total IV .....	2221	89 Arroyo Seco Sud .....	—
6 Ascochingas .....	—			90 Pavon Norte .....	—
7 Monte de Vera .....	—			91 Monte Flores .....	—
Total I .....	15259			92 Cerrillos .....	—
		<b>V.—Depart.° San Gerónimo</b>		93 Saladillo Sud .....	—
<b>II.—Depart.° San Javier</b>		55 Coronda .....	2255	94 Cármen del Sauce .....	466
8 San Javier .....	1002	56 Oroño .....	171	Total VIII .....	51494
9 Florencia .....	648	" Gessler .....	341		
10 Las Toscas .....	329	57 Galvez .....	646	<b>IX.—Depart.° General Lopez</b>	
San Antonio .....	200	58 Belgrano .....	77	95 Melincué ( <i>San Urbano</i> ) .....	463
11 Ocampo .....	1457	59 San Martín .....	440	96 Villa Constitución .....	457
12 Las Garzas .....	—	60 Sastre .....	—	97 Arroyo del Medio Abajo .....	—
13 El Toba .....	—	61 Piamonte .....	—	98 Arroyo del Medio Centro .....	—
14 Avellaneda .....	132	62 San Genaro .....	285	99 " " " Arriba .....	—
15 Reconquista .....	1499	63 Yrigoyen .....	417	100 Pavon Centro .....	—
16 Mal Abrigo ( <i>Romang</i> ) .....	743	Díaz ( <i>Estacion</i> ) .....	224	101 " Arriba .....	—
17 Alejandra .....	70	64 Gaboto .....	732	102 India Muerta .....	—
Total II .....	6080	Puerto Aragón .....	99	103 Venado Tuerto .....	205
		Total V .....	5687	104 Encadenadas y Barriles .....	—
<b>III.—Depart.° Las Colonias</b>		<b>VI.—Departamento Iriondo</b>		105 Teodolina .....	490
18 Esperanza .....	2652	65 Cañada de Gomez .....	2365	106 La Picaza .....	—
19 Monte Aguará .....	—	66 Carcarañá Abajo ( <i>Serodino</i> ) .....	190	Total IX .....	1615
20 Soledad .....	—	67 Carcarañá Oeste .....	—		
21 María Luisa .....	—	68 Santa Teresa .....	330		
22 Providencia .....	168	69 Amistad .....	—		
23 Constanza .....	100	70 Tortugas .....	334		
24 Sunchales .....	—	Montes de Oca .....	150		
25 Progreso .....	145	71 Correa .....	380		
26 Sarmiento .....	—	72 Bustinza .....	395		
27 Lehmann .....	541	73 Armstrong .....	831		
" Ataliva .....	56	Total VI .....	4975		
28 Egusquiza .....	—	<b>VII.—Depart.° San Lorenzo</b>			
29 Felicia .....	355	74 San Lorenzo .....	1852		
30 Rafaela .....	677	75 Jesús María .....	980		
31 Castellanos .....	—	San Martín .....	500		
32 Pujol .....	—	76 Desmochado Abajo .....	—		
33 Humboldt .....	202	77 Alberdi .....	555		
34 Nuevo Torino .....	172	78 Bernstadt ( <i>Roldan</i> ) .....	455		
35 Pilar .....	675	San Gerónimo .....	184		
36 Susana .....	284	79 Carcarañá .....	1081		
37 Saguier .....	118	80 Clodomira .....	—		
38 Santo Tomé .....	471	81 Candelaria .....	1745		
39 Franck .....	176	82 General Roca .....	—		
40 Las Tunas .....	—	83 Urquiza .....	—		
41 San Gerónimo .....	370	84 San José de la Esquina .....	925		
42 Santa María .....	—	Total VII .....	8277		
43 Angélica .....	—				
44 Quebrachales .....	—				
45 San Agustín .....	600				
46 Matilde .....	—				
47 San Carlos .....	1508				
48 Sauce ( <i>Santa Clara</i> ) .....	213				
49 Argentina .....	—				
50 María Juana .....	—				
Total III .....	9483				

## RESÚMEN

## Departamentos

I La Capital .....	15259
II San Javier .....	6080
III Las Colonias .....	9483
IV San José .....	2221
V San Gerónimo .....	5687
VI Iriondo .....	4975
VII San Lorenzo .....	8277
VIII Rosario .....	51494
IX General Lopez .....	1615
Total .....	105091
En 1869, había .....	37405
Diferencia en + .....	67686

NOTA — Los distritos que van en blanco, no tienen pueblo.

## III—RELACION EN QUE ESTÁN LOS ARGENTINOS CON LOS EXTRANJEROS

DISTRITOS	HABITANTES		PROPORCIÓN POR % DE		DISTRITOS	HABITANTES		PROPORCIÓN POR % DE	
	Argentinos	Extranjeros	Argentinos	Extranjeros		Argentinos	Extranjeros	Argentinos	Extranjeros
1	2	3	4	5	1	2	3	4	5
<b>I.—Departamento La Capital</b>					<b>VI.—Departamento San José</b>				
1 Santa Fé.....	10574	4525	70.1	29.9	51 Helvecia.....	2626	547	82.8	17.2
2 San Martín.....	1316	130	91.1	8.9	52 Cayastá.....	931	297	75.8	24.2
3 San Justo.....	977	678	59.1	40.9	53 Santa Rosa.....	1384	40	97.2	2.8
4 Cayastacito.....	916	119	88.5	11.5	54 San José del Rincón.....	2192	268	89.1	10.9
5 Emilia.....	513	871	37.1	62.9	Total IV....	7133	1152	86.1	13.9
6 Ascochingas.....	693	84	89.2	10.8					
7 Monte de Vera.....	1162	525	68.9	31.1					
Total I....	16151	6932	70.0	30.0					
<b>II.—Departamento San Javier</b>					<b>V.—Departamento San Gerónimo</b>				
8 San Javier.....	2363	416	85.1	14.9	55 Coronda.....	2595	678	79.3	20.7
9 Florencia.....	776	402	65.9	34.1	56 Oroño y Gessler.....	960	1390	40.9	59.1
10 Las Toscas.....	885	288	75.5	24.5	57 Galvez.....	709	936	43.1	56.9
11 Ocampo.....	2518	569	81.6	18.4	58 Belgrano.....	494	910	35.2	64.8
12 Las Garzas.....	136	117	53.8	46.2	59 San Martín.....	998	1012	49.7	50.3
13 El Toba.....	104	182	36.4	63.6	60 Sastre.....	468	282	62.4	37.6
14 Avellaneda.....	580	863	40.2	59.8	61 Piamonte.....	585	229	71.9	28.1
15 Reconquista.....	1775	741	70.6	29.4	62 San Genaro.....	1351	836	61.8	38.2
16 Mal Abrigo.....	767	335	69.6	30.4	63 Yrigoyen.....	1704	1536	52.6	47.4
17 Alejandra.....	254	142	64.2	35.8	64 Gaboto.....	2579	745	77.6	22.4
Total II....	10158	4055	71.5	28.5	Total V....	12443	8554	59.3	40.7
<b>III.—Departamento Las Colonias</b>					<b>VI.—Departamento Iriondo</b>				
18 Esperanza.....	2489	1937	56.2	43.8	65 Cañada de Gomez.....	2030	1109	64.7	35.3
19 Monte Aguará.....	365	77	82.6	17.4	66 Carcaraña Abajo.....	488	410	54.3	45.7
20 Soledad.....	428	46	90.3	9.7	67 Carcaraña Oeste.....	1845	542	77.3	22.7
21 María Luisa.....	166	280	37.2	62.8	68 Santa Teresa.....	1530	1278	54.5	45.5
22 Providencia.....	588	611	49.1	50.9	69 Amistad.....	253	465	35.2	64.8
23 Constanza.....	116	156	42.7	57.3	70 Tortugas.....	1085	1061	50.6	49.4
24 Sunchales.....	107	187	36.4	63.6	71 Correa.....	658	410	61.6	38.4
25 Progreso.....	616	413	59.9	40.1	72 Bustinza.....	1128	709	61.4	38.6
26 Sarmiento.....	130	316	29.1	70.8	73 Armstrong.....	1022	1318	43.7	56.3
27 Lehmann.....	531	1403	27.5	72.5	Total VI....	10039	7302	58.0	42.0
28 Egusquiza.....	139	361	27.8	72.2					
29 Felicia.....	494	1333	27.0	73.0					
30 Rafaela.....	481	1305	26.9	73.1					
31 Castellanos.....	550	1032	34.8	65.2					
32 Pujol.....	304	245	55.4	44.6					
33 Humboldt.....	942	831	53.1	46.9					
34 Nuevo Torino.....	280	765	26.8	73.2					
35 Pilar.....	467	971	32.5	67.5					
36 Sasana y Aurelia.....	498	1191	29.5	70.5					
37 Saguler.....	355	833	29.9	70.1					
38 Santo Tomás.....	1189	409	74.4	25.6					
39 Franck.....	232	409	36.2	63.8					
40 Las Tunas.....	367	293	55.6	44.4					
41 San Gerónimo.....	712	635	52.9	47.1					
42 Santa María.....	413	701	37.1	62.9					
43 Angélica.....	74	313	19.1	80.9					
44 Quebrachales.....	346	459	43.0	57.0					
45 San Agustín.....	446	745	37.4	62.6					
46 Matilde.....	265	433	38.0	62.0					
47 San Carlos.....	1120	1992	36.0	64.0					
48 Sauce.....	681	866	44.0	56.0					
49 Argentina.....	533	589	47.5	52.5					
50 María Juana.....	350	541	39.3	60.7					
Total III....	16774	22678	42.5	57.5					
<b>VII.—Departamento San Lorenzo</b>									
					74 San Lorenzo.....	2818	684	80.5	19.5
					75 Jesús María.....	1255	715	63.7	36.3
					76 Desmochado Abajo.....	543	72	88.3	11.7
					77 Alberdi.....	1185	529	69.1	30.9
					78 Bernstadt (Roldán).....	1758	1013	63.4	36.6
					79 Carcaraña.....	980	669	59.4	40.6
					80 Clodomira.....	338	184	64.8	35.2
					81 Candelaria.....	1726	2057	45.6	54.4
					82 General Roca.....	769	688	52.7	47.3
					83 Urquiza.....	909	310	74.6	25.4
					84 San José de la Esquina.....	2271	2108	51.9	48.1
					Total VII....	14552	9029	61.7	38.3



## III—RELACION EN QUE ESTÁN LOS ARGENTINOS CON LOS EXTRANJEROS

DISTRITOS	HABITANTES		PROPORCIÓN POR % DE		DISTRITOS	HABITANTES		PROPORCIÓN POR % DE	
	Argentinos	Extranjeros	Argentinos	Extranjeros		Argentinos	Extranjeros	Argentinos	Extranjeros
1	2	3	4	5	1	2	3	4	5
<b>VIII.—Departamento Rosario</b>					<b>X.—Departamento General Lopez</b>				
85 Rosario .....	29971	20943	58.9	41.1	103 Venado Tuerto .....	1338	278	82.8	17.2
86 Avila ( <i>Arroyo Ludueña</i> ) .....	279	381	42.3	57.7	104 Encadenadas y Barriles ..	336	25	93.1	6.9
87 Bajo Hondo .....	306	406	43.0	57.0	105 Teodolina .....	1686	106	94.1	5.9
88 Arroyo Seco Norte .....	748	585	56.1	43.9	106 La Picaza .....	253	35	87.8	12.2
89 Arroyo Seco Sud .....	1540	224	87.3	12.7	Total IX ..	12572	1556	88.9	11.1
90 Pavón Norte .....	502	58	89.8	10.2					
91 Monte Flores .....	501	134	78.9	21.1					
92 Cerrillos .....	622	102	85.9	14.1					
93 Saladillo Sud .....	238	23	91.2	8.8					
94 Carmen del Sauce .....	1588	101	94.0	6.0					
Total VIII...	36295	22957	61.3	38.7					
<b>IX.—Departamento General Lopez</b>					<b>RESÚMEN</b>				
95 Melincué .....	2169	272	88.9	11.1	<b>Departamentos</b>				
96 Villa Constitución .....	1032	171	85.8	14.2	I La Capital .....	16151	6932	70.0	30.0
97 Arroyo del Medio Abajo ..	813	53	93.9	6.1	II San Javier .....	10158	4055	71.5	28.5
98 " " Centro ..	1831	153	92.3	7.7	III Las Colonias .....	16774	22678	42.5	57.5
99 " " Arriba ..	490	52	90.4	9.6	IV San José .....	7133	1152	86.1	13.9
100 Pavón Centro .....	607	83	88.0	12.0	V San Gerónimo .....	12443	8554	59.3	40.7
101 " Arriba .....	709	91	88.6	11.4	VI Iriondo .....	10039	7302	58.0	42.0
102 India Muerta .....	1308	237	84.7	15.3	VII San Lorenzo .....	14552	9029	61.7	38.3
					VIII Rosario .....	36295	22957	61.3	38.7
					IX General Lopez .....	12572	1556	88.9	11.1
					Total I á IX...	136117	84215	61.8	38.2
					En 1869, había .....	75178	13939	84.4	15.6
					Diferencia en + ó - ..	60939	70276	22.6	22.1

## IV—POBLACIÓN ABSOLUTA, POR NACIONALIDADES

DISTRITOS	Argentinos	Bolivianos	Brasileros	Chilenos	Norte Americanos	Orientales	Paraguayos	O. Estados Americanos	Alemanes	Austriacos	Espanoles	Franceses	Ingléses	Italianos	Portugueses	Suizos	O. Estados Europeos	Asiáticos	Africanos	Diversos y sin Especificación	TOTAL	Número de órden
1	2	3	4	5	6	7	8	9	10	11	12	13	14	15	16	17	18	19	20	21	22	
<b>I.—Departamento La Capital</b>																						
1 Santa Fé .....	10574	5	42	14	4	177	70	3	210	59	443	271	163	2787	29	164	83	1			15099	1
2 San Martín .....	1316			6	3	8	13		8	1	11	24	11	37		7					1446	2
3 San Justo .....	977		3			5			6		11	52	1	555		43	2				1655	3
4 Cayastacito .....	916					5	2		8	8	15	10		65		6					1035	4
5 Emilia .....	513		2	1		6	1		1		7	57		772		22	2				1384	5
6 Ascochingas .....	693						3					3		78							777	6
7 Monte de Vera .....	1162		1			1			39		20	14	1	387	1	61					1687	7
Total I...	16151	5	48	21	7	202	89	3	272	68	507	431	176	4681	30	303	88	1			23083	
<b>II.—Departamento San Javier</b>																						
8 San Javier .....	2363		5	2	6	13	17		8	2	15	34	8	236		61	9				2779	8
9 Florencia .....	776		3	2	3	2	110		28	1	5	23	103	73		49					1178	9
10 Las Toscas .....	885	1	2			4	29		8		4	13	2	178	3	41	3				1173	10
11 Ocampo .....	2518		6		3	7	189	1	7	6	49	117	7	151	3	15	8				3087	11
12 Las Garzas .....	136		1		3		1		4	3	10	9		44	1	41					253	12
13 El Toba .....	104								4	49	27	8		92		2					286	13
14 Avellaneda .....	580	1	1	2			3		5	626	13	4	1	201		1	2		3		1443	14
15 Reconquista .....	1775	1	13	1	1	14	38		12	333	40	46	43	123	2	70	4				2516	15
16 Mal Abrigo .....	767	1	3	1	1	3	24		15	10	25	9	7	19	1	215	1				1102	16
17 Alejandra .....	254		1		13		2		3	1	1	4	30	79	5	3					396	17
Total II...	10158	4	35	8	30	43	413	1	94	1031	189	267	201	1196	15	498	27			3	14213	
<b>III.—Departamento Las Colonias</b>																						
18 Esperanza .....	2489		10	1	5	27	8		442	41	34	216	2	557	3	575	13		3		4426	18
19 Monte Aguara .....	365		1	1		6	1			3	4	2	23	36							442	19
20 Soledad .....	428										15	6	1	20		4					474	20
21 María Luisa .....	166					2			6	14	6			234		18					446	21
22 Providencia .....	588		3	2		3			18	2	6	10	1	529		34	3				1199	22
23 Constanza .....	116					10			12		3	7	1	120		3					272	23
24 Sunchales .....	107					1			10	2	5			164		1	3				294	24
25 Progreso .....	616		3			6	1		121	10	13	21	2	188		47	1				1029	25
26 Sarmiento .....	130					8			9			9		270		19	1				446	26
27 Lehmann .....	531		1		5	18	3		6		2	32	2	1281		53					1934	27
28 Egusquiza .....	139						1					4		356							500	28
29 Felicia .....	494		3			3			34	13	5	9		1065		201					1827	29
30 Rafaela .....	481		3		1	10	2		16	39	30	39	2	1021		139	2	1			1786	30
31 Castellanos .....	550				2	2	1	1	11		9	4		990	1	11					1582	31
32 Pujol .....	304		1				1		9		2	18		132	1	82					549	32
33 Humboldt .....	942		3						137	2	21	22		338		302	4	1	1		1773	33
34 Nuevo Torino .....	280		1			3			17		1			669		73					1045	34
35 Pilar .....	467		2		1	4			24	2	8	13	1	838		76	1				1438	35
36 Susana y Aurelia .....	498		1			7	1		7	1	6	31		1001		136					1689	36
37 Sagüer .....	355								7	3	23	16		731			53				1188	37
38 Santo Tomé .....	1189					3	2		27	6	13	25		288		40	3	2			1598	38
39 Franck .....	232		1			1			11	1	8	17		302		67	1				641	39
40 Las Tunas .....	367		2			1			16		1	21		83		166	3				660	40
41 San Gerónimo .....	712		4		1		1		96		3	17	1	68		441	3				1347	41
42 Santa María .....	413		1						31		1	30		520		118					1114	42
43 Angélica .....	74										2	1		308		2					387	43
44 Quebrachales .....	346		1						5		1	4		444		4					805	44
45 San Agustín .....	446		2			2			3		5	10		701		22					1191	45
46 Matilde .....	265										15	1		400		17					698	46
47 San Carlos .....	1120			3	1	21	1	1	48	5	26	184	14	1365		312	8	3			3112	47
48 Sauce .....	681		5			7	1		12	2	6	32	18	772		10	1				1547	48
49 Argentina .....	533								1	1	12	3		570		2					1122	49
50 María Juana .....	350		2			4			25		3	3		504							891	50
Total III...	16774		50	7	16	149	23	3	1161	147	268	827	70	16865	6	2975	100		10	1	39452	

## IV—POBLACIÓN ABSOLUTA, POR NACIONALIDADES

DISTRITOS	Argentinos	Bolivianos	Brasileros	Chilenos	Norte Americanos	Orientales	Paraguayos	O. Estados Americanos	Alemanes	Austriacos	Espanoles	Franceses	Ingleses	Italianos	Portugueses	Suizos	O. Estados Europeos	Asiáticos	Africanos	Diversos y sin especificación	TOTAL	Número de órden
1	2	3	4	5	6	7	8	9	10	11	12	13	14	15	16	17	18	19	20	21	22	

## IV.—Departamento San José

51 Helvecia.....	2626	3	10	1	—	26	22	5	45	5	43	50	1	180	1	139	16	—	—	—	3173	51
52 Cayastá.....	931	—	—	—	—	4	2	—	1	—	2	74	—	48	—	152	14	—	—	—	1238	52
53 Santa Rosa.....	1384	—	4	—	—	1	1	—	—	—	8	—	—	23	3	—	—	—	—	—	1424	53
54 San José del Rincón..	2192	—	1	—	—	7	1	—	8	9	25	15	10	187	3	—	2	—	—	—	2460	54
Total IV...	7133	3	15	1	—	38	26	5	54	14	78	139	11	438	7	291	32	—	—	—	8285	

## V.—Departamento San Gerónimo

55 Coronda.....	2595	—	1	4	—	4	3	—	22	2	32	17	—	588	1	4	—	—	—	—	3273	55
56 Oroño y Gessler....	960	—	—	—	—	1	1	—	6	37	12	18	4	1260	—	51	—	—	—	—	2350	56
57 Galvez.....	709	—	1	3	1	9	—	—	6	6	32	17	10	835	—	13	3	—	—	—	1645	57
58 Belgrano.....	494	—	—	—	—	6	—	—	8	8	—	13	2	798	—	71	2	—	2	—	1404	58
59 San Martín.....	998	—	1	—	—	9	1	—	18	—	12	4	—	945	—	21	1	—	—	—	2010	59
60 Sastre.....	468	—	4	—	—	—	—	—	2	—	3	2	2	267	—	1	—	—	1	—	750	60
61 Piamonte.....	585	—	1	1	—	—	1	—	3	—	2	5	19	194	—	2	1	—	—	—	814	61
62 San Genaro.....	1351	—	—	2	4	2	1	2	1	14	10	30	767	1	1	1	—	—	—	—	2187	62
63 Yrigoyen.....	1704	—	—	1	7	1	—	5	2	18	14	2	1479	—	7	—	—	—	—	—	3240	63
64 Gaboto.....	2579	—	—	7	—	12	6	2	9	6	55	44	2	595	1	—	6	—	—	—	3324	64
Total V...	12443	—	8	16	3	52	15	3	81	62	180	144	71	7728	3	171	14	—	3	—	20997	

## VI.—Departamento Iriondo

65 Cañada de Gomez...	2030	1	2	4	2	19	2	1	38	22	47	142	59	708	—	59	3	—	—	—	3139	65
66 Carcarañá Abajo...	488	—	—	2	—	1	—	—	—	5	12	5	1	380	—	3	1	—	—	—	898	66
67 Carcarañá Oeste....	1845	—	—	—	—	5	3	—	—	—	14	7	—	513	—	—	—	—	—	—	2387	67
68 Santa Teresa.....	1530	3	1	5	—	4	7	—	25	1	22	6	1	1196	2	4	1	—	—	—	2808	68
69 Amistad.....	253	—	—	1	—	—	—	—	8	—	2	17	34	393	—	10	—	—	—	—	718	69
70 Tortugas.....	1085	—	1	—	1	—	2	—	13	—	1	13	17	986	—	26	—	—	1	—	2146	70
71 Correa.....	658	—	—	4	—	—	2	—	19	1	10	51	20	278	—	25	—	—	—	—	1068	71
72 Bustanza.....	1128	—	—	1	—	1	—	—	3	—	9	6	4	683	—	2	—	—	—	—	1837	72
73 Armstrong.....	1022	—	2	1	5	9	—	—	29	4	20	27	20	1139	1	59	2	—	—	—	2340	73
Total VI...	10039	4	6	18	8	39	16	1	135	33	137	274	156	6276	3	188	7	—	1	—	17341	

## VII.—Departamento San Lorenzo

74 San Lorenzo.....	2818	—	3	28	—	28	3	—	12	7	71	12	5	498	—	11	6	—	—	—	3502	74
75 Jesús María.....	1255	—	—	25	1	7	11	—	14	1	32	10	15	579	4	4	12	—	—	—	1970	75
76 Desmochado Abajo..	543	—	—	4	—	1	—	—	—	—	4	1	3	58	—	1	—	—	—	—	615	76
77 Alberdi.....	1185	—	2	5	—	4	3	—	16	14	20	17	3	421	1	21	1	—	—	1	1714	77
78 Bernstadt (Roldan) ..	1758	3	1	6	1	12	1	—	29	2	38	117	30	409	—	355	9	—	—	—	2771	78
79 Carcarañá.....	980	—	1	8	9	2	1	1	59	4	37	108	21	232	3	167	16	—	—	—	1649	79
80 Clodomira.....	338	1	—	5	—	1	2	—	4	1	2	9	2	141	1	13	2	—	—	—	522	80
81 Candelaria.....	1726	—	2	14	—	18	2	—	19	31	116	60	6	1735	2	50	1	—	1	—	3783	81
82 General Roca.....	769	—	—	5	—	—	—	—	4	—	15	46	1	608	—	7	2	—	—	—	1457	82
83 Urquiza.....	909	—	—	4	—	1	3	—	6	1	21	61	5	177	1	29	—	—	1	—	1219	83
84 San José de la Esquina	2271	—	4	14	—	9	4	—	32	9	37	147	11	1634	—	97	110	—	—	—	4379	84
Total VII...	14552	4	13	118	11	83	30	1	195	70	393	588	102	6492	12	755	159	—	2	1	23581	

IV—POBLACION ABSOLUTA, POR NACIONALIDADES

DISTRITOS	Argentinos	Bolivianos	Brasileros	Chilenos	Norte Americanos	Orientales	Paraguayos	Otros Estados Amer.	Alemanes	Austriacos	Espanoles	Franceses	Ingléses	Italianos	Portugueses	Suizos	Ori. Est. Europeos	Asiáticos	Africanos	Diversos sin especific.	TOTAL	Número de orien.
1	2	3	4	5	6	7	8	9	10	11	12	13	14	15	16	17	18	19	20	21	22	

VIII.—Departamento Rosario

85 Rosario . . . . .	2997	22	11	4	207	79	909	344	14	808	203	3189	1227	961	11955	86	487	304	—	6	28	5091	85
86 Avila (Arroyo Ludueña) . .	279	—	4	—	1	1	2	—	2	39	7	1	17	306	—	1	—	—	—	—	—	660	86
87 Bajo Hondo . . . . .	306	—	—	—	—	1	—	—	3	—	—	2	8	389	—	—	—	—	—	—	—	712	87
88 Arroyo Seco Norte . . . . .	748	—	1	—	2	2	4	—	—	1	24	12	30	497	—	11	1	—	—	—	—	1333	88
89 Arroyo Seco Sud . . . . .	1540	—	—	3	1	4	1	—	1	—	64	14	45	89	2	—	—	—	—	—	—	1764	89
90 Pavón Norte . . . . .	502	—	—	2	—	—	—	—	1	—	3	6	44	2	—	—	—	—	—	—	—	560	90
91 Monte Flores . . . . .	501	—	—	1	—	—	2	—	7	—	16	2	5	101	—	—	—	—	—	—	—	635	91
92 Cerrillos . . . . .	622	—	—	4	—	—	—	—	1	—	22	1	8	66	—	—	—	—	—	—	—	724	92
93 Saladillo Sud . . . . .	238	—	—	2	—	1	1	—	—	—	2	3	—	14	—	—	—	—	—	—	—	261	93
94 Cármen del Sauce . . . . .	1588	—	—	4	—	3	3	—	1	—	25	6	13	42	1	1	2	—	—	—	—	1689	94
Total VIII . . . . .	36295	22	119	223	83	921	357	14	824	243	3354	1274	1131	13461	89	500	308	—	6	28	59252		

IX.—Departamento General Lopez

95 Mellncué . . . . .	2169	1	1	9	—	11	6	—	17	—	53	14	19	129	—	11	1	—	—	—	—	2441	95
96 Villa Constitución . . . . .	1032	—	—	3	—	3	1	—	—	6	41	32	3	73	1	8	—	—	—	—	—	1203	96
97 Arr. del Medio Abajo . . . . .	813	—	—	2	2	5	2	—	1	—	19	10	2	9	—	—	—	1	—	—	—	866	97
98 " " Centro . . . . .	1831	—	—	4	—	4	3	1	2	—	110	4	2	19	1	2	—	—	—	—	—	1984	98
99 " " Arriba . . . . .	490	—	2	2	—	1	3	—	—	—	25	4	7	6	—	2	—	—	—	—	—	542	99
100 Pavón Centro . . . . .	607	—	—	1	—	1	—	—	1	1	15	6	38	20	—	—	—	—	—	—	—	690	100
101 " Arriba . . . . .	709	—	2	2	2	5	5	—	—	—	17	2	42	12	—	—	2	—	—	—	—	800	101
102 India Muerta . . . . .	1308	—	—	7	—	5	—	—	1	—	18	28	1	149	—	24	4	—	—	—	—	1545	102
103 Venado Tuerto . . . . .	1338	—	—	5	1	12	2	—	8	—	45	19	156	27	—	1	1	—	—	—	—	1616	103
104 Huacalada y Barriles . . . . .	336	—	—	—	—	2	2	—	—	—	1	6	7	7	—	—	—	—	—	—	—	361	104
105 Teodolna . . . . .	1686	—	—	9	—	9	1	—	—	—	24	10	2	50	1	—	—	—	—	—	—	1792	105
106 La Picaza . . . . .	253	—	—	—	—	1	—	—	—	—	3	2	2	27	—	—	—	—	—	—	—	288	106
Total IX . . . . .	12572	1	5	44	5	59	25	1	30	8	371	137	281	528	3	48	8	1	1	—	—	14128	

RESÚMEN

Departamentos

I La Capital . . . . .	16151	5	48	21	7	202	89	3	272	68	507	431	176	4681	30	303	88	1	—	—	—	23083	I
II San Javier . . . . .	10158	4	35	8	30	43	413	1	94	1031	189	267	201	1196	15	498	27	—	—	3	—	14213	II
III Las Colonias . . . . .	16774	—	50	7	16	149	23	3	1161	147	268	827	70	16865	6	2975	100	—	10	1	—	39452	III
IV San José . . . . .	7133	3	15	1	—	38	26	5	54	14	78	139	11	438	7	291	32	—	—	—	—	8285	IV
V San Gerónimo . . . . .	12443	—	8	16	3	52	15	3	81	62	180	144	71	7728	3	171	14	—	—	3	—	20997	V
VI Irlondo . . . . .	10039	4	6	18	8	39	16	1	135	33	137	274	156	6276	3	188	7	—	—	1	—	17341	VI
VII San Lorenzo . . . . .	14552	4	13	118	11	83	30	1	195	70	393	588	102	6492	12	755	159	—	—	2	1	23581	VII
VIII Rosario . . . . .	36295	22	119	223	83	921	357	14	824	243	3354	1274	1131	13461	89	500	308	—	—	6	28	59252	VIII
IX General Lopez . . . . .	12572	1	5	44	5	59	25	1	30	8	371	137	281	528	3	48	8	1	1	—	—	14128	IX
Total I á IX . . . . .	136117	43	299	456	163	1586	994	32	2846	1676	5477	4081	2199	57665	168	5729	743	2	—	23	33	220332	
En 1869 había . . . . .	75178	31	121	450	76	671	76	25	1146	27	1559	1728	690	4223	127	2272	712	—	—	5	—	89117	
Diferencia en + . . . . .	60939	12	178	6	87	915	818	7	1700	1649	3918	2353	1509	53442	141	3457	31	—	—	18	—	131215	



V—POBLACION POR

DISTRITOS	Argentinos		Boli- vianos		Brasi- leros		Chilenos		Norte Ameri- canos		Orien- tales		Para- guayos		O.Estado Ameri- canos		Alemanes	
	V	M.	V.	M.	V.	M.	V.	M.	V.	M.	V.	M.	V.	M.	V.	M.	V.	M.
	2	3	4	5	6	7	8	9	10	11	12	13	14	15	16	17	18	19

I.—Departamento

1 Santa Fé	4788	5786	4	I	27	I5	I2	2	I	3	I05	72	37	33	2	I	I32	78
2 San Martín	769	550					4	2			6	2	10	3			7	I
3 San Justo	547	430			3						3	2					3	3
4 Cayastacito	479	437									4	I	I	I			5	3
5 Emilia	293	220			I	I	I				4	2					I	
6 Ascochingas	367	326											3					
7 Monte de Vera	634	528			I						I						23	16
Total I...	7874	8277	4	I	32	16	17	4	4	3	123	79	52	37	2	I	171	101

II.—Departamento

8 San Javier	1148	1215			5		2		5	I	11	2	7	10			3	5
9 Florencia	503	273			2	I	I	I	3		I	I	81	29			20	8
10 Las Toscas	490	395	I		2						4		16	13			3	5
11 Ocampo	1728	790			6				3		7		126	63	I		5	2
12 Las Garzas	71	65			I				3				1				I	3
13 El Toba	65	39																
14 Avellaneda	332	248		I	I		I	I					3				5	
15 Reconquista	951	824	I		9	4		I	I		8	6	18	20			8	4
16 Mal Abrigo	436	331	I		2	I	I				3		14	10			12	3
17 Alejandra	144	110				I					8	5		I			2	I
Total II...	5868	4290	3	I	28	7	5	3	23	7	34	9	267	146	I		63	31

III.—Departamento

18 Esperanza	1200	1289			5	5	I		5		22	5	4	4			265	177
19 Monte Aguará	274	91			I		I				4	2	I					
20 Soledad	269	159															4	2
21 María Luisa	87	79									I	I					9	9
22 Providencia	312	276			I	2		2			I	2					9	9
23 Constanza	60	56									4	6					7	5
24 Sunchales	78	29										I					9	I
25 Progreso	300	316			2	I					5	I	I				73	48
26 Sarmiento	63	67									5	3					5	4
27 Lehmann	273	258			I				3	2	12	6	2	I			4	2
28 Egusquiza	79	60											I					
29 Felicia	282	212			3						3						24	10
30 Rafaela	247	234			I	2				I	6	4	2				10	6
31 Castellanos	305	245							2		2		I			I	4	7
32 Pujol	147	157															6	3
33 Humboldt	502	440			3												86	51
34 Nuevo Torino	144	136				I					3						7	10
35 Pilar	258	209			I	I			I		3	I					16	8
36 Susana y Aurelia	282	216			I						6	I		I			6	I
37 Saguier	201	154															2	5
38 San Tomé	653	536									3		2				14	13
39 Franck	108	124				I					I						8	3
40 Las Tunas	182	185				I	I				I						7	9
41 San Gerónimo	361	351			2	2				I							54	42
42 Santa María	205	208			I												15	16
43 Angélica	39	35															3	2
44 Quebrachales	190	156			I													
45 San Agustín	210	236			2						2						2	I
46 Matilde	138	127																
47 San Carlos	542	578					2	I		I	12	9	I			I	33	15
48 Sauce	346	335			3	2					4	3	I				6	6
49 Argentina	284	249																I
50 María Juana	164	186			2						I	3					14	11
Total III...	8785	7989			32	18	4	3	11	5	101	48	16	7		3	694	467

NACIONALIDADES Y SEXOS

Austriacos		Españoles		Franceses		Ingleses		Italianos		Portugueses		Suizos		O. Estado Europeos		Asiaticos		Africanos		Diversos y sin especificación		RESÚMEN				
V.	M.	V.	M.	V.	M.	V.	M.	V.	M.	V.	M.	V.	M.	V.	M.	V.	M.	V.	M.	V.	M.	V.	M.	V.	M.	Total
20	21	22	23	24	25	26	27	28	29	30	31	32	33	34	35	36	37	38	39	40	41	42	43	44		

La Capital

50	9	357	86	171	100	130	33	2058	729	25	4	107	57	78	5	I	—	—	—	—	—	—	—	8085	7014	15099	I
I	—	9	2	21	3	10	I	26	11	—	—	6	I	I	—	—	—	—	—	—	—	—	—	870	576	1446	2
—	—	11	—	35	17	—	I	340	215	—	—	28	15	2	—	—	—	—	—	—	—	—	—	972	683	1655	3
4	4	9	6	5	5	—	—	38	27	—	—	3	3	—	—	—	—	—	—	—	—	—	—	548	487	1035	4
—	—	7	—	36	21	—	—	467	305	—	—	16	6	2	—	—	—	—	—	—	—	—	—	829	555	1384	5
—	—	—	—	3	—	—	—	46	32	—	—	—	—	—	—	—	—	—	—	—	—	—	—	419	358	777	6
—	—	—	—	—	—	—	—	233	154	I	—	—	—	—	—	—	—	—	—	—	—	—	—	952	735	1687	7
55	13	405	102	282	149	141	35	3208	1473	26	4	195	108	83	5	I	—	—	—	—	—	—	—	12675	10408	23083	

San Javier

2	—	13	2	18	16	5	3	137	99	—	—	34	27	5	4	—	—	—	—	—	—	—	—	—	—	—	—	—	1395	1384	2779	8
I	—	4	I	21	2	64	39	58	15	—	—	25	24	—	—	—	—	—	—	—	—	—	—	—	784	394	1178	9				
—	—	4	—	10	3	—	2	102	76	3	—	25	16	2	I	—	—	—	—	—	—	—	—	662	511	1173	10					
6	—	38	11	83	34	7	—	133	18	3	—	12	3	3	5	—	—	—	—	—	—	—	—	2161	926	3087	11					
I	2	6	4	6	3	—	—	26	18	I	—	21	20	—	—	—	—	—	—	—	—	—	—	138	115	253	12					
29	20	25	2	3	5	—	—	66	26	—	—	I	I	—	—	—	—	—	—	—	—	—	—	193	93	286	13					
327	299	9	4	3	I	—	I	111	90	—	—	—	I	2	—	—	—	—	—	—	—	—	—	796	647	1443	14					
175	158	34	6	33	13	29	14	89	34	2	—	47	23	4	—	—	—	—	—	—	—	—	—	1409	1107	2516	15					
7	3	19	6	7	2	5	2	19	—	I	—	122	93	—	I	—	—	—	—	—	—	—	—	649	453	1102	16					
I	—	I	—	2	2	20	10	44	35	2	3	—	3	—	—	—	—	—	—	—	—	—	—	225	171	396	17					
549	482	153	36	186	81	130	71	785	411	12	3	287	211	16	11	—	—	—	—	—	—	—	—	8412	5801	14203						

Las Colonias

25	16	19	15	134	82	2	—	381	176	—	3	355	220	6	7	—	—	—	—	—	—	—	—	—	—	—	—	—	—	—	2426	2000	4426	18
3	—	3	I	2	—	20	3	33	3	—	—	—	—	—	—	—	—	—	—	—	—	—	—	—	342	100	442	19						
—	—	15	—	6	—	I	—	16	4	—	—	4	—	—	—	—	—	—	—	—	—	—	—	—	311	163	474	20						
7	7	—	—	4	2	—	—	144	90	—	—	9	9	—	—	—	—	—	—	—	—	—	—	—	256	190	446	21						
I	I	6	—	8	2	I	—	309	220	—	—	22	12	3	—	—	—	—	—	—	—	—	—	—	673	526	1199	22						
—	—	3	—	5	2	—	I	77	43	—	—	2	I	—	—	—	—	—	—	—	—	—	—	—	158	114	272	23						
2	—	5	—	—	—	I	—	154	10	—	—	I	—	3	—	—	—	—	—	—	—	—	—	—	253	41	294	24						
6	4	7	6	16	5	I	I	120	68	—	—	33	14	I	—	—	—	—	—	—	—	—	—	—	565	464	1029	25						
—	—	—	—	5	4	—	—	166	104	—	—	15	4	I	—	—	—	—	—	—	—	—	—	—	260	186	446	26						
—	—	2	—	18	14	I	I	807	474	—	—	42	11	—	—	—	—	—	—	—	—	—	—	—	1163	769	1934	27						
—	—	—	—	4	—	—	—	233	123	—	—	—	—	—	—	—	—	—	—	—	—	—	—	—	317	183	500	28						
9	4	4	I	8	I	—	—	688	377	—	—	127	74	—	—	—	—	—	—	—	—	—	—	—	1148	679	1827	29						
16	23	27	3	30	9	I	I	679	342	—	—	87	52	I	I	—	—	—	—	—	—	—	—	—	1108	678	1786	30						
—	—	8	I	I	3	—	—	634	350	I	—	7	4	—	—	—	—	—	—	—	—	—	—	—	965	617	1582	31						
—	—	I	I	8	10	—	—	78	54	—	—	40	42	—	—	—	—	—	—	—	—	—	—	—	281	268	549	32						
2	—	14	7	18	4	—	—	208	130	—	—	182	120	3	I	—	—	—	—	—	—	—	—	—	1019	754	1773	33						
—	—	—	—	—	—	—	—	385	284	I	—	50	23	—	—	—	—	—	—	—	—	—	—	—	—	591	454	1045	34					
I	I	5	3	8	5	I	—	516	322	I	—	42	34	I	—	—	—	—	—	—	—	—	—	—	854	584	1438	35						
I	—	3	3	21	10	—	—	640	361	—	—	91	45	—	—	—	—	—	—	—	—	—	—	—	1051	638	1689	36						
2	I	14	9	8	8	—	—	437	294	—	—	—	—	—	—	—	—	—	—	—	—	—	—	—	697	491	1188	37						
2	4	11	2	19	6	—	—	170	118	—	—	21	19	I	2	—	—	—	—	—	—	—	—	—	897	701	1598	38						
I	—	3	5	13	4	—	—	179	123	—	—	40	27	—	I	—	—	—	—	—	—	—	—	—	353	288	641	39						
—	—	I	—	11	10	—	—	49	34	—	—	95	71	2	I	—	—	—	—	—	—	—	—	—	349	311	660	40						
—	—	3	—	7	10	I	—	36	32	—	—	243	198	2	I	—	—	—	—	—	—	—	—	—	709	638	1347	41						
—	—	I	—	23	7	—	—	304	216	—	—	68	50	—	—	—	—	—	—	—	—	—	—	—	617	497	1114	42						
—	—	2	—	I	—	—	—	184	124	—	—	2	—	—	—	—	—	—	—	—	—	—	—	—	228	159	387	43						
—	—	I	—	3	I	—	—	271	173	—	—	I	3	—	—	—	—	—	—	—	—	—	—	—	470	335	805	44						
—	—	5	—	9	I	—	—	413	288	—	—	16	6	—	—	—	—	—	—	—	—	—	—	—	659	532	1191	45						
—	—	—	—	6	9	—	I	244	156	—	—	10	7	—	—	—	—	—	—	—	—	—	—	—	398	300	698	46						
4	I	21	5	120	64	10	4	819	546	—	—	191	121	8	—	—	—	—	—	—	—	—	—	—	1763	1349	3112	47						
2	—	6	—	23	9	12	6	471	301	—	—	9	1	I	—	—	—	—	—	—	—	—	—	—	884	663	1547	48						
I	—	8	4	3	—	—	—	349	221	—	—	2	—	—	—	—	—	—	—	—	—	—	—	—	648	474	1122	49						
—	—	2	I	1	2	—	—	300	204	—	—	—	—	—	—	—	—	—	—	—	—	—	—	—	484	407	891	50						
85	62	201	67	543	284	52	18	10494	6371	3	3	1807	1168	66	34	—	—	—	—	—	—	—	—	—	22899	16553	39452							

V- POBLACION POR

DISTRITOS	Argentinos		Boli- vianos		Brasi- leros		Chilenos		Norte America- nos		Orientales		Para- guayos		Otros Estados Ame- ricanos		Alemanes	
	V.	M.	V.	M.	V.	M.	V.	M.	V.	M.	V.	M.	V.	M.	V.	M.	V.	M.
	2	3	4	5	6	7	8	9	10	11	12	13	14	15	16	17	18	19

IV.—Departamento

51 Helvecia .....	1398	1228	3	—	9	I	I	—	—	—	—	17	9	10	12	3	2	24	21
52 Cayastá .....	504	427	—	—	—	—	—	—	—	—	—	3	I	I	I	—	—	I	—
53 Santa Rosa .....	658	726	—	—	4	—	—	—	—	—	—	I	—	I	—	—	—	—	—
54 San José del Rincón .....	1087	1105	—	—	I	—	—	—	—	—	—	5	2	—	I	—	—	—	—
Total IV....	3647	3486	3	—	14	I	I	—	—	—	—	26	12	12	14	3	2	31	23

V.—Departamento

55 Coronda .....	1248	1347	—	—	I	—	4	—	—	—	—	4	—	3	—	—	—	15	7
56 Oroño y Gessler .....	494	466	—	—	—	—	—	—	—	—	—	I	I	—	—	—	—	5	I
57 Galvez .....	370	339	—	—	I	—	2	I	I	—	—	5	4	—	—	—	—	5	I
58 Belgrano .....	279	215	—	—	—	—	—	—	—	—	—	3	3	—	—	—	—	6	2
59 San Martín .....	477	521	—	—	I	—	—	—	—	—	—	7	2	I	—	—	—	8	10
60 Sastre .....	256	212	—	—	I	3	—	—	—	—	—	—	—	—	—	—	—	I	I
61 Piamonte .....	336	249	—	—	I	—	I	—	—	—	—	—	—	I	—	—	—	2	I
62 San Genaro .....	764	587	—	—	—	—	—	—	2	—	—	4	—	2	—	I	—	2	—
63 Yrigoyen .....	868	836	—	—	—	—	—	I	—	—	—	5	2	I	—	—	—	2	—
64 Gaboto .....	1306	1273	—	—	—	—	6	I	—	—	—	11	I	2	4	2	—	2	3
Total V ...	6398	6045	—	—	4	4	13	3	3	—	—	39	13	10	5	3	—	54	27

VI.—Departamento

65 Cañada de Gomez .....	1010	1020	I	—	I	I	4	—	2	—	—	13	6	2	—	I	—	32	6
66 Carcarañá Abajo .....	280	208	—	—	—	—	2	—	—	—	—	I	I	—	—	—	—	—	—
67 Carcarañá Oeste .....	923	922	—	—	—	—	—	—	—	—	—	3	2	3	—	—	—	—	—
68 Santa Teresa .....	807	723	3	—	I	—	4	I	—	—	—	2	2	4	3	—	—	15	10
69 Amistad .....	159	94	—	—	—	—	I	—	—	—	—	—	—	—	—	—	—	7	I
70 Tortugas .....	643	442	—	—	I	—	—	—	I	—	—	—	—	I	I	—	—	11	2
71 Correa .....	379	279	—	—	—	—	4	—	—	—	—	—	—	I	I	—	—	16	3
72 Bustinza .....	621	507	—	—	—	—	—	I	—	—	—	I	—	—	—	—	—	3	—
73 Armstrong .....	608	414	—	—	2	—	I	—	5	—	—	8	I	—	—	—	—	21	8
Total VI....	5430	4609	4	—	5	I	16	2	8	—	—	27	12	11	5	I	—	105	30

VII.—Departamento

74 San Lorenzo .....	1345	1473	—	—	3	—	25	3	—	—	—	21	7	3	—	—	—	10	2
75 Jesús Marta .....	738	517	—	—	—	—	20	5	—	I	—	7	—	7	4	—	—	13	I
76 Desmochado Abajo .....	299	244	—	—	—	—	4	—	—	—	—	I	—	—	—	—	—	—	—
77 Alberdi .....	615	570	—	—	2	—	5	—	—	—	—	2	2	—	3	—	—	8	8
78 Bernstadt (Roldan) .....	930	828	3	—	I	—	5	I	I	—	—	10	2	I	—	—	—	22	7
79 Carcarañá .....	524	459	—	—	I	—	8	—	5	4	—	I	I	I	—	I	—	38	21
80 Clodomira .....	203	135	I	—	—	—	5	—	—	—	—	—	I	I	—	—	—	2	2
81 Candelaria .....	917	809	—	—	I	I	13	I	—	—	—	11	7	I	I	—	—	14	5
82 General Roca .....	448	321	—	—	—	—	4	I	—	—	—	—	—	—	—	—	—	4	—
83 Urquiza .....	515	394	—	—	—	—	4	—	—	—	—	I	—	2	I	—	—	2	4
84 San José de la Esquina .....	1265	1006	—	—	I	3	13	I	—	—	—	7	2	4	—	—	—	20	12
Total VII...	7799	6753	4	—	8	5	106	12	6	5	—	61	22	20	10	I	—	133	62





V—POBLACIÓN POR

DISTRITOS	Argentinos		Boli- vianos		Brasi- leros		Chilenos		Norte America- nos		Orientales		Para- guayos		Otros Estados America- nos		Alemanes	
	V.	M.	V.	M.	V.	M.	V.	M.	V.	M.	V.	M.	V.	M.	V.	M.	V.	M.
	2	3	4	5	6	7	8	9	10	11	12	13	14	15	16	17	18	19

VIII.—Departa

85 Rosario .....	14173	15798	13	9	69	45	157	50	63	16	524	385	183	161	10	4	566	242	
86 Avila ( <i>Arroyo Ludueña</i> ) .....	159	120	—	—	2	2	—	—	—	—	—	—	—	—	—	—	—	2	—
87 Bajo Hondo .....	183	123	—	—	—	—	—	—	—	—	—	—	—	—	—	—	—	2	1
88 Arroyo Seco Norte .....	355	393	—	—	—	—	—	—	—	—	—	—	—	—	—	—	—	—	—
89 Arroyo Seco Sud .....	773	767	—	—	—	—	—	—	—	—	—	—	—	—	—	—	—	—	—
90 Pavón Norte .....	267	235	—	—	—	—	—	—	—	—	—	—	—	—	—	—	—	—	—
91 Monte Flores .....	250	251	—	—	—	—	—	—	—	—	—	—	—	—	—	—	—	—	—
92 Cerrillos .....	310	312	—	—	—	—	—	—	—	—	—	—	—	—	—	—	—	—	—
93 Saladillo Sud .....	136	102	—	—	—	—	—	—	—	—	—	—	—	—	—	—	—	—	—
94 Cármen del Sauce .....	767	821	—	—	—	—	—	—	—	—	—	—	—	—	—	—	—	—	—
Total VIII...	17373	18922	13	9	72	47	171	52	67	16	536	385	191	166	10	4	578	246	

IX.—Departamento

95 Melincué .....	1143	1026	1	—	—	—	—	—	—	—	—	—	—	—	—	—	—	—	—
96 Villa Constitución .....	482	550	—	—	—	—	—	—	—	—	—	—	—	—	—	—	—	—	—
97 Arroyo del Medio Abajo .....	420	393	—	—	—	—	—	—	—	—	—	—	—	—	—	—	—	—	—
98 " " Centro .....	950	881	—	—	—	—	—	—	—	—	—	—	—	—	—	—	—	—	—
99 " " Arriba .....	245	245	—	—	—	—	—	—	—	—	—	—	—	—	—	—	—	—	—
100 Pavón Centro .....	308	299	—	—	—	—	—	—	—	—	—	—	—	—	—	—	—	—	—
101 " Arriba .....	401	308	—	—	—	—	—	—	—	—	—	—	—	—	—	—	—	—	—
102 India Muerta .....	723	585	—	—	—	—	—	—	—	—	—	—	—	—	—	—	—	—	—
103 Venado Tuerto .....	753	585	—	—	—	—	—	—	—	—	—	—	—	—	—	—	—	—	—
104 Encadenadas y Barriles .....	188	148	—	—	—	—	—	—	—	—	—	—	—	—	—	—	—	—	—
105 Teodolína .....	892	794	—	—	—	—	—	—	—	—	—	—	—	—	—	—	—	—	—
106 La Pícaza .....	177	76	—	—	—	—	—	—	—	—	—	—	—	—	—	—	—	—	—
Total IX...	6682	5890	1	—	4	1	42	2	5	—	40	19	15	10	1	—	—	26	4

RESÚ

Departa

I La Capital .....	7874	8277	4	1	32	16	17	4	4	3	123	79	52	37	2	1	171	101
II San Javier .....	5868	4290	3	1	28	7	5	3	23	7	34	9	267	146	1	—	63	31
III Las Colonias .....	8785	7989	—	—	32	18	4	3	11	5	101	48	16	7	—	3	694	467
IV San José .....	3647	3486	3	—	14	1	1	—	—	—	26	12	12	14	3	2	31	23
V San Gerónimo .....	6398	6045	—	—	4	4	13	3	3	—	39	13	10	5	3	—	54	27
VI Iriondo .....	5430	4609	4	—	5	1	16	2	8	—	27	12	10	5	1	—	105	30
VII San Lorenzo .....	7799	6753	4	—	8	5	106	12	6	5	61	22	20	10	1	—	133	62
VIII Rosario .....	17373	18922	13	9	72	47	171	52	67	16	536	385	191	166	10	4	578	246
IX General Lopez .....	6682	5890	1	—	4	1	42	2	5	—	40	19	15	10	1	—	26	4
Total I á IX...	69856	66261	32	11	199	100	375	81	127	36	987	599	594	400	22	10	1855	991
	136117		43		299		456		163		1586		994		32		2846	



## VI—POBLACIÓN ARGENTINA, POR PROVINCIAS

DISTRITOS	Santa Fé	Buenos Aires	Entre Ríos	Corrientes	Córdoba	San Luis	Mendoza	San Juan	Ríoja	Catamarca	Santiago	Tucumán	Salta	Jujuy	Indígenas	Diversos y sin especificación	TOTAL	Número de órden	
1	2	3	4	5	6	7	8	9	10	11	12	13	14	15	16	17	18		
<b>I.—Departamento La Capital</b>																			
1 Santa Fé.....	8855	407	542	152	408	20	12	11	5	15	50	38	9	1	—	49	10574	1	
2 San Martín.....	867	35	34	106	242	3	9	—	1	3	13	3	—	—	—	—	1316	2	
3 San Justo.....	692	12	14	24	192	2	1	—	—	1	29	3	—	—	—	7	977	3	
4 Cayastacito.....	669	5	37	1	144	1	—	—	—	2	51	1	—	—	—	5	916	4	
5 Emilia.....	414	7	1	1	60	3	—	—	—	—	24	—	—	—	—	3	513	5	
6 Ascochingas.....	496	2	5	6	163	—	1	—	1	5	12	1	—	—	—	1	693	6	
7 Monte de Vera.....	927	13	20	5	173	—	—	1	—	3	17	1	—	—	—	2	1162	7	
Total I....	12920	481	653	295	1382	29	23	12	7	29	196	47	9	1	—	67	16151		
<b>II.—Departamento San Javier</b>																			
8 San Javier.....	1944	20	202	90	95	1	4	—	—	—	5	2	—	—	—	—	2363	8	
9 Florencia.....	177	7	2	528	13	2	7	2	1	3	7	5	14	8	—	—	776	9	
10 Las Toscas.....	347	25	17	485	2	1	—	1	1	3	—	1	—	—	—	2	885	10	
11 Ocampo.....	191	33	10	2205	2	2	—	—	—	2	1	24	8	—	1	39	2518	11	
12 Las Garzas.....	101	7	2	23	2	—	—	—	—	—	—	—	1	—	—	—	136	12	
13 El Toba.....	75	7	1	21	—	—	—	—	—	—	—	—	—	—	—	—	104	13	
14 Avellaneda.....	452	6	7	103	3	—	—	1	—	—	5	1	1	—	—	1	580	14	
15 Reconquista.....	916	39	30	681	55	16	2	3	2	2	11	9	6	—	—	3	1775	15	
16 Mal Abrigo.....	400	7	60	277	13	2	1	4	—	—	2	—	—	—	—	1	767	16	
17 Alejandra.....	207	2	15	16	2	—	6	—	—	—	—	1	—	—	—	5	254	17	
Total II....	4810	153	346	4429	187	24	20	11	4	10	31	43	30	8	2	50	10158		
<b>III.—Departamento Las Colonias</b>																			
18 Esperanza.....	2108	71	89	8	180	1	1	5	4	2	9	4	3	—	—	4	2489	18	
19 Monte Aguará.....	171	21	11	56	88	2	—	3	—	3	10	—	—	—	—	—	365	19	
20 Soledad.....	243	1	16	33	115	—	—	—	—	—	20	—	—	—	—	—	428	20	
21 María Luisa.....	147	—	—	—	11	—	—	—	—	—	8	—	—	—	—	—	166	21	
22 Providencia.....	442	9	3	2	125	—	—	—	—	1	6	—	—	—	—	—	588	22	
23 Constanza.....	65	—	1	—	48	—	—	—	1	—	1	—	—	—	—	—	116	23	
24 Sunchales.....	26	3	3	—	71	—	—	—	—	1	3	—	—	—	—	—	107	24	
25 Progreso.....	549	4	5	1	43	—	—	—	—	2	11	1	—	—	—	—	616	25	
26 Sarmiento.....	124	4	—	—	2	—	—	—	—	—	—	—	—	—	—	—	130	26	
27 Lehmann.....	413	16	8	1	62	1	20	2	3	—	4	1	—	—	—	—	531	27	
28 Egusquiza.....	123	1	—	1	12	—	—	—	—	—	—	—	—	1	—	—	139	28	
29 Felicia.....	460	16	—	1	14	—	—	—	—	—	1	—	—	—	—	2	494	29	
30 Rafaela.....	416	19	6	3	32	1	2	—	—	1	1	—	—	—	—	—	481	30	
31 Castellanos.....	395	8	2	—	107	2	—	—	—	—	26	—	—	—	—	10	550	31	
32 Pujol.....	286	—	6	—	9	—	—	—	—	1	2	—	—	—	—	—	304	32	
33 Humboldt.....	895	6	10	—	27	—	—	—	—	—	3	—	—	—	—	—	942	33	
34 Nuevo Torino.....	270	—	—	—	4	—	—	—	—	—	—	1	—	—	—	5	280	34	
35 Pilar.....	389	28	6	—	39	1	1	—	—	1	—	1	—	—	—	—	467	35	
36 Susana y Aurelia.....	450	6	3	1	38	—	—	—	—	—	—	—	1	—	—	—	498	36	
37 Saguier.....	285	2	2	—	58	—	—	—	—	2	5	—	—	—	—	—	355	37	
38 Santo Tomé.....	999	12	14	3	108	1	1	1	—	3	45	1	—	—	—	—	1189	38	
39 Franck.....	208	10	8	—	2	—	—	—	—	—	—	—	—	—	—	—	232	39	
40 Las Tunas.....	357	2	2	1	2	—	—	—	—	—	—	—	—	—	—	—	367	40	
41 San Gerónimo.....	679	5	9	—	18	—	—	—	—	—	—	—	—	—	—	—	712	41	
42 Santa María.....	387	—	1	—	25	—	—	—	—	—	—	—	—	—	—	—	413	42	
43 Angélica.....	65	1	—	—	7	—	—	—	1	—	—	—	—	—	—	—	74	43	
44 Quebrachales.....	245	5	3	1	82	—	2	—	1	—	7	—	—	—	—	—	346	44	
45 San Agustín.....	420	8	—	—	17	—	—	—	—	—	—	—	—	—	—	—	446	45	
46 Matilde.....	243	—	—	1	12	—	—	—	—	—	1	—	—	—	—	—	265	46	
47 San Carlos.....	1049	21	8	2	28	1	—	1	—	—	4	3	—	—	—	3	1120	47	
48 Sauce.....	556	8	4	3	80	2	2	—	—	2	7	1	—	—	—	16	681	48	
49 Argentina.....	380	3	2	—	134	1	—	—	—	1	12	—	—	—	—	—	533	49	
50 María Juana.....	283	4	—	—	57	1	—	—	—	—	2	—	—	—	—	—	350	50	
Total III....	14128	294	222	118	1657	14	29	12	10	20	188	13	4	1	—	64	16774		

## VI—POBLACIÓN ARGENTINA, POR PROVINCIAS

DISTRITOS	Santa Fé	Buenos Aires	Entre Ríos	Corrientes	Córdoba	San Luis	Mendoza	San Juan	Ríoja	Catamarca	Santiago	Tucumán	Salta	Jujuy	Indígenas	Diversos y sin especificación	TOTAL	Número de orden
1	2	3	4	5	6	7	8	9	10	11	12	13	14	15	16	17	18	

## IV.—Departamento San José

51 Helvecia .....	1889	29	304	63	291	3	3	2	—	5	22	7	—	—	—	8	2626	51
52 Cayastá .....	846	1	19	6	24	—	—	—	—	2	—	—	—	—	33	—	931	52
53 Santa Rosa .....	1227	7	102	16	21	—	1	—	—	3	1	—	—	—	—	6	1384	53
54 San José del Rincón .....	1979	9	166	15	8	1	2	2	—	—	7	1	—	—	1	1	2192	54
Total IV...	5941	46	591	100	344	4	6	4	—	7	32	9	—	—	34	15	7133	

## V.—Departamento San Gerónimo

55 Coronda .....	2346	35	40	8	123	4	5	4	—	1	19	4	2	—	—	4	2595	55
56 Oroño y Gessler .....	880	5	—	7	48	—	—	—	—	—	1	—	—	—	—	19	960	56
57 Galvez .....	563	39	—	—	88	3	1	2	—	1	10	2	—	—	—	—	709	57
58 Belgrano .....	429	2	1	1	54	1	—	—	—	2	2	—	—	—	—	2	494	58
59 San Martín .....	715	9	8	1	242	1	1	3	—	5	10	3	—	—	—	—	998	59
60 Sastre .....	267	7	3	—	174	1	4	—	—	—	12	—	—	—	—	—	468	60
61 Piamonte .....	291	17	1	—	216	20	5	—	—	—	32	3	—	—	—	—	585	61
62 San Genaro .....	978	21	4	1	237	24	1	5	—	12	64	2	—	—	2	—	1351	62
63 Yrigoyen .....	1563	29	18	4	42	—	7	3	—	—	30	—	—	—	—	8	1704	63
64 Gaboto .....	2260	53	51	6	141	2	17	3	—	3	33	5	2	—	—	3	2579	64
Total V...	10292	217	126	28	1365	56	41	20	—	24	213	19	4	—	2	36	12443	

## VI.—Departamento Iriondo

65 Cañada de Gomez .....	909	56	12	4	856	138	16	9	3	1	18	7	—	—	1	—	2030	65
66 Carcarañá Abajo .....	406	12	3	—	49	4	6	—	—	—	6	1	—	—	2	1	488	66
67 Carcarañá Oeste .....	1719	24	3	3	58	—	3	1	—	2	29	2	—	—	—	1	1845	67
68 Santa Teresa .....	1260	25	2	—	145	2	3	2	5	4	78	2	—	—	2	—	1530	68
69 Amistad .....	146	6	—	—	78	1	1	1	1	2	14	1	—	—	—	2	253	69
70 Tortugas .....	550	12	2	—	414	13	1	2	2	16	36	5	—	—	—	32	1085	70
71 Correa .....	387	14	1	—	185	17	11	8	3	—	21	3	—	—	—	8	658	71
72 Bustinza .....	973	9	—	—	90	4	—	1	—	—	46	2	1	—	—	2	1128	72
73 Armstrong .....	294	19	—	2	457	31	5	3	13	6	11	5	1	—	—	175	1022	73
Total VI...	6644	177	23	9	2332	210	46	27	27	31	259	28	2	—	3	221	10039	

## VII.—Departamento San Lorenzo

74 San Lorenzo .....	2480	60	19	15	159	20	11	3	—	—	42	4	2	—	—	3	2818	74
75 Jesús María .....	968	37	27	8	131	33	27	4	1	1	18	—	—	—	—	—	1255	75
76 Desmochado Abajo .....	390	16	1	—	83	2	8	1	—	—	40	2	—	—	—	—	543	76
77 Alberdi .....	963	42	15	3	89	8	5	1	1	4	50	3	1	—	—	—	1185	77
78 Bernstadt (Roldán) .....	1375	50	14	1	206	13	12	9	1	2	68	7	—	—	—	—	1758	78
79 Carcarañá .....	646	38	3	4	201	25	29	6	1	3	13	9	—	—	—	2	980	79
80 Clodomira .....	246	16	1	—	37	1	2	3	4	—	27	1	—	—	—	—	338	80
81 Candelaria .....	1299	66	10	5	235	28	32	10	3	3	26	9	—	—	—	—	1726	81
82 General Roca .....	601	40	2	—	53	18	5	2	—	1	44	3	—	—	—	—	769	82
83 Urquiza .....	642	66	3	1	122	20	5	6	2	5	22	6	—	—	—	9	909	83
84 San José de la Esquina .....	1793	79	3	2	235	54	12	4	2	5	66	13	—	—	—	3	2271	84
Total VII...	11403	510	98	39	1551	222	148	49	15	24	416	57	3	—	—	17	14552	

## VI—POBLACIÓN ARGENTINA POR PROVINCIAS

DISTRITOS	Santa Fé	Buenos Aires	Entre Ríos	Corrientes	Córdoba	San Luis	Mendoza	San Juan	Rioja	Catamarca	Santiago	Tucumán	Salta	Jujuy	Indígenas	Sin especificación	TOTAL	Números de orden
2	3	4	5	6	7	8	9	10	11	12	13	14	15	16	17	18	19	

## VIII.—Departamento Rosario

85 Rosario .....	19103	2559	532	283	5425	452	389	285	78	101	324	361	48	8	23	—	29971	85
86 Ayila (Arroyo Lu- dueña).....	207	19	1	—	31	1	—	2	1	2	15	—	—	—	—	—	279	86
87 Bajo Hondo.....	229	4	—	2	40	17	—	5	1	2	4	2	—	—	—	—	306	87
88 Arroyo Seco Norte	651	16	—	1	17	3	2	2	—	—	20	1	—	—	—	35	748	88
89 Arroyo Seco Sud..	1361	111	1	—	37	3	5	1	1	—	20	—	—	—	—	—	1540	89
90 Pavón Norte.....	426	23	—	1	14	6	1	—	1	2	15	12	—	1	—	—	502	90
91 Monte Flores.....	429	26	—	—	18	—	3	1	—	—	24	—	—	—	—	—	501	91
92 Cerrillos.....	574	11	—	—	19	3	1	—	—	1	11	2	—	—	—	—	622	92
93 Saladillo Sud....	150	20	—	—	38	13	4	1	—	—	10	2	—	—	—	—	238	93
94 Carmen del Sauce..	1219	136	5	2	79	5	2	2	2	2	127	7	—	—	—	—	1588	94
Total VIII....	24349	2925	539	289	5718	503	407	299	84	110	570	387	48	9	23	35	36295	

## IX.—Departamento General Lopez

95 Mellncué.....	1371	450	10	2	160	43	20	1	1	8	63	14	2	—	—	24	2169	95
96 Villa Constitución.	778	211	6	—	26	3	2	—	1	—	2	3	—	—	—	—	1032	96
97 Arroyo del Medio Abajo.....	550	227	—	1	25	2	3	2	—	—	2	1	—	—	—	—	813	97
98 Arroyo del Medio Centro.....	1227	457	1	—	90	5	2	3	1	1	13	5	—	—	—	26	1831	98
99 Arroyo del Medio Arriba.....	312	126	—	2	34	5	2	—	—	1	6	2	—	—	—	—	490	199
100 Pavón Centro....	443	98	—	—	32	6	7	2	3	—	12	4	—	—	—	—	607	100
101 „ Arriba....	526	98	3	3	35	9	1	—	1	3	26	4	—	—	—	—	709	101
102 India Muerta....	892	213	1	—	99	54	5	—	—	1	35	8	—	—	—	—	1308	102
103 Venado Tuerto..	734	366	6	1	118	39	2	2	3	3	50	7	—	—	—	7	1338	103
104 Encadenadas y Barriles.....	36	276	—	1	9	9	1	—	—	—	—	3	—	—	1	—	336	104
105 Teodolina.....	496	959	2	—	100	52	19	7	—	8	37	3	1	—	1	—	1686	105
106 La Pícaza.....	80	45	8	—	68	26	13	—	2	1	5	1	4	—	—	—	253	106
Total IX....	7445	3526	37	10	796	253	77	17	12	26	251	55	7	—	2	58	12572	

## RESÚMEN

## Departamentos

I La Capital.....	12920	481	653	295	1382	29	23	12	7	29	196	47	9	1	—	67	16151	I
II San Javier.....	4810	153	346	4429	187	24	20	11	4	10	31	43	30	8	2	50	10158	II
III Las Colonias...	14128	294	222	118	1657	14	29	12	10	20	188	13	4	1	—	64	16774	III
IV San José.....	5941	46	591	100	344	4	6	4	—	7	32	9	—	—	34	15	7133	IV
V San Gerónimo....	10292	217	126	28	1365	56	41	20	—	24	213	19	4	—	2	36	12443	V
VI Iriondo.....	6644	177	23	9	2332	210	46	27	27	31	259	28	2	—	3	221	10039	VI
VII San Lorenzo ...	11403	510	98	39	1551	222	148	49	15	24	416	57	3	—	—	17	14552	VII
VIII Rosario.....	24349	2925	539	289	5718	503	407	299	84	110	570	387	48	9	23	35	36295	VIII
IX General Lopez...	7445	3526	37	10	796	253	77	17	12	26	251	55	7	—	2	58	12572	IX
Total.....	97932	8329	2635	5317	15332	1315	797	451	159	281	2156	658	107	19	66	563	136117	
En 1869 eran.....	48407	4253	910	614	11100	988	1270	527	94	376	4691	1064	95	40	749	—	75178	
Diferencia en + ó ..	+49525	+4076	+1725	+4703	+4232	+327	-473	-76	+65	-95	-2535	-406	+12	-21	-683	+563	+60939	

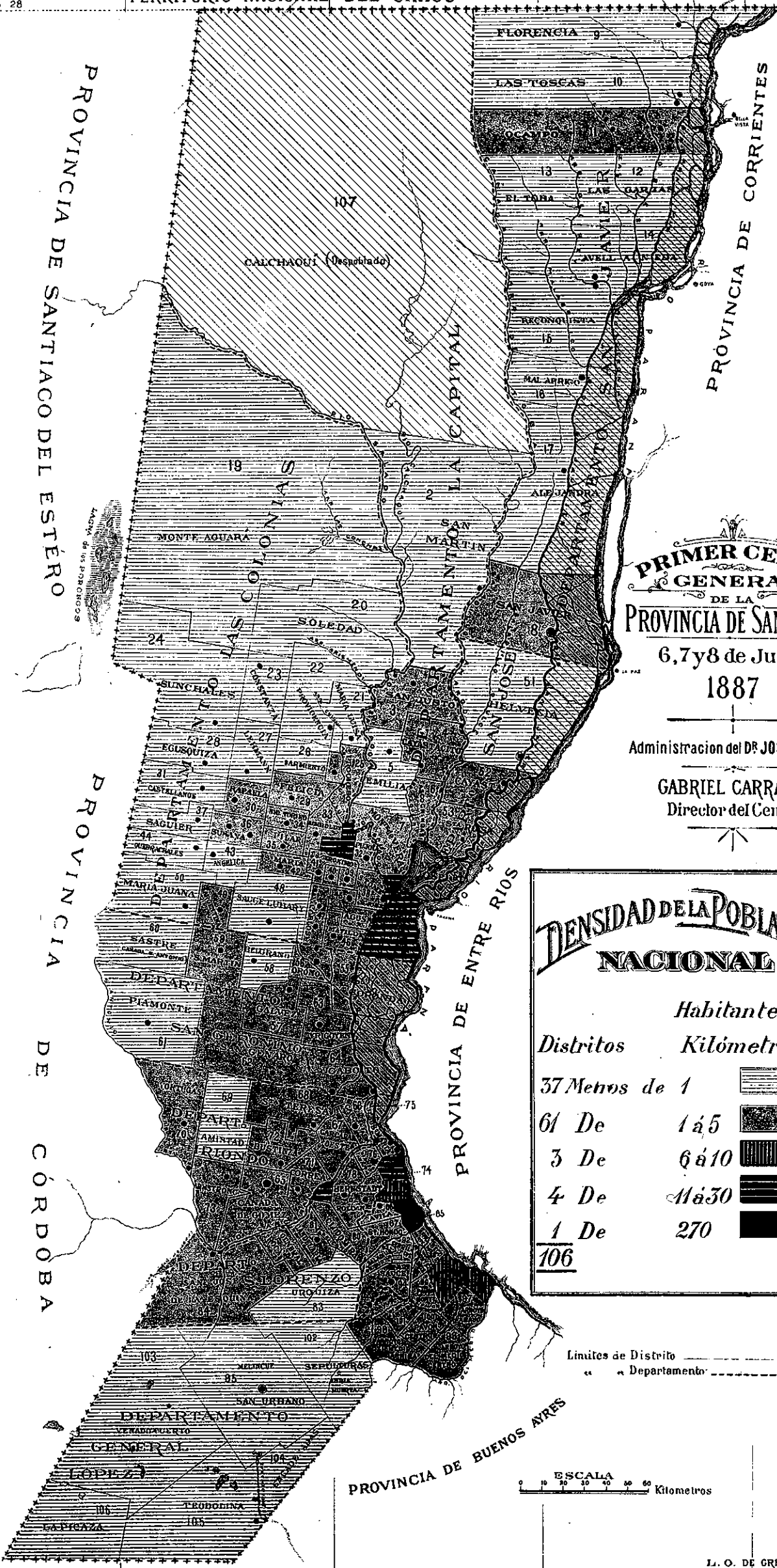

**PRIMER CENSO GENERAL**  
DE LA  
**PROVINCIA DE SANTA FÉ**

6, 7 y 8 de Junio  
**1887**

Administración del DR. JOSÉ GALVEZ

**GABRIEL CARRASCO**  
Director del Censo

**DENSIDAD DE LA POBLACION NACIONAL**

Distritos	Habitantes por Kilómetro	Color/Pattern
37 Metros de 1	1	Horizontal lines
61 De	1 a 5	Vertical lines
3 De	6 a 10	Diagonal lines (top-left to bottom-right)
4 De	11 a 30	Diagonal lines (top-right to bottom-left)
1 De	270	Solid black

----- Límites de Distrito  
----- " " Departamento

ESCALA  
0 10 20 30 40 50 60  
Kilometros





VII—DENSIDAD DE LA POBLACIÓN NACIONAL, EXTRANJERA, ITALIANA, SUIZA Y ESPAÑOLA

DISTRITOS	Extensión en kilómetros cuadrados	POBLACIÓN						DENSIDAD DE LA POBLACIÓN por kilómetro cuadrado						Número de orden
		Absoluta	Nacional	Extranjera	Italiana	Suiza	Española	Absoluta	Nacional	Extranjera	Italiana	Suiza	Española	
1	2	3	4	5	6	7	8	9	10	11	12	13	14	
<b>I.—Departamento La Capital</b>														
1 Santa Fé .....	738	15099	10574	4525	2787	164	443	20.46	14.33	6.13	3.78	0.22	0.60	1
2 San Martín .....	4960	1446	1316	130	37	7	11	0.29	0.26	0.03	0.01	—	—	2
3 San Justo .....	967	1655	977	678	555	43	11	1.71	1.01	0.70	0.57	0.04	0.01	3
4 Cayastacito .....	707	1035	916	119	65	6	15	1.46	1.29	0.17	0.09	0.01	0.02	4
5 Emilia .....	757	1384	513	871	772	22	7	1.83	0.68	1.15	1.02	0.03	0.01	5
6 Ascochingas .....	529	777	693	84	78	—	—	1.47	1.31	0.16	0.15	—	—	6
7 Monte de Vera .....	553	1687	1162	525	387	61	20	3.05	2.10	0.95	0.70	0.11	0.04	7
Calchaquí (despoblado) (107) .....	29226	—	—	—	—	—	—	—	—	—	—	—	—	
Total I. ....	38437	23083	16151	6932	4681	303	507	0.60	0.42	0.18	0.12	0.01	0.01	
<b>II.—Departamento San Javier</b>														
8 San Javier .....	2347	2779	2363	416	236	61	15	1.18	1.00	0.18	0.10	0.03	0.01	8
9 Florencia .....	2430	1178	776	402	73	49	5	0.48	0.31	0.17	0.03	0.02	—	9
10 Las Toscas .....	1953	1173	885	288	178	41	4	0.60	0.45	0.15	0.09	0.03	—	10
11 Ocampo .....	1905	3087	2518	569	151	15	49	1.62	1.32	0.30	0.08	0.01	0.03	11
12 Las Garzas .....	1317	253	136	117	44	41	10	0.19	0.10	0.09	0.03	0.03	0.01	12
13 El Toba .....	1614	286	104	182	92	2	27	0.18	0.06	0.12	0.06	—	0.02	13
14 Avellaneda .....	1867	1443	580	863	201	1	13	0.77	0.31	0.46	0.11	—	0.01	14
15 Reconquista .....	2030	2516	1775	741	123	70	40	1.24	0.87	0.37	0.06	0.03	0.02	15
16 Mal Abrigo .....	1106	1102	767	335	19	215	25	1.00	0.70	0.30	0.02	0.20	0.02	16
17 Alejandra .....	3452	396	254	142	79	3	1	0.11	0.07	0.04	0.02	—	—	17
Total II. ....	20021	14213	10158	4055	1196	498	189	0.71	0.51	0.20	0.06	0.03	0.01	
<b>III.—Departamento Las Colonias</b>														
18 Esperanza .....	164	4426	2489	1937	557	575	34	26.99	15.18	11.81	3.40	3.51	0.21	18
19 Monte Aguará .....	12441	442	365	77	36	—	4	0.04	0.03	0.01	—	—	—	19
20 Soledad .....	2428	474	428	46	20	4	15	0.20	0.18	0.02	0.01	—	0.01	20
21 María Luisa .....	578	446	166	280	234	18	—	0.77	0.29	0.48	0.40	0.03	—	21
22 Providencia .....	1010	1199	588	611	529	34	6	1.19	0.58	0.61	0.52	0.03	—	22
23 Constanza .....	641	272	116	156	120	3	3	0.42	0.18	0.24	0.19	—	—	23
24 Sunchales .....	2392	294	107	187	164	1	5	0.12	0.04	0.08	0.07	—	—	24
25 Progreso .....	431	1029	616	413	188	47	13	2.39	1.43	0.96	0.44	0.11	0.03	25
26 Sarmiento .....	374	446	130	316	270	19	—	1.19	0.34	0.85	0.72	0.05	—	26
27 Lehmann .....	582	1934	531	1403	1281	53	2	3.32	0.91	2.41	2.20	0.09	0.01	27
28 Egusquiza .....	742	500	139	361	356	—	—	0.67	0.19	0.48	0.47	—	—	28
29 Felicia .....	427	1827	494	1333	1065	201	5	4.28	1.16	3.12	2.49	0.47	0.01	29
30 Rafaela .....	314	1786	481	1305	1021	139	30	5.69	1.53	4.16	3.25	0.44	0.10	30
31 Castellanos .....	760	1582	550	1032	990	11	9	2.08	0.72	1.36	1.30	0.01	0.01	31
32 Pujol .....	192	549	304	245	132	82	2	2.86	1.58	1.28	0.69	0.43	0.01	32
33 Humboldt .....	268	1773	942	831	338	302	21	6.62	3.51	3.11	1.26	1.13	0.08	33
34 Nuevo Torino .....	215	1045	280	765	669	73	1	4.86	1.30	3.56	3.11	0.34	—	34
35 Pilar .....	206	1438	467	971	838	76	8	6.98	2.27	4.71	4.07	0.37	0.04	35
36 Susana y Aurelia .....	369	1689	498	1191	1001	136	6	4.58	1.35	3.23	2.71	0.37	0.02	36
37 Sagüer .....	431	1188	355	833	731	—	23	2.76	0.82	1.94	1.69	—	0.05	37
38 Santo Tomé .....	235	1598	1189	409	288	40	13	6.80	5.06	1.74	1.23	0.17	0.06	38
39 Franck .....	82	641	232	409	302	67	8	7.82	2.83	4.99	3.68	0.82	0.10	39
40 Las Tunas .....	74	660	367	293	83	166	1	8.92	4.96	3.96	1.12	2.24	0.01	40
41 San Gerónimo .....	181	1347	712	635	68	441	3	7.44	3.93	3.51	0.38	2.44	0.02	41
42 Santa María .....	238	1114	413	701	520	118	1	4.68	1.74	2.94	2.19	0.50	—	42
43 Angélica .....	357	387	74	313	308	2	2	1.08	0.20	0.88	0.86	0.01	0.01	43
44 Quebrachales .....	531	805	346	459	444	4	1	1.52	0.65	0.87	0.84	0.01	—	44
45 San Agustín .....	247	1191	446	745	701	22	5	4.82	1.81	3.01	2.84	0.09	0.02	45
46 Matilde .....	258	698	265	433	400	17	—	2.71	1.03	1.68	1.55	0.07	—	46
47 San Carlos .....	246	3112	1120	1992	1365	312	26	12.65	4.55	8.10	5.55	1.27	0.11	47
48 Sauce .....	966	1547	681	866	772	10	6	1.60	0.70	0.90	0.80	0.01	0.01	48
49 Argentina .....	289	1122	533	589	570	2	12	3.88	1.84	2.04	1.97	0.01	0.04	49
50 María Juana .....	1032	891	350	541	504	—	3	0.86	0.34	0.52	0.49	—	—	50
Total III. ....	29701	39452	16774	22678	16865	2975	268	1.33	0.57	0.76	0.57	0.10	0.01	

VII—DENSIDAD DE LA POBLACIÓN NACIONAL, EXTRANJERA, ITALIANA, SUIZA Y ESPAÑOLA

DISTRITOS	Extensión en kilómetros cuadrados	POBLACIÓN						DENSIDAD DE LA POBLACIÓN por kilómetro cuadrado						Número de orden
		Absoluta	Nacional	Extranjera	Italiana	Suiza	Española	Absoluta	Nacional	Extranjera	Italiana	Suiza	Española	

IV.—Departamento San José

51 Helvecia.....	2986	3173	2626	547	180	139	43	1.06	0.88	0.18	0.06	0.05	0.01	51
52 Cayastá.....	705	1228	931	297	48	152	2	1.74	1.32	0.42	0.07	0.22	—	52
53 Santa Rosa.....	707	1424	1384	40	23	—	8	2.01	1.95	0.06	0.03	—	0.01	53
54 San José del Rincón.....	382	2460	2192	268	187	—	25	6.44	5.74	0.70	0.49	—	0.07	54
Total IV...	4780	8285	7133	1152	438	291	78	1.73	1.49	0.24	0.09	0.06	0.02	

V.—Departamento San Gerónimo

55 Coronda.....	1022	3273	2595	678	588	4	32	3.20	2.54	0.66	0.58	—	0.03	55
56 Oroño y Gessler.....	318	2350	960	1390	1260	51	12	7.39	3.02	4.37	3.96	0.16	0.04	56
57 Galvez.....	661	1645	709	936	835	13	32	2.49	1.07	1.42	1.26	0.02	0.05	57
58 Belgrano.....	511	1404	494	910	798	71	—	2.75	0.96	1.79	1.56	0.14	—	58
59 San Martín.....	837	2010	998	1012	945	21	12	2.40	1.19	1.21	1.13	0.03	0.01	59
60 Sastre.....	1128	750	468	282	267	1	3	0.66	0.41	0.25	0.24	—	—	60
61 Plamonte.....	1744	814	585	229	194	2	2	0.47	0.34	0.13	0.11	—	—	61
62 San Genaro.....	1314	2187	1351	836	767	1	14	1.66	1.03	0.63	0.58	—	0.01	62
63 Yrigoyen.....	760	3240	1704	1536	1479	7	18	4.26	2.24	2.02	1.95	0.01	0.02	63
64 Gaboto.....	891	3324	2579	745	595	—	55	3.73	2.89	0.84	0.67	—	0.06	64
Total V...	9186	20997	12443	8554	7728	171	180	2.28	1.35	0.93	0.84	0.02	0.02	

VI.—Departamento Iriondo

65 Cañada de Gomez.....	796	3139	2030	1109	708	59	47	3.94	2.55	1.39	0.89	0.07	0.01	65
66 Carcarañá Abajo.....	217	898	488	410	380	3	12	4.14	2.25	1.89	1.75	0.01	0.06	66
67 Carcarañá Oeste.....	406	2387	1845	542	513	—	14	5.88	4.54	1.34	1.26	—	0.03	67
68 Santa Teresa.....	768	2808	1530	1278	1196	4	22	3.66	1.99	1.67	1.56	0.01	0.03	68
69 Amistad.....	899	718	253	465	393	10	2	0.80	0.28	0.52	0.44	0.01	—	69
70 Tortugas.....	971	2146	1085	1061	986	26	1	2.21	1.12	1.09	1.02	0.03	—	70
71 Correa.....	375	1068	658	410	278	25	10	2.85	1.75	1.10	0.74	0.07	0.02	71
72 Bustinza.....	544	1837	1128	709	683	2	9	3.38	2.08	1.30	1.25	—	0.02	72
73 Armstrong.....	611	2340	1022	1318	1139	59	20	3.83	1.67	2.16	1.86	0.10	0.03	73
Total VI...	5587	17341	10039	7302	6276	188	137	3.10	1.80	1.30	1.12	0.03	0.02	

VII.—Departamento San Lorenzo

74 San Lorenzo.....	114	3502	2818	684	498	11	71	30.72	24.72	6.00	4.37	0.10	0.62	74
75 Jesús María.....	245	1970	1255	715	579	4	32	8.04	5.12	2.92	2.36	0.02	0.13	75
76 Desmochado Abajo.....	122	615	543	72	58	1	4	5.04	4.45	0.59	0.48	0.01	0.03	76
77 Alberdi.....	121	1714	1185	529	421	21	20	14.17	9.79	4.38	3.48	0.17	0.17	77
78 Bernstadt (Roldan).....	515	2771	1758	1013	409	355	38	5.38	3.41	1.97	0.79	0.69	0.07	78
79 Carcarañá.....	71	1649	980	669	232	167	37	23.23	13.80	9.43	3.27	2.35	0.52	79
80 Clodomira.....	298	522	338	184	141	13	2	1.75	1.13	0.62	0.47	0.04	0.01	80
81 Candelaria.....	358	3783	1726	2057	1735	50	116	10.57	4.82	5.75	4.85	0.14	0.32	81
82 General Roca.....	310	1457	769	688	608	7	15	4.70	2.48	2.22	1.96	0.02	0.05	82
83 Urquiza.....	1072	1219	909	310	177	29	21	1.14	0.85	0.29	0.17	0.03	0.02	83
84 San José de la Esquina.....	1926	4379	2271	2108	1634	97	37	1.27	1.18	1.09	0.85	0.05	0.02	84
Total VII...	5152	23581	14552	9029	6492	755	393	4.57	2.82	1.75	1.26	0.15	0.08	

VII—DENSIDAD DE LA POBLACIÓN, NACIONAL, EXTRANJERA,  
ITALIANA, SUIZA Y ESPAÑOLA

DISTRITOS	Extensión en kilómetros cuadrados	POBLACIÓN						DENSIDAD DE LA POBLACIÓN por kilómetro cuadrado					Número de orden	
		Absoluta	Nacional	Extranjera	Italiana	Suiza	Española	Absoluta	Nacional	Extranjera	Italiana	Suiza		Española
1	2	3	4	5	6	7	8	9	10	11	12	13	14	

VIII.—Departamento Rosario

85 Rosario.....	III	50914	29971	20943	11955	487	3189	458.68	270.00	188.68	107.70	4.39	28.73	85
86 Avila ( <i>Arroyo Ladueña</i> )	136	660	279	381	306	I	7	4.85	2.05	2.80	2.25	0.01	0.05	86
87 Bajo Hondo.....	197	712	306	406	389	—	2	3.61	1.55	2.06	1.97	—	0.01	87
88 Arroyo Seco Norte....	125	1333	748	585	497	II	24	10.66	5.98	4.68	3.18	0.08	0.19	88
89 Arroyo Seco Sud.....	229	1764	1540	224	89	—	64	7.70	6.72	0.98	0.39	—	0.28	89
90 Pavón Norte.....	161	560	502	58	2	—	3	3.48	3.12	0.36	0.01	—	0.02	90
91 Monte Flores.....	143	635	501	134	101	—	16	4.44	3.50	0.94	0.70	—	0.11	91
92 Cerrillos.....	108	724	622	102	66	—	22	6.70	5.76	0.94	0.61	—	0.20	92
93 Saladillo Sud.....	113	261	238	23	14	—	2	2.31	2.11	0.20	0.12	—	0.02	93
94 Carmen del Sauce.....	337	1689	1588	101	42	I	25	5.01	4.71	0.30	0.12	—	0.07	94
Total VIII...	1660	59252	36295	22957	13461	500	3354	35.69	21.86	13.83	8.11	0.30	2.02	

IX.—Departamento General Lopez

95 Melincué.....	2723	2441	2169	272	129	II	53	0.90	0.80	0.10	0.05	—	0.02	95
96 Villa Constitución....	136	1203	1032	171	73	8	41	8.85	7.59	1.26	0.54	0.06	0.30	96
97 Arroyo de Medio Abajo	304	866	813	53	9	—	19	2.85	2.67	0.18	0.03	—	0.06	97
98 " " Centro.....	400	1984	1831	153	19	2	110	4.96	4.58	0.38	0.05	0.01	0.28	98
99 " " Arriba.....	322	542	490	52	6	2	25	1.68	1.52	0.16	0.02	0.01	0.08	99
100 Pavón Centro.....	208	690	607	33	20	—	15	3.32	2.92	0.40	0.10	—	0.07	100
101 " Arriba.....	450	800	709	91	12	—	17	1.78	1.58	0.20	0.03	—	0.04	101
102 India Muerta.....	1373	1545	1308	237	149	24	18	1.13	0.95	0.18	0.11	0.02	0.01	102
103 Venado Tuerto.....	3781	1616	1338	278	27	I	45	0.43	0.35	0.08	0.01	—	0.01	103
104 Encadenadas y Barriles	640	361	336	25	7	—	1	0.56	0.52	0.04	0.01	—	—	104
105 Teodolina.....	2328	1792	1686	106	50	—	24	0.77	0.72	0.05	0.02	—	0.01	105
106 La Picaza.....	1495	288	253	35	27	—	3	0.19	0.17	0.02	0.02	—	—	106
Total IX...	14160	14128	12572	1556	528	48	371	1.00	0.89	0.11	0.03	—	0.02	

RESÚMEN

Departamentos

I La Capital.....	38437	23083	16151	6932	4681	303	507	0.60	0.42	0.18	0.12	0.01	0.01	I
II San Javier.....	20021	14213	10158	4055	1196	498	189	0.71	0.51	0.20	0.06	0.03	0.01	II
III Las Colonias.....	29701	3945	16774	22678	16865	2975	268	3.33	0.57	0.76	0.57	0.10	0.01	III
IV San José.....	4780	8285	7133	1152	438	291	78	1.73	1.49	0.24	0.09	0.06	0.02	IV
V San Gerónimo.....	9186	20997	12443	8554	7728	171	180	2.28	1.35	0.93	0.84	0.02	0.02	V
VI Iriondo.....	5587	17341	10039	7302	6276	188	137	3.10	1.80	1.30	1.12	0.03	0.02	VI
VII San Lorenzo.....	5152	23581	14552	9029	6492	755	393	4.57	2.82	1.75	1.26	0.15	0.08	VII
VIII Rosario.....	1660	59252	36295	22957	13461	500	3354	35.69	21.86	13.83	8.11	0.30	2.02	VIII
IX General Lopez.....	14160	14128	12572	1556	528	48	371	1.00	0.89	0.11	0.03	—	0.02	IX
Total I á IX...	128684	220332	136117	84215	57655	5729	5477	1.71	1.06	0.65	0.45	0.04	0.04	

## VIII—POBLACIÓN URBANA, RURAL Y ABSOLUTA

DISTRITOS	Urbana	Rural	Absoluta	DISTRITOS	Urbana	Rural	Absoluta
1	2	3	4	1	2	3	4
<b>I.—Departamento La Capital</b>				<b>IV.—Departamento San José</b>			
1 Santa Fé.....	14206	893	15099	51 Helvecia.....	1062	2111	3173
2 San Martín.....	100	1346	1446	52 Cayastá.....	164	1064	1228
3 San Justo.....	534	1121	1655	53 Santa Rosa.....	412	1012	1424
4 Cayastacito.....	187	848	1035	54 San José del Rincón.....	583	1877	2460
5 Emilia.....	232	1152	1384	Total IV....	2221	6064	8285
6 Ascochingas.....	—	777	777				
7 Monte de Vera.....	—	1687	1687				
Total I....	15259	7824	23083				
<b>II.—Departamento San Javier</b>				<b>V.—Departamento San Gerónimo</b>			
8 San Javier.....	1002	1777	2779	55 Coronada.....	2255	1018	3273
9 Florencia.....	648	530	1178	56 Oroño y Gessler.....	512	1838	2350
10 Las Toscas.....	529	644	1173	57 Galvez.....	646	999	1645
11 Ocampo.....	1457	1630	3087	58 Belgrano.....	77	1327	1404
12 Las Garzas.....	—	253	253	59 San Martín.....	440	1570	2010
13 El Toba.....	—	286	286	60 Sastre.....	—	750	750
14 Avellaneda.....	132	1311	1443	61 Piamonte.....	—	814	814
15 Reconquista.....	1499	1017	2516	62 San Genaro.....	285	1902	2187
16 Mal Abrigo.....	743	359	1102	63 Yrigoyen.....	641	2599	3240
17 Alejandra.....	70	326	396	64 Gaboto.....	831	2493	3324
Total II....	6080	8133	14213	Total V....	5687	15310	20997
<b>III.—Departamento Las Colonias</b>				<b>VI.—Departamento Iriondo</b>			
18 Esperanza.....	2652	1774	4426	65 Cañada de Gomez.....	2365	774	3139
19 Monte Aguará.....	—	442	442	66 Carcarañá Abajo.....	190	708	898
20 Soledad.....	—	474	474	67 Carcarañá Oeste.....	—	2387	2387
21 María Luisa.....	—	446	446	68 Santa Teresa.....	330	2478	2808
22 Providencia.....	168	1031	1199	69 Amistad.....	—	718	718
23 Constanza.....	100	172	272	70 Tortugas.....	484	1662	2146
24 Sunchales.....	—	294	294	71 Correa.....	389	688	1068
25 Progreso.....	145	884	1029	72 Bustinza.....	395	1442	1837
26 Sarmiento.....	—	446	446	73 Armstrong.....	831	1509	2340
27 Lehmann.....	541	1393	1934	Total VI....	4975	12366	17341
28 Egusquiza.....	56	444	500				
29 Felicia.....	355	1472	1827				
30 Rafaela.....	677	1109	1786				
31 Castellanos.....	—	1582	1582				
32 Pujol.....	—	549	549				
33 Humboldt.....	202	1571	1773				
34 Nuevo Torino.....	172	873	1045				
35 Pilar.....	675	763	1438				
36 Susana y Aurelia.....	284	1405	1689				
37 Saguier.....	118	1070	1188				
38 Santo Tomé.....	471	1127	1598				
39 Franck.....	176	465	641				
40 Las Tunas.....	—	660	660				
41 San Gerónimo.....	370	977	1347				
42 Santa María.....	—	1114	1114				
43 Angélica.....	—	387	387				
44 Quebrachales.....	—	805	805				
45 San Agustín.....	600	591	1191				
46 Matilde.....	—	698	698				
47 San Carlos.....	1508	1604	3112				
48 Sauce.....	213	1334	1547				
49 Argentina.....	—	1122	1122				
50 María Juana.....	—	891	891				
Total III....	9483	29969	39452				
				<b>VII.—Departamento San Lorenzo</b>			
				74 San Lorenzo.....	1852	1650	3502
				75 Jesús María.....	1480	490	1970
				76 Desmochado Abajo.....	—	615	615
				77 Alberdi.....	555	1159	1714
				78 Bernstadt (Roldan).....	639	2132	2771
				79 Carcarañá.....	1081	568	1649
				80 Clodomira.....	—	522	522
				81 Candelaria.....	1745	2035	3783
				82 General Roca.....	—	1457	1457
				83 Urquiza.....	—	1219	1219
				84 San José de la Esquina.....	925	3454	4379
				Total VII....	8277	15304	23581

## VIII—POBLACIÓN URBANA, RURAL Y ABSOLUTA

DISTRITOS				DISTRITOS			
	Urbana	Rural	Absoluta		Urbana	Rural	Absoluta
1	2	3	4	1	2	3	4
<b>VIII.—Departamento Rosario</b>				<b>IX.—Departamento General Lopez</b>			
85 Rosario.....	50914	—	50914	I02 India Muerta.....	—	1545	1545
86 Avila ( <i>Arroyo Ludueña</i> ).....	114	546	660	I03 Venado Tuerto ..	205	1411	1616
87 Bajo Hondo.....	—	712	712	I04 Encadenadas y Barriles.....	—	361	361
88 Arroyo Seco Norte.....	—	1333	1333	I05 Teodolina.....	490	1302	1792
89 Arroyo Seco Sud.....	—	1764	1764	I06 La Picaza.....	—	288	288
90 Pavón Norte.....	—	560	560	Total IX....	1615	12513	14128
91 Monte Flores.....	—	635	635				
92 Cerrillos.....	—	724	724				
93 Saladillo Sud.....	—	261	261				
94 Carmen del Sauce.....	466	1223	1689				
Total VIII....	51494	7758	59252				
<b>IX.—Departamento General Lopez</b>				<b>RESÚMEN</b>			
95 Melincué.....	463	1978	2441	<b>Departamentos</b>			
96 Villa Constitución.....	457	746	1203	I La Capital.....	15259	7824	23083
97 Arroyo del Medio Abajo.....	—	866	866	II San Javier.....	6080	8133	14213
98 " " Centro.....	—	1984	1984	III Las Colonias.....	9483	29969	39452
99 " " Arriba.....	—	542	542	IV San José.....	2221	6064	8285
I00 Pavón Centro.....	—	690	690	V San Gerónimo.....	5687	15310	20997
I01 " Arriba.....	—	800	800	VI Iriondo.....	4975	12366	17341
				VII San Lorenzo.....	8277	15304	23581
				VIII Rosario.....	51494	7758	59252
				IX General Lopez.....	1615	12513	14128
				Total á IX....	105091	115241	220332

IX—POBLACION POR ED.

DISTRITOS	Menores de 1 año		De 1 año				De 2 años				De 3 años				De 4 años				De 5 años				De 6 á 9 años				De 10 a			
	Argentinos		Extranjeros		Argentinos		Extranjeros		Argentinos		Extranjeros		Argentinos		Extranjeros		Argentinos		Extranjeros		Argentinos		Extranjeros		Argentinos					
	V.	M.	V.	M.	V.	M.	V.	M.	V.	M.	V.	M.	V.	M.	V.	M.	V.	M.	V.	M.	V.	M.	V.	M.	V.	M.				
	1	2	3	4	5	6	7	8	9	10	11	12	13	14	15	16	17	18	19	20	21	22	23	24	25	26	27	28	29	30

I.—Departam

1 Santa Fé.....	162	140	3	5	174	159	4	3	173	186	13	10	173	160	19	9	156	178	20	22	178	142	20	19	588	594	77	71	736	718
2 San Martín.....	16	23	—	—	15	25	1	—	31	18	—	—	22	14	3	1	29	23	—	—	18	20	1	1	77	77	1	—	87	73
3 San Justo.....	38	51	—	—	16	10	1	—	31	22	4	—	33	24	5	4	22	26	4	6	19	17	5	7	71	50	25	24	59	44
4 Cayastacito.....	18	19	2	—	17	11	1	3	15	19	4	2	20	18	2	—	28	16	2	1	18	17	2	3	57	54	6	8	74	52
5 Emilia.....	17	10	1	—	19	15	8	5	22	9	18	5	18	19	7	8	16	13	11	10	23	13	16	7	38	44	54	38	31	37
6 Ascochingas.....	7	9	—	—	10	16	—	—	8	12	1	1	8	20	—	1	10	14	2	—	9	7	2	1	42	25	8	4	46	40
7 Monte de Vera.....	23	37	2	3	23	26	2	—	40	20	2	2	25	28	3	5	26	27	2	6	26	21	9	3	83	64	28	15	77	49
Total I....	281	289	8	9	274	262	17	11	320	285	42	20	299	283	39	28	287	297	41	45	291	237	55	41	956	908	199	160	1110	1013
	570	17			536	28			606	62			582	67			584	86			528	96			1864	359			2123	
	587				564				668				649				670				624				2223				2571	

II.—Departam

8 San Javier.....	51	52	—	—	39	38	—	—	38	64	3	—	56	49	2	—	55	51	4	2	36	45	3	3	143	151	13	16	127	155
9 Florencia.....	10	9	1	2	16	10	1	1	12	17	6	—	14	14	1	4	13	14	3	6	12	9	3	1	29	29	14	13	38	14
10 Las Toscas.....	10	10	—	—	27	28	—	—	27	23	—	—	24	16	—	—	22	16	—	—	15	21	—	—	45	50	9	13	49	35
11 Ocampo.....	26	28	—	—	37	49	—	—	35	33	2	2	49	35	—	—	29	29	2	4	26	24	2	1	72	74	15	8	114	46
12 Las Garzas.....	8	5	—	—	5	2	—	—	8	5	—	—	4	8	—	—	5	6	—	—	4	6	—	—	13	9	—	4	7	13
13 El Toba.....	2	1	—	—	5	4	—	—	7	8	—	—	3	—	2	—	3	2	—	—	2	—	—	—	2	12	3	4	6	—
14 Avellaneda.....	22	31	—	—	18	26	1	2	29	28	—	—	45	28	2	—	23	25	—	—	30	25	2	3	63	45	35	26	10	10
15 Reconquista.....	47	33	—	—	42	45	—	—	54	45	—	—	56	36	3	—	39	51	4	—	46	32	2	2	128	116	12	20	95	93
16 Mal Abrigo.....	—	3	—	—	30	22	—	—	25	20	—	—	21	18	—	—	13	19	—	—	15	14	—	—	32	51	6	10	45	37
17 Alejandra.....	2	6	—	—	10	7	—	—	6	7	—	—	11	7	—	—	7	6	—	—	7	6	—	—	28	32	—	—	25	19
Total II....	178	178	1	5	229	231	3	6	241	250	13	4	287	214	9	11	209	219	15	15	193	182	16	10	555	569	107	114	516	422
	356	6			460	9			491	17			501	20			428	30			375	26			1124	221			938	
	362				469				508				521				458				401				1345				1324	

III.—Departam

18 Esperanza.....	79	70	3	—	40	61	3	2	60	66	9	6	70	52	6	6	58	66	7	14	46	52	12	12	174	192	56	40	198	223
19 Monte Aguará.....	1	—	—	—	6	1	—	—	8	3	—	—	2	7	—	—	4	1	—	—	5	1	—	—	8	13	2	1	27	6
20 Soledad.....	5	1	—	—	8	3	—	—	2	6	—	—	9	5	—	—	3	6	—	—	8	8	—	—	16	24	—	—	26	19
21 María Luisa.....	1	1	—	—	2	6	—	—	8	5	—	—	10	2	—	—	6	4	2	3	8	6	3	2	13	12	14	12	9	7
22 Providencia.....	13	17	—	—	25	25	—	—	28	25	3	2	28	28	1	7	21	19	5	4	15	14	6	1	42	39	28	26	33	21
23 Constanza.....	2	2	—	—	2	—	—	—	7	7	—	—	5	4	1	3	—	6	2	—	2	5	1	2	6	4	5	8	8	7
24 Sunchales.....	—	—	—	—	—	—	—	—	—	—	—	—	—	—	—	—	—	—	—	—	—	—	—	—	—	—	—	—	—	—
25 Progreso.....	2	—	—	—	26	37	1	1	18	23	—	—	16	26	—	—	7	15	2	1	18	14	2	2	48	44	14	9	40	41
26 Sarmiento.....	—	—	—	—	15	16	2	—	5	8	—	—	8	11	2	—	10	4	1	5	—	6	1	4	8	12	16	13	6	6
27 Lehmann.....	33	29	2	2	25	29	5	7	22	30	8	8	24	39	9	6	15	14	8	9	21	18	11	8	35	29	58	50	20	22
28 Eguisquiza.....	7	8	2	—	9	2	—	—	10	8	4	3	9	7	4	5	5	4	1	4	8	5	2	3	6	8	15	12	7	5
29 Felicia.....	6	11	1	2	22	31	4	2	31	23	3	5	27	22	9	10	20	19	9	12	15	16	16	7	59	31	58	45	33	23
30 Rafaela.....	35	27	2	2	15	18	1	4	18	25	7	6	18	26	5	7	14	17	7	6	19	18	7	12	42	28	43	42	22	21
31 Castellanos.....	15	16	3	2	23	24	7	3	31	27	8	11	26	18	7	10	19	16	9	15	7	11	12	11	41	25	64	42	33	23

EXOS Y NACIONALIDADES

De 15 á 20 años			De 21 á 30 años				De 31 á 40 años				De 41 á 50 años				De 51 á 70 años				De 71 á 99 años				De 100 años arriba				De edad desconocida				RESÚMEN				Número de orden
Argentinos		Extranjeros	Argentinos		Extranjeros	Argentinos		Extranjeros	Argentinos		Extranjeros	Argentinos		Extranjeros	Argentinos		Extranjeros	Argentinos		Extranjeros	Argentinos		Extranjeros	Argentinos		Extranjeros	Argentinos		Extranjeros						
M.	V.	M.	V.	M.	V.	M.	V.	M.	V.	M.	V.	M.	V.	M.	V.	M.	V.	M.	V.	M.	V.	M.	V.	M.	V.	M.	V.	M.	V.	M.	V.	M.	V.	M.	
35	36	37	38	39	40	41	42	43	44	45	46	47	48	49	50	51	52	53	54	55	56	57	58	59	60	61	62	63	64	65	66	67	68	69	

a Capital

19	879	271	153	859	1149	1182	316	440	589	819	254	248	405	437	154	197	405	275	102	34	78	24	14									4788	5786	3297	1228	1
19	62	11	4	201	95	39	11	92	70	16	5	45	30	18	3	21	16	9	1	3	4	1										766	550	104	26	2
2	53	45	22	100	72	106	70	62	28	87	43	32	21	54	19	21	12	44	26	1		6	1					547	430	425	253	3				
19	68	7	5	68	68	12	15	35	32	8	3	32	39	10	5	36	19	8		2	5							479	437	69	50	4				
1	19	50	47	37	22	133	78	15	11	101	59	8	6	44	17	7	1	42	27	1	1	3						293	220	536	335	5				
2	50	1	5	86	57	9	3	32	34	7	7	30	23	13	3	25	18	4	2	2	1	1	1					367	326	52	32	6				
4	66	25	20	113	89	74	60	56	37	78	43	34	32	40	16	22	31	26	12	2	1	2						634	528	318	207	7				
16	1197	410	256	1464	1552	1555	553	732	801	1116	414	429	556	616	217	329	502	408	170	45	90	37	16					7874	8277	4801	2131					
2253		666		3016		2108		1533		1530		985		833		831		578		135		53						4				16151		6932		
	2919				5124				3063				1818				1409				188				1				5				23083			

in Javier

36	148	26	19	218	203	43	36	110	119	45	33	86	59	44	18	45	60	34	21	8	17	4	2									1148	1215	247	169	8
13	54	39	17	155	60	101	24	61	21	57	16	20	9	33	8	9	13	11	7	1		1						503	273	281	121	9				
82	53	22	14	124	85	49	24	36	30	38	19	21	19	24	17	8	9	18	11			2						490	395	172	116	10				
42	155	55	12	633	215	194	58	128	69	104	17	20	23	31	16	15	9	14	3	2	1							1728	790	433	136	11				
4	2	7	9	9	7	18	19	3	1	17	5		1	12	4	1		7	8			1						71	65	67	50	12				
9	2	19	8	12	4	43	16	8	3	22	8	2		16	5			11	5									65	39	128	54	13				
25	9	58	87	43	14	97	55	16	5	50	55	6	2	77	65	2		52	37			6	7					332	248	464	399	14				
95	112	41	47	196	128	134	73	91	68	92	37	39	49	73	32	21	15	52	36	1	1	4	3					951	824	458	283	15				
62	43	22	15	114	64	67	33	49	21	46	27	18	14	28	11	11	3	28	11	1	2	2	1					436	331	213	122	16				
11	2	9	11	25	8	26	18	6	7	19	10	3	2	13	8	3		8	11			1	5					144	110	81	61	17				
79	580	298	239	1529	788	772	356	508	344	490	227	215	178	351	184	115	109	235	150	13	22	23	15					5868	4290	2544	1511					
1659		537		2317		1128		852		717		393		535		224		385		35		38						10158		4055						
	2196				3445				1569				928				609				73				5				14213							

as Colonias

75	201	88	74	197	189	354	153	52	62	301	159	22	25	171	113	22	28	121	65	2	2	20	14									1200	1289	1226	711	18
53	22	5	2	105	22	23	2	42	11	23	4	11	2	7		2	2	7										274	91	68	9	19				
45	19	5		84	30	18		28	18	9	2	24	7	7		11	11	2	1		2							269	159	42	4	20				
6	16	21	16	13	10	37	25	4	4	41	12	3	5	13	16	4	1	18	8									87	79	169	111	21				
27	33	50	37	41	30	93	72	20	14	85	38	11	8	32	21	5	3	20	12	3								312	276	361	250	22				
7	4	8	6	11	8	31	10	7	5	31	11	2	3	8	5	1	1	5	2									60	56	98	58	23				
14	6	20	2	40	12	87	6	10	5	44	2	8	3	18	2	2	1	4										78	29	175	12	24				
35	40	33	21	42	43	87	43	30	16	59	28	4	6	29	16	14	10	21	14			1	1					300	316	265	148	25				
1	1	21	22	6	1	53	28		1	36	13	2		22	16	2	1	13	5			1						63	67	197	119	26				
16	12	110	71	40	31	280	116	15	4	171	82	7		91	57		1	44	19			1	3					273	258	892	511	27				
5	5	25	19	4	7	74	31	7		42	22	1	1	22	10	1		14	5									79	60	238	123	28				
24	17	110	71	27	14	255	93	17	3	151	90		1	101	58	1		55	26			3						282	212	866	467	29				
16	18	78	72	35	27	309	110	8	4	198	78	3	4	86	32	1		48	28			3	2					247	234	861	444	30				
18	20	75	44	40	29	185	90	27	15	106	59	16	12	68	26	9	7	35	17			2	3					305	245	660	372	31				

IX.—POBLACIÓN POR EDAD

DISTRITOS	Menores de 1 año		De 1 año				De 2 años				De 3 años				De 4 años				De 5 años				De 6 a 9 años				De 10 a 14 años					
	Argentinos		Extranjeros		Argentinos		Extranjeros		Argentinos		Extranjeros		Argentinos		Extranjeros		Argentinos		Extranjeros		Argentinos		Extranjeros		Argentinos		Extranjeros		Argentinos			
	V.	M.	V.	M.	V.	M.	V.	M.	V.	M.	V.	M.	V.	M.	V.	M.	V.	M.	V.	M.	V.	M.	V.	M.	V.	M.	V.	M.	V.	M.	V.	
	2	3	4	5	6	7	8	9	10	11	12	13	14	15	16	17	18	19	20	21	22	23	24	25	26	27	28	29	30	31	32	
32 Pujol .....	12	12	—	1	7	7	1	1	7	17	—	1	7	11	—	12	8	2	1	8	13	1	2	22	24	8	6	28	30	6		
33 Humboldt .....	44	34	—	—	28	21	2	2	36	36	2	1	33	29	2	1	25	30	4	5	31	28	1	8	84	77	23	15	89	72	28	
34 Nuevo Torino ...	18	16	1	1	20	16	7	7	10	14	3	11	15	6	7	5	9	12	6	7	8	11	9	4	29	32	28	23	13	12	65	
35 Pilar .....	27	23	6	3	10	10	—	3	22	19	3	1	27	20	3	3	18	15	3	8	16	17	8	7	33	43	30	30	33	17	35	
36 Susana y Aurelia	30	27	3	1	34	29	3	3	29	29	3	4	25	21	11	6	28	11	4	4	13	18	10	7	46	40	42	34	36	18	52	
37 Saguier .....	22	19	2	—	12	16	2	4	26	16	5	6	16	13	5	3	17	7	5	10	10	10	6	10	23	22	44	41	16	15	57	
38 Santo Tomé ....	20	24	—	2	13	20	—	1	32	25	1	—	31	22	1	3	26	26	—	3	29	23	—	2	79	81	12	17	96	78	21	
39 Franck .....	5	1	1	—	10	15	2	—	8	11	2	—	8	12	1	1	8	7	4	5	9	8	—	3	26	23	9	14	15	20	21	
40 Las Tunas .....	8	5	—	—	15	17	—	—	18	9	1	1	14	19	—	1	11	10	—	2	5	14	—	—	30	31	3	4	39	31	4	
41 San Gerónimo ...	19	22	—	1	17	23	1	1	24	17	—	—	17	19	—	—	26	19	2	1	20	17	3	—	66	72	10	16	84	75	10	
42 Santa María ...	23	35	2	3	6	9	2	1	16	18	4	4	13	20	1	5	21	16	3	9	14	9	8	1	43	43	22	31	35	32	40	
43 Angélica .....	4	4	—	1	6	7	2	—	5	10	1	4	1	8	3	1	6	1	2	3	2	1	5	3	3	4	19	14	1	—	23	—
44 Quebrachales...	12	15	1	1	11	11	3	1	14	14	2	4	14	7	2	5	7	10	4	3	2	4	5	6	17	7	16	21	11	11	27	
45 San Agustín ...	14	21	1	—	24	24	—	1	12	13	3	2	11	14	4	4	14	17	8	8	16	5	4	5	33	37	23	25	42	48	34	
46 Matilde .....	17	15	1	—	6	7	4	2	13	12	2	3	13	7	4	4	9	12	3	2	5	14	7	4	27	13	17	12	18	28	26	
47 San Carlos .....	48	48	2	—	45	42	6	2	40	52	10	3	36	47	13	10	43	39	8	12	36	33	14	12	97	103	57	71	74	86	67	
48 Sauce .....	8	5	—	1	19	17	—	3	21	28	10	7	14	23	4	7	21	12	9	7	18	20	9	2	50	40	37	33	42	38	47	
49 Argentina .....	1	3	—	—	31	31	1	2	23	18	—	2	20	22	11	4	17	10	4	4	19	12	9	8	30	38	21	23	29	27	33	
50 María Juana .....	1	8	—	1	25	34	2	2	19	18	3	1	15	12	4	5	14	16	2	2	8	6	4	5	25	32	30	17	13	19	28	
Total III...	532	519	35	24	557	609	62	56	623	638	98	101	582	579	120	124	514	469	126	169	441	437	176	153	1261	1223	825	747	1180	1083	1160	
	1051	59			1166	118			1261	199			1161	244			983	295			878	329			2484	1572			2263	202		
					1110				1284				1460				1405				1278				1207				4056			4284

IV.—Departamen

51 Helvecia .....	35	30	—	—	43	42	3	—	79	39	—	1	56	56	—	2	42	61	3	—	54	59	4	2	202	162	13	10	195	170	19
52 Cayastá .....	21	15	—	—	29	17	1	—	30	26	2	—	32	26	2	1	19	23	1	—	28	28	1	2	83	65	9	7	68	50	8
53 Santa Rosa .....	32	20	—	—	18	12	—	—	29	31	—	—	27	37	—	—	22	25	—	—	29	18	—	—	99	94	1	1	91	82	2
54 S. José del Rincón	16	11	—	—	30	41	1	—	39	39	—	—	39	38	—	—	41	41	1	—	37	43	1	—	149	126	—	—	145	123	3
Total IV...	104	76	—	—	120	112	5	—	177	135	2	1	154	157	2	3	124	150	5	—	148	148	6	4	533	447	23	18	499	425	32
	180	—			232	5			312	3			311	5			274	5			296	10			980	41			924	45	
					180				315				316				279				306				1021				969		

V.—Departamen

55 Coronda .....	17	14	—	1	51	46	3	4	47	54	8	7	55	58	5	10	64	56	7	4	54	46	4	10	177	171	30	30	172	188	14
56 Oroño y Gessler	34	41	1	3	36	26	4	—	50	44	3	7	30	34	5	6	29	42	3	8	35	25	11	6	85	71	53	41	72	72	63
57 Galvez .....	19	19	—	—	22	9	4	2	26	28	11	6	22	23	6	4	16	25	3	9	13	16	5	9	50	51	46	28	52	32	53
58 Belgrano .....	19	12	—	—	34	20	3	2	18	14	7	4	31	18	7	9	19	10	7	9	12	14	6	2	42	34	43	53	29	27	53
59 San Martín .....	29	35	3	2	36	36	5	3	30	35	6	5	30	37	5	8	26	28	11	6	26	22	9	15	65	79	44	41	56	78	69
60 Sastre .....	10	15	—	—	10	17	—	—	10	14	—	—	14	10	1	—	16	10	2	2	6	16	2	1	26	23	16	18	29	20	19
61 Piamonte .....	14	18	—	—	10	5	—	—	14	20	—	—	16	13	1	—	17	9	—	—	13	10	3	2	51	24	8	9	29	30	14
62 San Genaro .....	45	34	—	2	21	16	—	—	40	45	7	1	48	40	4	2	37	33	5	4	30	27	3	4	71	86	30	35	106	68	55
63 Yrigoyen .....	42	42	5	6	40	45	6	10	47	72	9	8	48	57	17	8	50	53	9	10	50	31	17	17	116	103	67	73	113	104	78
64 Gaboto .....	77	59	—	—	60	46	1	3	61	65	1	4	65	63	3	2	58	55	6	3	49	42	8	5	158	170	22	28	168	156	26
Total V...	306	289	9	14	320	266	26	24	343	391	52	42	359	353	54	49	332	321	53	55	288	249	68	71	841	812	359	356	826	775	444
	595	23			586	50			734	94			712	103			653	108			537	139			1653	715			1601	851	
					618				828				815				761				676				2368				2452		









IX—POBLACIÓN POR EDADES, SEXOS Y NACIONALIDADES

DISTRITOS	Menores de 1 año				De 1 año				De 2 años				De 3 años				De 4 años				De 5 años			
	Argentinos		Extranjeros		Argentinos		Extranjeros		Argentinos		Extranjeros		Argentinos		Extranjeros		Argentinos		Extranjeros		Argentinos		Extranjeros	
	V.	M.	V.	M.	V.	M.	V.	M.	V.	M.	V.	M.	V.	M.	V.	M.	V.	M.	V.	M.	V.	M.	V.	M.
	2	3	4	5	6	7	8	9	10	11	12	13	14	15	16	17	18	19	20	21	22	23	24	25

IX.—Departamento General Lopez

95 Melincué .....	35	34	—	—	43	35	—	2	36	43	—	—	47	40	1	—	48	46	—	1	42	43	2	—	9
96 Villa Constitución ...	8	8	—	—	17	18	—	—	30	23	1	—	19	27	—	—	18	17	—	—	24	23	—	—	9
97 Arroyo del Medio Abajo	8	4	—	—	8	11	—	—	16	15	—	—	17	16	—	—	20	10	—	—	14	15	—	—	9
98 " " Centro	17	32	—	—	29	18	—	—	39	34	—	—	35	37	—	—	35	35	—	—	32	34	—	—	9
99 " " Arriba	9	6	—	—	9	5	—	—	7	4	—	—	16	9	—	—	8	8	—	—	10	14	—	—	9
100 Pavón Centro .....	1	3	—	—	7	11	—	—	7	6	—	—	17	15	1	—	9	11	—	—	9	14	—	—	10
101 " Arriba .....	6	6	—	—	11	16	—	—	14	13	—	—	18	19	—	—	11	12	—	—	18	15	—	—	10
102 India Muerta .....	4	6	—	—	24	26	—	—	22	18	—	—	24	24	—	—	28	18	—	—	26	17	—	1	10
103 Venado Tuerto .....	17	19	—	—	21	17	1	—	29	25	1	—	30	30	2	1	24	25	2	2	27	25	2	2	10
104 Encadenadas y Barriles	2	4	—	—	6	5	—	—	6	6	—	—	5	5	—	—	8	8	—	—	8	4	—	—	104
105 Teodolína .....	28	25	—	—	20	27	—	—	33	42	—	—	31	44	—	—	28	37	—	—	30	43	—	—	105
106 La Picaza .....	—	—	—	—	—	—	—	—	5	1	—	—	6	6	1	—	3	7	1	—	7	4	—	—	106
Total IX...	135	147	—	—	195	189	1	2	244	230	2	—	265	272	5	1	240	234	3	3	247	251	4	3	
	282		—		384		3		474		2		537		6		474		6		498		7		
	282				387				476				543				480				505				

RESÚMEN GENERAL

I La Capital .....	281	289	8	9	274	262	17	11	320	286	42	20	299	283	39	28	287	297	41	45	291	237	55	41	I
II San Javier .....	178	178	1	5	229	231	3	6	241	250	13	4	287	214	9	11	209	219	15	15	193	182	16	10	II
III Las Colonias .....	532	519	35	24	557	609	62	56	623	638	98	101	582	579	120	124	514	469	126	169	441	437	176	153	III
IV San José .....	104	76	—	—	120	112	5	—	177	135	2	1	154	157	2	3	124	150	5	—	148	148	6	4	IV
V San Gerónimo .....	306	289	9	14	320	266	26	24	343	391	52	42	359	353	54	49	332	321	53	55	288	249	68	71	V
VI Iriondo .....	244	207	13	6	224	206	20	22	280	239	24	33	234	246	36	41	241	213	57	47	170	197	53	51	VI
VII San Lorenzo .....	270	322	9	2	316	294	11	10	379	330	26	29	395	363	34	32	357	308	35	32	283	317	48	39	VII
VIII Rosario .....	737	744	32	27	604	626	38	29	753	700	83	71	743	676	100	66	647	657	108	108	617	613	122	102	VIII
IX General Lopez .....	135	147	—	—	195	189	1	2	244	230	2	—	265	272	5	1	240	234	3	3	247	251	4	3	IX
Total I á IX...	2787	2771	107	87	2839	2795	183	160	3360	3199	342	301	3318	3143	399	355	2951	2868	443	474	2678	2631	548	474	
	5558		194		5634		343		6559		643		6461		754		5819		917		5309		1022		
	5752				5977				7202				7215				6736				6331				

## IX POBLACIÓN POR EDADES, SEXOS Y NACIONALIDADES

DISTRITOS	De 6 á 9 años				De 10 á 14 años				De 15 á 20 años				De 21 á 30 años				De 31 á 40 años				Número de orden
	Argentinos		Extranjeros		Argentinos		Extranjeros		Argentinos		Extranjeros		Argentinos		Extranjeros		Argentinos		Extranjeros		
	V.	M.	V.	M.	V.	M.	V.	M.	V.	M.	V.	M.	V.	M.	V.	M.	V.	M.	V.	M.	
	26	27	28	29	30	31	32	33	34	35	36	37	38	39	40	41	42	43	44	45	
Melincué.....	145	139	4	4	179	125	10	8	127	133	11	7	169	163	57	20	126	125	53	17	95
Villa Constitución.....	65	67	3	1	70	73	1	2	64	90	12	1	81	100	29	13	35	47	51	11	96
Arroyo del Medio Abajo.....	62	55	1	—	72	44	—	1	55	49	1	—	54	71	6	4	37	47	17	6	97
"    "    "    Centro.....	131	102	1	—	135	123	2	—	115	121	9	6	173	172	37	14	87	73	38	15	98
"    "    "    Arriba.....	41	39	—	—	33	40	—	—	27	26	8	—	32	40	12	7	19	21	11	2	99
Pavón Centro.....	40	42	—	—	39	45	4	3	36	46	4	3	59	44	14	6	32	27	21	2	100
"    Arriba.....	51	40	1	—	54	31	2	2	56	33	5	3	74	72	23	6	43	29	28	6	101
India Muerta.....	89	88	—	3	94	84	2	—	84	85	16	2	138	106	87	10	82	58	56	8	102
Venado Tuerto.....	87	87	5	9	107	74	9	6	84	80	18	10	143	114	53	18	94	47	48	22	103
Encadenadas y Barriles.....	22	20	—	—	30	23	1	—	25	15	1	—	28	23	9	2	17	18	4	3	104
Teodolina.....	114	105	—	1	136	93	1	—	97	90	5	3	146	116	25	3	95	94	30	5	105
La Picaza.....	10	9	—	—	10	7	—	—	15	11	1	1	64	18	15	1	35	8	12	—	106
Total IX...	857	793	15	18	959	762	32	22	785	779	91	36	1161	1039	367	104	702	594	369	97	
	1650		33		1721		54		1564		127		2200		471		1296		466		
	1683				1775				1691				2671				1762				

## IX.—Departamento General Lopez

## RESÚMEN GENERAL

a Capital.....	956	908	199	160	1110	1013	257	191	1056	1197	410	256	1464	1552	1555	553	732	801	1116	414	I
in Javier.....	555	569	107	114	516	422	211	175	1079	580	298	239	1529	788	772	356	508	344	490	227	II
as Colonias.....	1261	1223	825	747	1180	1083	1160	861	970	891	1498	1142	1218	862	4059	2001	456	311	2966	1511	III
in José.....	533	447	23	18	499	425	32	13	445	497	65	39	631	598	273	79	325	310	207	69	IV
in Gerónimo.....	841	812	359	356	826	775	444	407	697	743	588	421	981	869	1572	746	557	483	1170	503	V
iondo.....	634	632	274	289	630	500	397	286	631	563	517	360	1152	792	1438	626	544	439	1135	420	VI
in Lorenzo.....	1071	903	271	195	1051	853	365	273	848	848	632	359	1390	1067	2056	647	705	569	1548	511	VII
osario.....	2095	2051	469	383	2346	2432	697	581	2198	2862	1476	845	3425	3831	5719	1907	1762	1961	4270	1320	VIII
eneral Lopez.....	857	793	15	18	959	762	32	22	785	779	91	36	1161	1039	367	104	702	594	369	97	IX
Total I á IX...	8803	8338	2542	2280	9117	8265	3595	2809	8709	8960	5575	3697	12951	11398	17811	7019	6291	5812	13271	5072	
	17141		4822		17382		6404		17669		9272		24349		24830		12103		18343		
	21963				23786				26941				49179				30446				



X—POBLACIÓN POR EDADES Y SEXOS. — PERÍODOS DE VIDA

DISTRITOS	Menores De 1 año		De 1 año		De 2 años		De 3 años		De 4 años		De 5 años		De 6 à 14 años		Total		Total de niños hasta 14 años	Número de orden
	V.	M.	V.	M.	V.	M.	V.	M.	V.	M.	V.	M.	V.	M.	V.	M.		

1

I.—Departamento La Capital

1 Santa Fé.....	165	145	178	162	186	196	192	169	176	200	198	161	1534	1479	2629	2512	5141	1
2 San Martín.....	16	23	16	25	31	18	25	15	29	23	19	21	169	150	305	275	580	2
3 San Justo.....	38	52	17	10	35	22	38	28	26	32	24	24	193	148	371	316	687	3
4 Cayastacito.....	20	19	18	14	19	21	22	18	30	17	20	20	142	119	271	228	499	4
5 Emilia.....	18	10	27	20	40	14	25	27	27	23	39	20	171	153	347	267	614	5
6 Ascochingas.....	7	9	10	16	9	13	8	21	12	14	11	8	100	73	157	154	311	6
7 Monte de Vera.....	25	40	25	26	42	22	28	33	28	33	35	24	213	150	396	328	724	7
Total I.....	289	298	291	273	362	306	338	311	328	342	346	278	2522	2272	4476	4080	8556	

II.—Departamento San Javier

8 San Javier.....	51	53	39	39	41	64	58	50	59	53	39	48	309	338	596	645	1241	8
9 Florencia.....	11	11	17	11	18	17	15	18	16	20	15	10	91	78	183	165	348	9
10 Las Toscas.....	10	10	27	28	27	23	24	17	23	16	16	21	113	113	240	228	468	10
11 Ocampo.....	26	29	38	50	37	35	49	36	31	33	28	25	214	140	423	348	771	11
12 Las Garzas.....	8	5	5	2	8	5	4	8	5	6	5	6	24	27	59	59	118	12
13 El Toba.....	2	1	5	4	8	8	7	5	4	2	3	—	22	22	51	42	93	13
14 Avellaneda.....	22	31	19	28	29	29	47	28	23	26	32	28	192	141	364	311	675	14
15 Reconquista.....	47	33	42	45	54	46	59	37	43	51	48	34	276	260	569	506	1075	15
16 Mal Abrigo.....	—	4	30	23	26	20	22	19	13	21	16	14	94	107	201	208	409	16
17 Alejandra.....	2	6	10	7	6	7	11	7	7	6	7	6	54	54	97	93	190	17
Total II.....	179	183	232	237	254	254	296	225	224	234	209	192	1389	1280	2783	2605	5388	

III.—Departamento Las Colonias

18 Esperanza.....	82	70	43	63	69	72	76	58	65	80	58	64	503	508	896	915	1811	18
19 Monte Aguará.....	1	—	6	1	8	3	2	7	4	1	5	1	38	20	64	33	97	19
20 Soledad.....	5	1	8	3	2	6	9	5	3	6	8	8	43	44	78	73	151	20
21 María Luisa.....	2	1	2	6	8	6	10	4	8	7	11	8	54	44	95	76	171	21
22 Providencia.....	13	17	25	26	31	27	29	35	26	23	21	15	140	115	285	258	543	22
23 Constanza.....	3	2	2	—	8	9	6	7	2	6	3	7	23	28	47	59	106	23
24 Sunchales.....	—	—	—	—	—	—	—	—	—	—	—	—	6	2	6	2	8	24
25 Progreso.....	2	—	27	38	18	24	16	26	9	16	20	16	118	104	210	224	434	25
26 Sarmiento.....	—	—	17	16	5	9	10	11	11	9	1	10	59	43	103	98	201	26
27 Lehmann.....	35	31	30	36	30	38	33	45	23	23	32	26	207	174	390	373	763	27
28 Egusquiza.....	9	8	10	2	14	11	13	12	6	8	10	8	59	34	121	83	204	28
29 Felicia.....	7	13	26	33	34	28	36	32	29	31	31	23	239	143	402	303	705	29
30 Rafaela.....	37	29	16	22	25	31	23	33	21	23	26	30	169	130	317	298	615	30
31 Castellanos.....	18	18	30	27	39	38	33	28	28	31	19	22	216	130	383	294	677	31
32 Pujol.....	12	13	8	8	7	18	7	11	14	9	9	15	64	66	121	140	261	32
33 Humboldt.....	44	34	30	23	38	37	35	30	29	35	32	36	224	188	432	383	815	33
34 Nuevo Torino.....	19	17	27	23	13	25	22	11	15	19	17	15	135	108	248	218	466	34
35 Pilar.....	33	26	10	13	25	20	30	23	21	23	24	24	131	135	274	264	538	35
36 Susana y Aurella.....	33	28	37	32	32	33	36	27	32	15	23	25	176	123	369	283	652	36
37 Saguier.....	24	19	14	20	31	22	21	16	22	17	16	20	140	122	268	236	504	37
38 Santo Tomás.....	20	26	13	21	33	25	32	25	26	29	29	25	208	195	361	346	707	38
39 Franck.....	6	1	12	15	10	11	9	13	12	12	9	11	71	78	129	141	270	39
40 Las Tunas.....	8	5	15	17	19	10	14	20	11	12	5	14	76	72	148	150	298	40
41 San Geronimo.....	19	23	18	24	24	17	17	19	28	20	23	17	170	181	299	301	600	41
42 Santa María.....	25	38	8	10	20	22	14	25	24	25	22	10	140	139	253	269	522	42
43 Angelica.....	4	5	8	7	6	14	4	9	8	4	7	4	46	36	83	79	162	43
44 Quebrachales.....	13	16	14	12	16	18	16	12	11	13	7	10	71	61	148	142	290	44
45 San Agustín.....	15	21	24	25	15	21	15	18	22	25	20	10	132	134	243	254	497	45
46 Matilde.....	18	15	10	9	15	15	17	11	12	14	12	18	88	67	172	149	321	46
47 San Carlos.....	50	48	51	44	50	55	49	57	51	51	50	45	295	329	596	629	1225	47
48 Sauce.....	8	6	19	20	31	35	18	30	30	19	27	22	176	142	309	274	583	48
49 Argentina.....	1	3	32	33	23	20	31	26	21	14	28	20	113	116	249	232	481	49
50 María Juana.....	1	9	27	36	22	19	19	17	16	18	12	11	96	103	193	213	406	50
Total III.....	367	543	619	665	721	739	702	703	640	638	617	590	4426	3914	8292	7792	16084	

## X—POBLACIÓN POR EDADES Y SEXOS — PERÍODOS DE VIDA

DISTRITOS	De 15 a 20 años		De 31 a 50 años		De 61 años arriba		Sin especi- fación		Total		Total de adultos	TOTAL GENERAL de toda la Provincia		Total de población	Número de orden
	V.	M.	V.	M.	V.	M.	V.	M.	V.	M.		V.	M.		
	19	20	21	22	23	24	25	26	27	28	29	30	31	32	

## I.—Departamento La Capital

1 Santa Fé.....	2981	2497	1944	1402	530	600	I	3	5456	4502	9958	8085	7014	15099	I
2 San Martín.....	360	172	171	108	34	21			565	301	866	870	576	1446	2
3 San Justo.....	293	217	235	111	72	39	I		601	367	968	972	683	1655	3
3 Cayastacito.....	146	156	85	79	46	24			277	259	536	548	487	1035	4
5 Emilia.....	261	166	168	93	53	29			482	288	770	829	553	1384	5
6 Ascochingas.....	148	115	82	67	32	22			262	204	466	419	358	777	6
7 Monte de Vera.....	296	235	208	128	52	44			556	407	963	952	735	1687	7
Total I....	4485	3558	2893	1988	819	779	2	3	8199	6328	14527	12675	10408	23083	

## II.—Departamento San Javier

18 San Javier.....	423	406	285	229	91	104			799	739	1538	1395	1384	2779	8
19 Florencia.....	408	155	171	54	22	20			601	229	830	784	394	1178	9
10 Las Toscas.....	277	176	119	85	26	22			422	283	705	662	511	1173	10
11 Ocampo.....	1424	440	283	125	31	13			1738	578	2316	2161	926	3087	11
12 Las Garzas.....	38	37	32	11	9	8			79	56	135	138	115	253	12
13 El Toba.....	83	30	48	16	11	5			142	51	193	193	93	286	13
14 Avellaneda.....	223	165	149	127	60	44			432	336	768	796	647	1443	14
15 Reconquista.....	466	360	295	186	79	55			840	601	1441	1409	1107	2516	15
16 Mal Abrigo.....	265	155	141	73	42	17			448	245	693	649	453	1102	16
17 Alejandra.....	71	39	41	27	16	12			128	78	206	225	171	396	17
Total II....	3678	1963	1564	933	387	300			5629	3196	8825	8412	5801	14213	

## III.—Departamento Las Colonias

18 Esperanza.....	814	617	546	359	165	109	5		1530	1085	2615	2426	2000	4426	18
19 Monte Aguará.....	186	48	83	17	9	2			278	67	345	342	100	442	19
20 Soledad.....	152	49	68	27	13	14			233	90	323	311	163	474	20
21 Marfa Luisa.....	77	67	61	37	22	9	I	1	161	114	275	256	190	446	21
22 Providencia.....	211	172	148	81	28	15	I		388	268	656	673	526	1199	22
23 Constanza.....	57	28	48	24	6	3			111	55	166	158	114	272	23
24 Sunchales.....	161	26	80	12	6	1			247	39	286	253	41	294	24
25 Progreso.....	197	147	122	66	36	27			355	240	595	565	464	1029	25
26 Sarmiento.....	81	52	60	30	16	6			157	88	245	260	186	446	26
27 Lehmann.....	446	230	284	143	45	23			775	396	1171	1165	769	1934	27
28 Egusquiza.....	108	62	72	33	15	5	I		196	100	296	317	183	500	28
29 Felicia.....	416	195	269	152	59	26	2	3	746	376	1122	1148	679	1827	29
30 Rafaela.....	438	227	295	118	52	30	6	5	791	380	1171	1108	678	1786	30
31 Castellanos.....	318	183	217	112	47	28			582	323	905	965	617	1582	31
32 Pujol.....	77	68	63	44	20	16			160	128	288	281	268	549	32
33 Humboldt.....	303	201	217	121	67	49			587	371	958	1019	754	1773	33
34 Nuevo Torino.....	188	130	122	86	33	20			343	236	579	591	454	1045	34
35 Pilar.....	280	174	239	116	61	30			580	320	900	854	584	1438	35
36 Susana y Aurella.....	336	203	275	118	68	33	3	I	682	355	1037	1051	638	1689	36
37 Saguier.....	241	145	141	88	47	22			429	255	684	697	491	1188	37
38 Santo Tomé.....	277	190	186	126	72	38	I	I	536	355	891	897	701	1598	38
39 Franck.....	100	82	81	46	40	17	3	2	224	147	371	353	288	641	39
40 Las Tunas.....	113	96	63	41	25	24			201	161	362	349	311	660	40
41 San Gerónimo.....	197	171	142	102	71	64			410	337	747	709	638	1347	41
42 Santa María.....	184	124	142	84	38	20			364	228	592	617	497	1114	42
43 Angelica.....	84	52	50	24	11	4			145	80	225	228	159	387	43
44 Quebrachales.....	174	120	117	54	29	19	2		322	193	515	470	335	805	44
45 San Agustín.....	201	145	156	98	58	35	1		416	278	694	659	532	1191	45
46 Matilde.....	111	73	80	55	35	23			226	151	377	398	300	698	46
47 San Carlos.....	550	368	449	266	165	85	3	I	1167	720	1887	1763	1349	3112	47
48 Saucé.....	292	203	215	119	49	46	19	21	575	389	964	884	663	1547	48
49 Argentina.....	213	138	154	78	32	26			399	242	641	648	474	1122	49
50 María Juana.....	162	110	110	67	19	17			291	194	485	484	407	891	50
Total III....	7745	4896	5355	2944	1459	886	48	35	14607	8761	23368	22899	16553	39452	



## X—POBLACIÓN POR EDADES Y SEXOS — PERÍODOS DE VIDA

DISTRITOS	Menores de 1 año		De 1 año		De 2 años		De 3 años		De 4 años		De 5 años		De 6 á 14 años		Total de		Total de niños hasta 14 años	Número de orden
	V.	M.	V.	M.	V.	M.	V.	M.	V.	M.	V.	M.	V.	M.	V.	M.		
	2	3	4	5	6	7	8	9	10	11	12	13	14	15	16	17		

## IV.—Departamento San José

51 Helvecia .....	35	30	46	42	79	40	56	58	45	61	58	61	429	351	748	643	1391	51
52 Cayastá .....	21	15	30	17	32	26	34	27	20	23	29	30	168	125	334	263	597	52
53 Santa Rosa .....	32	20	18	12	29	31	27	37	22	25	29	18	193	177	350	320	670	53
54 San José del Rincón .....	16	11	31	41	39	39	39	38	42	41	38	43	297	250	502	463	965	54
Total IV...	104	76	125	112	179	136	156	160	129	150	154	152	1087	903	1934	1689	3623	

## V.—Departamento San Gerónimo

55 Coronda .....	17	15	54	50	55	61	60	68	71	60	58	56	393	427	708	737	1445	55
56 Oroño y Gessler .....	35	44	40	26	53	51	35	40	32	50	46	31	273	232	514	474	988	56
57 Galvez .....	19	19	26	11	37	34	28	27	19	34	18	25	201	154	348	304	652	57
58 Belgrano .....	19	12	37	22	25	18	38	27	26	19	18	16	167	168	330	282	612	68
59 San Martín .....	32	37	41	39	36	40	35	45	37	34	35	37	234	260	450	492	942	59
60 Sastre .....	10	15	10	17	10	14	15	10	18	12	8	17	90	80	161	165	326	60
61 Piamonte .....	14	18	10	5	14	20	17	13	17	9	16	12	102	75	190	152	342	61
62 San Genaro .....	45	36	21	16	47	46	52	42	42	37	33	31	262	221	502	429	931	62
63 Yrigoyen .....	47	48	46	55	56	80	65	65	59	63	67	48	374	352	714	711	1425	63
64 Gaboto .....	77	59	61	49	62	69	68	65	64	58	57	47	374	381	763	728	1491	64
Total V...	315	303	346	290	395	433	413	402	385	376	356	320	2470	2350	4680	4474	9154	

## VI.—Departamento Iriondo

65 Cañada de Gomez .....	58	52	35	40	45	43	47	53	48	42	40	29	321	298	594	557	1151	65
66 Carcarañá Abajo .....	8	11	17	11	16	9	14	15	9	22	10	15	87	97	161	180	341	66
67 Carcarañá Oeste .....	29	34	46	28	40	42	39	44	45	51	34	40	314	287	547	526	1073	67
68 Santa Teresa .....	55	33	45	52	61	56	42	52	53	51	35	55	332	314	623	613	1236	68
69 Amistad .....	13	9	9	12	13	18	11	12	8	9	13	9	78	66	145	135	280	69
70 Tortugas .....	17	16	35	26	39	38	38	36	53	35	27	41	228	181	437	373	810	70
71 Correa .....	—	—	1	1	2	1	2	3	3	4	5	6	96	64	109	79	188	71
72 Bustínza .....	42	36	17	15	42	28	42	33	38	32	22	29	214	191	417	364	781	72
73 Armstrong .....	35	22	39	43	46	37	35	39	41	14	37	24	265	209	498	388	886	73
Total VI...	257	213	244	228	304	272	270	287	298	260	223	248	1935	1707	3531	3215	6746	

## VII.—Departamento San Lorenzo

74 San Lorenzo .....	57	46	33	43	51	61	62	52	51	58	53	57	422	415	729	732	1461	74
75 Jesús María .....	21	26	22	24	29	19	35	26	25	26	31	40	248	165	411	326	737	75
76 Desmochado Abajo .....	2	10	12	9	16	7	17	6	15	10	15	11	74	56	151	109	260	76
77 Alberdi .....	21	18	16	16	31	25	28	28	26	27	15	18	183	141	320	273	593	77
78 Bernstadt (Roldan) .....	38	50	39	29	51	46	55	42	47	41	40	46	321	270	591	524	1115	78
79 Carcarañá .....	5	3	45	24	22	26	25	41	34	28	17	20	198	149	346	291	637	79
80 Clodomira .....	5	6	6	3	7	4	7	7	7	3	6	6	63	52	101	81	182	80
81 Candelaria .....	45	51	53	60	46	54	66	60	56	49	38	47	361	271	665	592	1257	81
82 General Roca .....	19	19	15	19	31	32	25	22	38	18	23	22	185	152	336	284	620	82
83 Urquiza .....	19	29	12	11	27	13	19	30	22	16	23	19	129	114	251	232	483	83
84 San José de la Esquina .....	47	66	74	66	94	72	90	81	71	64	70	574	439	1020	858	1878	84	
Total VII...	279	324	327	304	405	359	429	395	392	340	331	356	2758	2224	4921	4302	9223	

## X—POBLACIÓN POR EDADES Y SEXOS—PERÍODOS DE VIDA

DISTRITOS	De 15 á 20 años		De 21 á 50 años		De 51 años arriba		Sin especificación		TOTAL		TOTAL de adultos	TOTAL GENERAL en toda la Provincia		TOTAL de Población	Número de órden
	V.	M.	V.	M.	V.	M.	V.	M.	V.	M.		V.	M.		
	19	20	21	22	23	24	25	26	27	28	29	30	31	32	

## IV.—Departamento San José

51 Helvecia .....	504	429	410	269	99	71	—	—	1013	769	1782	1761	1412	3173	51
52 Cayastá .....	200	160	108	85	45	33	—	—	353	278	631	687	541	1228	52
53 Santa Rosa .....	172	222	115	141	53	51	—	—	340	414	754	690	734	1424	53
54 San José del Rincón.....	538	402	244	186	51	72	2	—	835	660	1495	1337	1123	2460	54
Total IV...	1414	1213	877	681	248	227	2	—	2541	2121	4662	4475	3810	8285	

## V.—Departamento San Gerónimo

55 Coronda.....	498	508	323	267	119	100	7	6	947	881	1828	1655	1618	3273	55
56 Oroño y Gessler .....	484	265	316	171	87	38	—	1	887	475	1362	1401	949	2350	56
57 Galvez .....	356	214	258	109	41	14	—	1	656	337	993	1004	641	1645	57
58 Belgrano .....	253	174	193	101	43	27	—	1	489	303	792	819	585	1404	58
59 San Martín.....	315	241	259	153	59	40	—	1	634	434	1068	1084	926	2010	59
60 Sastre.....	165	93	96	48	13	9	—	—	274	150	424	435	315	750	60
61 Plamonte.....	164	107	103	63	30	5	—	—	297	175	472	487	327	814	61
62 San Genaro.....	488	269	277	145	55	22	—	—	820	436	1256	1322	865	2187	62
63 Yrigoyen.....	561	440	408	232	101	68	1	4	1071	744	1815	1785	1455	3240	63
64 Gaboto .....	554	468	396	241	100	72	—	2	1050	783	1833	1813	1511	3324	64
Total V...	3838	2779	2629	1530	648	395	10	14	7125	4718	11843	11805	9192	20997	

## VI.—Departamento Iriondo

65 Cañada de Gomez.....	679	473	452	266	74	44	—	—	1205	783	1988	1799	1340	3139	65
66 Carcarañá Abajo.....	222	99	139	57	29	11	—	—	390	167	557	551	347	898	66
67 Carcarañá Oeste .....	400	346	254	197	66	51	—	—	720	594	1314	1267	1120	2387	67
68 Santa Teresa.....	553	347	347	193	81	50	1	—	982	590	1572	1605	1203	2808	68
69 Amistad.....	184	88	94	35	29	8	—	—	307	131	438	452	266	718	69
70 Tortugas.....	516	275	321	150	44	30	—	—	881	455	1336	1318	828	2146	70
71 Correa.....	301	177	230	97	46	29	—	—	577	303	880	686	382	1068	71
72 Bustlnza.....	339	245	248	135	47	42	—	—	634	422	1056	1051	786	1837	72
73 Armstrong.....	544	291	393	155	45	26	—	—	982	472	1454	1480	860	2340	73
Total VI...	3738	2341	2478	1285	461	291	1	—	6678	3917	10595	10209	7132	17341	

## VII.—Departamento San Lorenzo

74 San Lorenzo.....	589	520	415	304	124	89	—	—	1128	913	2041	1857	1645	3502	74
75 Jesús María.....	469	218	308	139	69	30	—	—	846	387	1233	1257	713	1970	75
76 Desmochado Abajo.....	110	106	68	36	19	16	—	—	197	158	355	348	267	615	76
77 Alberdi.....	361	233	285	139	60	43	—	—	706	415	1121	1026	688	1714	77
78 Bernstadt (Roldan) .....	563	336	388	195	106	68	—	—	1057	599	1656	1648	1123	2771	78
79 Carcarañá.....	324	222	239	124	70	29	2	2	635	377	1012	981	668	1649	79
80 Clodomira.....	132	60	88	35	15	10	—	—	235	105	340	336	186	522	80
81 Candalería.....	1010	407	732	242	93	42	—	—	1835	691	2526	2500	1283	3783	81
82 General Roca.....	297	152	214	107	45	22	—	—	556	281	837	892	565	1457	82
83 Urquiza .....	250	148	174	87	55	22	—	—	479	257	736	730	489	1219	83
84 San José de la Esquina.....	821	519	620	308	157	76	—	—	1598	903	2501	2618	1761	4379	84
Total VII...	4926	2921	3531	1716	813	447	2	2	9272	5086	14358	14193	9388	23581	

## X—POBLACIÓN POR EDADES Y SEXOS—PERÍODOS DE VIDA

DISTRITOS	Menores de 1 año		De 1 año		De 2 años		De 3 años		De 4 años		De 5 años		De 6 á 14 años		TOTAL		Total de niños hasta 14 años	Número de orden
	V.	M.	V.	M.	V.	M.	V.	M.	V.	M.	V.	M.	V.	M.	V.	M.		
	2	3	4	5	6	7	8	9	10	11	12	13	14	15	16	17		

## VIII.—Departamento Rosario

85 Rosario	668	669	554	582	681	639	705	604	628	622	602	586	4637	4545	8475	8247	16722	85
86 Avila (Arroyo Ludueña)	10	4	10	7	12	11	6	9	12	9	8	7	60	54	118	101	219	86
87 Bajo Hondo	5	14	6	6	10	6	4	4	8	13	10	11	71	39	114	93	207	87
88 Arroyo Seco Norte	19	15	19	12	21	20	24	17	12	18	14	19	121	124	230	225	455	88
89 Arroyo Seco Sud	27	26	15	12	29	25	30	40	25	31	44	25	233	212	403	371	774	89
90 Pavon Norte	4	10	—	—	16	12	10	4	8	12	8	14	92	71	138	123	261	90
91 Monte Flores	8	8	7	8	9	8	9	10	9	8	12	8	71	62	125	112	237	91
92 Cerrillos	6	7	7	11	9	14	7	18	15	14	14	10	95	80	153	154	307	92
93 Saladillo Sud	6	5	3	3	6	6	6	3	4	2	1	4	19	27	45	50	95	93
94 Cárcmn del Sauce	16	13	21	14	43	30	42	33	34	36	26	31	208	233	390	390	780	94
Total VIII...	769	771	642	655	836	771	843	742	755	765	739	715	5607	5447	10191	9866	20057	

## IX.—Departamento General Lopez

95 Melincué	35	34	43	37	36	43	48	40	48	47	44	43	338	276	592	520	1112	95
96 Villa Constitución	8	8	17	18	31	23	19	27	18	17	24	23	139	143	256	259	515	96
97 Arroyo del Medio Abajo	8	4	8	11	16	15	17	16	20	10	14	15	135	100	218	171	389	97
98 " " Centro	17	32	29	18	39	34	35	37	35	35	32	34	269	225	456	415	871	98
99 " " Arriba	9	6	9	5	7	4	16	9	8	8	10	14	74	79	133	125	258	99
100 Pavón Centro	1	3	7	11	7	6	18	15	9	11	9	14	83	90	134	150	284	100
101 " Arriba	6	6	11	16	14	13	18	19	11	12	18	15	108	73	186	154	340	101
102 India Muerta	4	6	24	26	22	18	24	24	28	18	26	18	185	175	313	285	598	102
103 Venado Tuerto	17	19	22	17	30	25	32	31	26	27	29	27	208	176	364	322	686	103
104 Encadenadas y Barriles	2	4	6	5	6	6	5	5	8	8	8	4	53	43	88	75	163	104
105 Teodolina	28	25	20	27	33	42	31	44	28	37	30	43	251	199	421	417	838	105
106 La Pizaza	—	—	—	—	5	1	7	6	4	7	7	4	20	16	43	34	77	106
Total IX...	135	147	196	191	246	230	270	273	243	237	251	254	1863	1595	3204	2927	6131	

## RESÚMEN

## Departamentos

I La Capital	289	298	291	273	362	306	338	311	328	342	346	278	2522	2272	4476	4080	8556	I
II San Javier	179	183	232	237	254	254	296	225	224	234	209	192	1389	1280	2783	2605	5388	II
III Las Colonias	567	543	619	665	721	739	702	703	640	638	617	590	4426	3914	8292	7792	16084	III
VI San José	104	76	125	112	179	136	156	160	129	150	154	152	1087	903	1934	1689	3623	IV
V San Gerónimo	315	303	346	290	395	433	413	402	385	376	356	320	2470	2350	4680	4474	9154	V
VI Iriondo	257	213	244	228	304	272	270	287	298	260	223	248	1935	1707	3531	3215	6746	VI
VII San Lorenzo	279	324	327	304	405	359	429	395	392	340	331	356	2758	2224	4921	4302	9223	VII
VIII Rosario	769	771	642	655	836	771	843	742	755	765	739	715	5607	5447	10191	9866	20057	VIII
IX General Lopez	135	147	196	191	246	230	270	273	243	237	251	254	1863	1595	3204	2927	6131	IX
Total I á IX...	2894	2858	3022	2955	3702	3500	3717	3498	3394	3342	3226	3105	24057	21692	44012	40950	84962	

X—POBLACIÓN POR EDADES Y SEXOS.—PERÍODOS DE VIDA

DISTRITOS	De 15 á 30 años		De 31 á 50 años		De 51 años arriba		Sin especificación		Total		Total de adultos	TOTAL GENERAL en toda la provincia		Total	Número de orden
	V.	M.	V.	M.	V.	M.	V.	M.	V.	M.		V.	M.		
	19	20	21	22	23	24	25	26	27	28	29	30	31	32	

VIII.—Departamento Rosario

85 Rosario.....	11227	8300	7883	4411	1378	984	9	—	20497	13695	34192	28972	21942	50914	85
86 Avila ( <i>Arroyo Ludueña</i> )...	147	80	134	45	22	13	—	—	303	138	441	421	239	660	86
87 Bajo Hondo.....	211	77	149	40	21	7	—	—	381	124	505	495	217	712	87
88 Arroyo Seco Norte.....	313	162	250	75	41	37	—	—	604	274	878	834	499	1333	88
89 Arroyo Seco Sud.....	268	280	205	147	59	31	—	—	532	458	990	935	829	1764	89
90 Pavón Norte.....	83	69	73	46	17	11	—	—	173	126	299	311	249	560	90
91 Monte Flores.....	131	90	69	56	29	23	—	—	229	169	398	354	281	635	91
92 Cerrillos.....	134	100	80	68	20	15	—	—	234	183	417	387	337	724	92
93 Saladillo Sud.....	64	28	32	22	15	5	—	—	111	55	166	156	105	261	93
94 Carmen del Sauce.....	240	259	172	158	48	32	—	—	460	449	909	850	839	1689	94
Total VIII....	12818	9445	9047	5068	1650	1158	9	—	23524	15671	39195	33715	25537	59252	

IX.—Departamento General Lopez

95 Mellnucó.....	364	323	304	214	80	44	—	—	748	581	1329	1340	1101	2441	95
96 Villa Constitución.....	186	204	132	100	36	30	—	—	354	334	688	610	593	1203	96
97 Arroyo del Medio Abajo....	116	124	91	82	37	27	—	—	244	233	477	462	404	866	97
98 " " Centro....	334	313	197	143	75	50	1	—	607	506	1113	1063	921	1984	98
99 " " Arriba....	79	73	54	42	20	16	—	—	153	131	284	286	256	542	99
100 Pavón Centro.....	113	99	96	50	31	17	—	—	240	166	406	374	316	690	100
101 " Arriba.....	158	114	105	51	21	11	—	—	284	176	460	470	330	800	101
102 India Muerta.....	325	203	227	96	62	34	—	—	614	333	947	927	618	1545	102
103 Venado Tuerto.....	298	222	237	112	41	20	—	—	576	354	930	940	676	1616	103
104 Encadenadas y Barriles....	63	40	44	34	13	4	—	—	120	78	198	208	153	361	104
105 Teodolina.....	273	212	220	151	68	30	—	—	561	393	954	982	810	1792	105
106 La Pícaza.....	95	31	60	10	11	4	—	—	166	45	211	209	79	288	106
Total IX....	2404	1958	1767	1085	495	287	1	—	4667	3330	7997	7871	6257	14128	

RESÚMEN

Departamentos

I La Capital.....	4485	3558	2893	1988	819	779	2	3	8199	6328	14527	12675	10408	23083	I
II San Javier.....	3678	1963	1564	933	387	300	—	—	5629	3196	8825	8412	5801	14213	II
III Las Colonias.....	7745	4896	5355	2944	1459	886	48	35	14607	8761	23368	22899	16553	39452	III
IV San José.....	1414	1213	877	681	248	227	2	—	2541	2121	4662	4475	3810	8285	IV
V San Gerónimo.....	3838	2779	2629	1530	648	395	10	14	7125	4718	11843	11805	9192	20997	V
VI Iriondo.....	3738	2341	2478	1285	461	291	1	—	6678	3917	10595	10209	7132	17341	VI
VII San Lorenzo.....	4926	2921	3531	1716	813	447	2	2	9272	5086	14358	14193	9388	23581	VII
VIII Rosario.....	12818	9445	9047	5068	1650	1158	9	—	23524	15671	39195	33715	25537	59252	VIII
IX General Lopez.....	2404	1958	1767	1085	495	287	1	—	4667	3330	7997	7871	6257	14128	IX
Total I á IX....	45046	31074	30141	17230	6980	4770	75	54	82242	53128	135370	126254	94078	220332	

XI—LONGEVOS

DEPARTAMENTOS	APELLIDO NOMBRE	Sexo	Años cumplidos	Es casado Vido o soltero	SI ES MUJER		Profesión	Donde ha nacido	RESIDENCIA
					Cuantos hijos ha tenido	Si es casada ó viuda cuantos años ha de matrimonio			
1	2	3	4	5	6	7	8	9	10
La Capital	Parreño Zolla	M.	100	C.	5	40	—	Santa Fé	Santa Fé (ciudad)
San Javier	Marillo M <sup>a</sup> Rosa	M.	100	S.	7	—	—	"	San Javier
"	Carpincha Josefa	M.	100	V.	2	20	—	"	"
"	Aguirre Quintina	M.	100	V.	1	—	—	"	"
"	Perruquin Ignacia	M.	120	S.	—	—	—	"	"
"	Pimni Lorenzo	V.	101	S.	—	—	—	"	"
Las Colonias	Ibarra Reina	M.	115	V.	22	85	—	"	"
San José	Junevan Gabriela	M.	100	S.	—	—	Mendiga	"	Colonia Argentina
San Gerónimo	Paez Isabel	M.	101	V.	4	—	—	"	Santa Rosa
"	Torres Damian	V.	108	V.	—	—	—	"	Coronda
Iriondo	Gonzales Luis	V.	105	V.	—	—	Carrero	"	José Nudo
"	Mallá Lázaro	V.	103	V.	—	—	—	"	Cañada de Gomez
San Lorenzo	Vera Dorotea	M.	100	V.	13	20	—	"	Carcañá Oeste
"	Larrea Damiana	M.	100	V.	13	50	—	Santa Fé	San Lorenzo
"	Córdoba Antonio	M.	100	V.	5	30	—	"	"
Rosario	Quiroga Manuela	M.	101	S.	—	—	Sirvienta	"	Alberdi
"	Sosa María	M.	100	V.	2	20	—	Santa Fé	(Rosario ciudad)
"	Diaz Juliana	M.	100	V.	3	75	—	B. Aires	"
"	Costa Josefa	M.	100	S.	—	—	—	Santiago	"
"	Sanchez Rufina	M.	100	C.	14	45	—	Santa Fé	"
"	Cardoso Inocencia	M.	110	V.	3	50	—	Corrientes	"
"	Acosta Josefa	M.	115	V.	3	50	—	Santiago	Monte Flores
"	Gorosito Eusebia	M.	120	V.	6	30	—	"	"

NOTA— Todos son de nacionalidad argentina y pertenecen á la religión católica: ninguno sabe leer ni escribir: el anecdotado en el renglón décimo, es ciego.

## XII—ESTADO CIVIL

DISTRITOS	Menores de 14 años		ARGENTINOS						EXTRANJEROS						Varones	Mujeres	Total	Número de orden
	Varones	Mujeres	Varones			Mujeres			Varones			Mujeres						
			Solteros	Casados	Viudos	Solteras	Casadas	Viudas	Solteros	Casados	Viudos	Solteras	Casadas	Viudas				
1	2	3	4	5	6	7	8	9	10	11	12	13	14	15	16	17	18	

## I.—Departamento La Capital

1 Santa Fé .....	2446	2380	1680	806	106	206	1069	487	1620	1318	109	220	697	100	8085	7014	15099	1
2 San Martín .....	295	259	336	150	9	126	125	38	52	21	7	9	16	3	870	576	1446	2
3 San Justo .....	351	307	172	105	9	79	97	11	153	167	15	23	155	11	972	683	1655	3
4 Cayastaco .....	252	217	154	94	6	108	106	23	19	20	3	14	18	1	548	487	1035	4
5 Emilia .....	326	256	77	30	3	29	35	3	183	191	19	45	174	13	829	555	1384	5
6 Ascochingas .....	148	147	142	83	10	81	96	13	15	21	—	3	16	2	419	358	777	7
7 Monte de Vera .....	377	318	205	111	11	120	108	36	98	139	11	20	127	6	952	735	1687	7
Total I...	4195	3884	2766	1379	154	2604	1636	611	2140	1877	164	334	1203	136	12675	10408	23083	

## II.—Departamento San Javier

8 San Javier .....	568	612	363	241	16	298	258	80	85	113	9	26	99	11	1395	1384	2779	8
9 Florencia .....	166	158	271	77	22	72	81	7	159	69	20	26	48	2	784	394	1178	9
10 Las Toscas .....	229	211	231	50	2	154	50	10	77	71	2	24	59	3	662	511	1173	10
11 Ocampo .....	367	335	1295	88	9	378	89	23	314	87	1	54	42	5	2161	926	3087	11
12 Las Garzas .....	57	57	11	6	—	7	7	—	28	34	2	9	33	2	138	115	253	12
13 El Toba .....	44	40	22	13	—	4	4	1	67	44	3	10	32	2	193	93	286	13
14 Avellaneda .....	352	298	72	17	1	15	17	—	125	213	16	85	208	24	796	647	1443	14
15 Reconquista .....	539	480	340	101	15	222	133	44	199	200	15	56	150	22	1409	1107	2516	15
16 Mal Abrigo .....	191	196	216	52	4	103	49	9	100	77	9	23	68	5	649	453	1102	16
17 Alejandra .....	93	89	36	17	1	13	8	2	32	41	5	11	41	7	225	171	396	17
Total II...	2606	2476	2857	662	70	1266	696	176	1186	949	82	324	780	83	8412	5801	14213	

## III.—Departamento Las Colonias

18 Esperanza .....	854	866	347	143	11	287	192	64	504	523	44	96	431	64	2426	2000	4426	18
19 Monte Aguará .....	55	30	180	40	2	31	28	4	39	25	1	—	6	1	342	100	442	19
20 Soledad .....	75	69	129	63	4	28	48	16	33	5	2	—	1	1	311	163	474	20
21 María Luisa .....	89	73	20	12	1	19	15	2	65	63	6	20	56	5	256	190	446	21
22 Providencia .....	275	249	76	35	7	40	52	5	129	145	6	42	133	5	673	526	1199	22
23 Constanza .....	46	54	17	12	—	11	10	2	45	34	4	3	29	5	158	114	272	23
24 Sunchales .....	5	1	45	25	1	11	14	1	134	40	3	—	14	—	253	41	294	24
25 Progreso .....	196	218	77	51	5	56	55	11	126	106	4	13	103	8	565	464	1029	25
26 Sarmiento .....	97	97	11	4	—	2	1	1	65	78	5	10	73	2	260	186	446	26
27 Lehmann .....	357	363	56	27	—	15	30	2	389	300	36	66	262	31	1165	769	1934	27
28 Egusquiza .....	109	80	14	8	1	5	4	—	102	80	3	18	70	6	317	183	500	28
29 Felicia .....	379	297	45	19	—	15	18	1	367	319	19	79	247	22	1148	679	1827	29
30 Rafaela .....	303	290	45	21	1	25	29	4	428	286	24	84	220	26	1108	678	1786	30
31 Castellanos .....	364	280	67	34	7	37	38	12	261	212	20	40	198	12	965	617	1582	31
32 Pujol .....	112	133	36	13	2	25	13	2	45	58	15	28	53	14	281	268	549	32
33 Humboldt .....	413	362	113	33	—	78	46	2	191	244	25	33	210	23	1019	754	1773	33
34 Nuevo Torino .....	228	203	16	7	1	6	6	2	168	159	12	69	155	13	591	454	1045	34
35 Pilar .....	261	253	58	18	1	22	20	6	228	256	32	55	202	26	854	584	1438	35
36 Susana y Aurelia .....	357	269	28	8	4	13	6	4	333	280	41	68	245	33	1051	638	1689	36
37 Saguler .....	251	223	42	14	5	25	13	3	185	184	16	35	175	17	697	491	1188	37
38 Santo Tomé .....	345	320	204	112	13	119	107	30	97	111	15	37	81	7	897	701	1598	38
39 Franck .....	126	135	14	4	1	11	10	1	95	99	14	38	88	5	353	288	641	39
40 Las Tunas .....	141	144	33	14	1	32	21	1	73	75	12	17	79	17	349	311	660	40
41 San Gerónimo .....	281	289	95	15	—	68	28	3	125	176	17	65	166	19	709	638	1347	41
42 Santa María .....	238	257	34	8	1	21	8	—	147	169	20	31	150	30	617	497	1114	42
43 Angélica .....	82	74	10	—	1	—	—	—	54	74	7	11	71	3	228	159	387	43
44 Quebrachales .....	145	130	41	44	12	21	42	13	121	90	17	29	94	6	470	335	805	44
45 San Agustín .....	226	241	46	14	—	32	23	5	164	187	22	40	163	28	659	532	1191	45
46 Matilde .....	167	144	18	12	—	5	14	3	85	109	7	17	107	10	398	300	698	46
47 San Carlos .....	574	602	113	16	3	91	36	12	499	482	76	117	430	61	1763	1349	3112	47
48 Sauce .....	310	283	78	57	8	56	59	22	216	192	23	54	168	21	884	663	1547	48
49 Argentina .....	240	221	74	40	6	47	38	11	147	131	10	26	117	14	648	474	1122	49
50 María Juana .....	185	204	30	20	—	25	17	4	123	116	10	33	110	14	484	407	891	50
Total III...	7886	7454	2212	943	99	1279	1041	249	5783	5408	568	1274	4707	549	22899	16553	39452	

## XII—ESTADO CIVIL

DISTRITOS	Menores de 14 años		ARGENTINOS						EXTRANJEROS						Varones	Mujeres	Total	Número de orden
			Varones			Mujeres			Varones			Mujeres						
	Varones	Mujeres	Solteros	Casados	Viudos	Solteras	Casadas	Viudas	Solteros	Casados	Viudos	Solteras	Casadas	Viudas				
	2	3	4	5	6	7	8	9	10	11	12	13	14	15				

## IV.—Departamento San José

51 Helvecia .....	708	610	454	246	28	308	274	56	152	159	14	34	116	14	1761	1412	3173	51
52 Cayastá .....	324	255	117	80	5	78	89	15	57	97	7	8	89	7	687	541	1228	52
53 Santa Rosa .....	331	307	174	141	16	196	165	58	11	15	2	1	5	2	690	734	1424	53
54 San José del Rincón .....	472	433	384	213	25	347	256	70	165	75	3	1	15	1	1337	1123	2460	54
Total IV .....	1835	1605	1129	680	74	929	784	199	385	346	26	44	225	24	4475	3810	8285	

## V.—Departamento San Gerónimo

55 Coronda .....	678	698	378	238	20	374	292	78	134	189	18	33	134	9	1655	1618	3273	55
56 Oroño y Gessler .....	490	450	79	53	—	64	44	10	394	347	38	170	182	29	1401	949	2350	56
57 Galvez .....	323	293	91	61	8	59	67	13	295	207	19	49	149	11	1004	641	1645	57
58 Belgrano .....	318	270	46	29	2	29	30	8	209	194	21	56	179	13	819	585	1404	58
59 San Martín .....	416	470	113	70	11	78	79	25	230	214	30	48	201	25	1084	926	2010	59
60 Sastre .....	151	161	86	48	7	38	42	6	83	57	3	13	52	3	435	315	750	60
61 Plamonte .....	177	137	107	69	6	58	61	11	69	54	5	12	47	1	487	327	814	61
62 San Genaro .....	462	412	255	132	11	105	126	22	250	203	9	27	167	6	1322	865	2187	62
63 Yrigoyen .....	675	669	219	156	16	147	168	39	329	351	39	79	322	31	1785	1455	3240	63
64 Gaboto .....	733	689	380	228	34	317	259	75	240	182	16	28	132	11	1813	1511	3324	64
Total V .....	4423	4249	1754	1084	115	1269	1168	287	2233	1998	198	515	1565	139	11805	9192	20997	

## VI.—Departamento Iriondo

65 Cañada de Gomez .....	575	520	311	199	26	257	236	87	402	264	22	47	173	20	1799	1340	3139	65
66 Carcarañá Abajo .....	156	172	95	39	3	27	38	7	135	121	2	17	84	2	551	347	898	66
67 Carcarañá Oeste .....	521	499	178	270	17	189	216	58	140	133	8	118	31	9	1267	1120	2387	67
68 Santa Teresa .....	594	579	229	112	10	115	134	33	343	301	16	80	249	13	1605	1203	2808	68
69 Amistad .....	130	126	51	35	1	11	20	4	128	97	10	22	77	6	452	266	718	69
70 Tortugas .....	412	358	245	110	11	80	96	28	271	240	29	43	208	15	1318	828	2146	70
71 Correa .....	94	74	176	117	9	67	110	32	155	122	13	10	82	7	686	382	1068	71
72 Bustanza .....	386	349	184	104	12	89	109	32	176	177	12	31	168	8	1051	786	1837	72
73 Armstrong .....	467	375	218	85	7	70	81	24	391	285	27	54	235	21	1480	860	2340	73
Total VI .....	3335	3052	1687	1071	96	905	1040	305	2141	1740	139	422	1307	101	10209	7132	17341	

## VII.—Departamento San Lorenzo

74 San Lorenzo .....	679	688	406	274	37	362	320	136	232	206	23	28	102	9	1857	1645	3502	74
75 Jesús María .....	377	313	278	114	17	98	105	34	274	180	17	27	122	14	1257	713	1970	75
76 Desmochado Abajo .....	144	104	77	86	5	47	91	6	14	21	1	3	14	2	348	267	615	76
77 Alberdi .....	296	257	221	107	26	164	118	48	206	154	16	20	74	7	1026	688	1714	77
78 Bernstadt (Rolán) .....	550	493	258	149	18	155	164	41	374	272	27	45	195	30	1648	1123	2771	78
79 Carcarañá .....	335	281	96	105	12	108	74	20	171	246	16	122	52	11	981	668	1649	79
80 Clodomira .....	96	76	33	83	8	30	33	8	49	64	3	30	6	3	336	186	522	80
81 Candelaria .....	636	565	241	146	10	139	176	33	785	644	38	57	295	18	2500	1283	3783	81
82 General Roca .....	320	269	124	57	10	41	53	14	184	191	6	25	153	10	892	565	1457	82
83 Urquiza .....	235	222	189	86	16	83	84	26	120	76	8	16	56	2	730	489	1219	83
84 San José de la Esquina .....	964	825	333	218	24	127	217	41	553	475	51	98	415	38	2618	1761	4379	84
Total VII .....	4632	4093	2256	1425	183	1354	1435	407	2962	2529	206	471	1484	144	14193	9388	23581	

## XII—ESTADO CIVIL

DISTRITOS	Menores de 14 años		ARGENTINOS						EXTRANJEROS						Varones	Mujeres	Total	Número de orden
			Varones			Mujeres			Varones			Mujeres						
	Varones	Mujeres	Solteros	Casados	Viudos	Solteras	Casadas	Viudas	Solteros	Casados	Viudos	Solteras	Casadas	Viudas				

1

## VIII.—Departamento Rosario

85 Rosario.....	7939	7720	4360	2902	293	4137	3630	1369	6448	6546	484	1232	3307	547	28972	21942	50914	85
86 Avila (Arroyo Ludueña).....	111	94	39	31	7	27	26	3	117	102	14	16	65	8	421	239	660	86
87 Bajo Hondo.....	107	90	70	31	7	26	28	6	144	125	11	12	51	4	495	217	712	87
88 Arroyo Seco Norte.....	219	215	103	54	8	106	71	25	226	206	18	9	65	8	834	499	1333	88
89 Arroyo Seco Sud.....	372	349	240	150	24	220	165	45	82	64	3	9	37	4	935	829	1764	89
90 Pavón Norte.....	130	120	89	45	4	49	51	18	25	13	5	2	8	1	311	249	560	90
91 Monte Flores.....	122	107	82	50	4	75	50	25	56	38	2	3	21	—	354	281	635	91
92 Cerrillos.....	142	148	110	65	4	75	76	20	39	27	—	1	17	—	387	337	724	92
93 Saladillo Sud.....	42	48	62	26	7	19	25	11	9	10	—	—	2	—	156	105	261	93
94 Carmen del Sauce.....	370	374	259	128	15	232	162	55	37	35	6	—	13	3	850	839	1689	94
Total VIII...	9554	9265	5414	3482	373	4966	4284	1577	7183	7166	543	1284	3586	575	33715	25537	59252	

## IX.—Departamento General Lopez

95 Melincué.....	552	495	390	191	27	253	219	74	100	74	6	10	43	7	1340	1101	2441	95
96 Villa Constitución.....	241	243	158	77	9	166	100	42	70	53	2	6	31	5	610	593	1203	96
97 Arroyo del Medio Abajo.....	192	160	127	92	10	100	98	33	16	22	3	—	10	3	462	404	866	97
98 " " Centro.....	425	393	334	170	28	264	179	46	56	46	4	5	31	3	1063	921	1984	98
99 " " Arriba.....	122	118	79	40	7	70	42	16	20	16	2	1	9	—	286	256	542	99
100 Pavón Centro.....	128	141	103	71	13	74	62	25	38	17	4	3	11	—	374	316	690	100
101 " Arriba.....	178	151	146	74	5	66	77	15	39	26	2	2	16	3	470	330	800	101
102 India Muerta.....	291	268	262	156	15	146	145	28	134	66	3	6	23	2	927	618	1545	102
103 Venado Tuerto.....	335	305	275	142	18	143	140	17	105	60	5	17	48	6	940	676	1616	103
104 Encadenadas y Barriles.....	81	70	58	43	7	27	46	5	10	9	—	—	4	1	208	153	361	104
105 Teodolína.....	399	404	316	143	35	180	153	60	44	42	3	1	11	1	982	810	1792	105
106 La Picaza.....	43	31	105	28	2	18	26	1	22	9	—	1	2	—	209	79	288	106
Total IX...	2987	2779	2353	1227	176	1507	1287	362	654	440	34	52	239	31	7871	6257	14128	

## RESÚMEN

## Departamentos

I La Capital.....	4195	3884	2766	1379	154	2604	1636	611	2140	1877	164	334	1203	136	12675	10408	23083	I
II San Javier.....	2606	2476	2857	662	70	1266	696	176	1186	949	82	324	780	83	8412	5801	14213	II
III Las Colonias.....	7886	7454	2212	943	99	1279	1041	249	5783	5408	568	1274	4707	549	22899	16553	39452	III
IV San José.....	1835	1605	1129	680	74	929	784	199	385	346	26	44	225	24	4475	3810	8285	IV
V San Gerónimo.....	4423	4249	1754	1084	115	1269	1168	287	2233	1998	198	515	1565	139	11805	9192	20997	V
VI Iriondo.....	3335	3052	1687	1071	96	905	1040	305	2141	1740	139	422	1307	101	10209	7132	17341	VI
VII San Lorenzo.....	4632	4093	2256	1425	183	1354	1435	407	2962	2529	206	471	1484	144	14193	9388	23581	VII
VIII Rosario.....	9554	9265	5414	3482	373	4966	4284	1577	7183	7166	543	1284	3586	575	33715	25537	59252	VIII
XI General Lopez.....	2987	2779	2353	1227	176	1507	1287	362	654	440	34	52	239	31	7871	6257	14128	IX
Total I á IX...	41453	38857	22428	11953	1340	16079	13371	4173	24667	22453	1960	4720	15096	1782	126254	94078	220332	



## XIII—ALFABETOS Y ANALFABETOS—POR NACIONALIDADES Y SEXOS

LOS QUE SABEN LEER Y ESCRIBIR, DE SEIS AÑOS ARRIBA, Y LOS QUE NO SABEN

DISTRITOS	Total de habitantes de 6 años arriba	ARGENTINOS				EXTRANJEROS				TOTAL GENERAL		Saben	No	Número de orden
		Varones		Mujeres		Varones		Mujeres		Saben	No			
		Saben	No	Saben	No	Saben	No	Saben	No			Saben	No	
		1	2	3	4	5	6	7	8	9	10	11	12	

## I.—Departamento La Capital

1 Santa Fé.....	12971	2433	1339	2860	1961	2178	1040	628	532	8099	4872	62.5	37.5	1
2 San Martín.....	1185	138	497	64	363	80	19	13	11	295	890	24.9	75.1	2
3 San Justo.....	1309	79	309	72	208	243	163	115	120	509	800	38.9	61.1	3
4 Cayastacito.....	797	125	238	95	242	39	17	28	13	287	510	36.0	64.0	4
5 Emilia.....	1094	41	137	49	92	188	287	52	248	330	764	30.2	69.8	5
6 Ascochingas.....	639	77	238	82	166	31	16	20	9	210	429	32.9	67.1	6
7 Monte de Vera.....	1326	87	384	101	268	140	158	74	114	402	924	30.3	69.7	7
Total I....	19321	2980	3142	3323	3300	2899	1700	930	1047	10132	9189	52.4	47.6	

## II.—Departamento San Javier

8 San Javier.....	2185	222	651	159	757	151	84	43	118	575	1610	26.5	73.5	8
9 Florencia.....	999	192	234	50	150	207	59	82	25	531	468	53.6	46.4	9
10 Las Toscas.....	931	125	240	74	207	133	37	60	55	392	539	42.1	57.9	10
11 Ocampo.....	2670	377	1149	96	496	274	152	53	73	800	1870	30.0	70.0	11
12 Las Garzas.....	186	6	31	6	27	55	11	31	19	98	88	53.7	46.3	12
13 El Toba.....	237	8	31	—	21	52	73	18	34	78	159	33.0	67.0	13
14 Avellaneda.....	1101	21	144	6	79	182	277	83	309	292	809	36.5	63.5	14
15 Reconquista.....	1977	207	460	181	401	301	148	115	164	804	1173	41.3	58.7	15
16 Mal Abrigo.....	894	79	253	34	201	168	42	80	37	361	533	40.4	59.6	16
17 Alejandra.....	314	48	53	32	39	72	9	47	14	199	115	63.4	36.6	17
Total II....	11494	1285	3246	638	2378	1595	892	612	848	4130	7364	35.5	64.5	

## III.—Departamento Las Colonias

18 Esperanza.....	3626	533	314	525	397	1025	161	516	155	2599	1027	71.6	28.4	18
19 Monte Aguará.....	403	41	207	11	67	50	18	8	1	110	293	27.3	72.7	19
20 Soledad.....	410	31	203	24	106	28	14	1	3	84	326	20.5	79.5	20
21 María Luisa.....	373	12	40	7	48	89	74	40	63	148	225	39.7	60.3	21
22 Providencia.....	911	39	143	44	104	198	148	90	145	371	540	40.7	59.3	22
23 Constanza.....	217	6	36	2	30	31	61	10	41	49	168	22.6	77.4	23
24 Sunchales.....	294	16	62	4	25	172	3	12	—	204	90	69.4	30.6	24
25 Progreso.....	817	65	148	61	140	191	69	90	53	407	410	49.8	50.2	25
26 Sarmiento.....	347	10	15	8	14	104	87	44	65	166	181	47.8	52.2	26
27 Lehmann.....	1552	51	82	29	70	578	271	201	270	859	693	55.3	44.7	27
28 Egusquiza.....	389	13	18	6	20	84	140	26	82	129	260	33.2	66.8	28
29 Felicia.....	1504	39	122	29	61	374	450	166	263	608	896	40.4	59.6	29
30 Rafaela.....	1470	40	88	39	64	552	280	193	214	824	646	56.1	43.9	30
31 Castellanos.....	1251	35	149	12	121	364	250	158	162	569	682	45.5	54.5	31
32 Pujol.....	418	46	48	41	48	77	53	66	39	230	188	55.0	45.0	32
33 Humboldt.....	1370	185	120	155	107	388	118	182	115	910	460	66.4	33.6	33
34 Nuevo Torino.....	822	16	48	10	51	272	142	153	130	451	371	54.9	45.1	34
35 Pilar.....	1166	64	74	39	66	408	165	189	161	700	466	60.0	40.0	35
36 Susana y Aurelia.....	1336	34	89	17	64	496	239	174	223	721	615	54.0	46.0	36
37 Sagüer.....	946	24	74	14	59	298	173	116	188	452	494	47.7	52.3	37
38 Santo Tomé.....	1294	126	376	101	295	174	68	93	61	494	800	38.2	61.8	38
39 Franck.....	520	34	26	39	31	174	61	82	73	329	191	63.4	36.6	39
40 Las Tunas.....	510	87	24	90	21	137	29	88	34	402	108	79.0	21.0	40
41 San Gerónimo.....	1098	187	51	187	47	316	26	238	46	928	170	84.5	15.5	41
42 Santa María.....	871	43	69	29	72	233	159	100	166	405	466	46.5	53.5	42
43 Angélica.....	307	3	12	—	4	103	73	53	59	159	148	51.8	48.2	43
44 Quebrachales.....	647	23	107	21	74	171	92	80	79	295	352	45.6	54.4	44
45 San Agustín.....	960	78	41	97	39	327	102	152	124	654	306	68.1	31.9	45
46 Matilde.....	532	33	42	26	34	145	94	87	71	291	241	54.7	45.3	46
47 San Carlos.....	2511	194	100	211	106	895	273	448	284	1748	763	69.6	30.4	47
48 Sauce.....	1282	65	180	63	167	304	202	160	141	592	690	46.2	53.8	48
49 Argentina.....	870	33	140	33	120	179	160	73	132	318	552	36.6	63.4	49
50 María Juana.....	684	6	76	9	83	160	145	84	121	259	425	37.9	62.1	50
Total III....	31708	2212	3324	1983	2755	9097	4400	4173	3764	17465	14243	55.1	44.9	

## XIII—ALFABETOS Y ANALFABETOS—POR NACIONALIDADES Y SEXOS

LOS QUE SABEN LEER Y ESCRIBIR, DE SEIS AÑOS ARRIBA, Y LOS QUE NO SABEN

DISTRITOS	Total de habitantes de 6 años arriba	ARGENTINOS				EXTRANJEROS				TOTAL GENERAL		Saben	No	Número de orden
		Varones		Mujeres		Varones		Mujeres		Saben	No			
		Saben	No	Saben	No	Saben	No	Saben	No					
		2	3	4	5	6	7	8	9	10	11	12	13	

## IV.—Departamento San José

51 Helvecia.....	2562	245	844	225	716	235	118	80	99	785	1777	30.6	69.4	51
52 Cayastá.....	924	57	288	43	249	146	30	76	35	322	602	34.8	65.2	52
53 Santa Rosa.....	1124	87	414	113	470	12	20	2	6	214	910	19.0	81.0	53
54 San José del Rincón.....	2042	218	667	260	632	164	83	9	9	651	1391	31.8	68.2	54
Total IV....	6652	607	2213	641	2067	557	251	167	149	1972	4680	29.6	70.4	

## V.—Departamento San Gerónimo

55 Coronda.....	2648	487	473	513	560	219	161	84	151	1303	1345	49.2	50.8	55
56 Oroño y Gessler.....	1867	156	124	137	117	602	278	256	197	1151	716	61.6	38.4	56
57 Galvez.....	1348	68	184	56	163	386	219	123	149	633	715	46.9	53.1	57
58 Belgrano.....	1127	35	111	32	95	324	186	146	198	537	590	47.6	52.4	58
59 San Martín.....	1562	61	239	82	246	335	233	167	199	645	917	41.3	58.7	59
60 Sastre.....	594	24	166	12	118	69	105	32	68	137	457	23.2	76.8	60
61 Plamonte.....	649	35	217	38	136	96	51	32	44	201	448	30.9	69.1	61
62 San Genaro.....	1739	122	421	102	290	328	211	129	136	681	1058	39.2	60.8	62
63 Yrigoyen.....	2541	147	444	114	422	523	331	233	327	1017	1524	40.0	60.0	63
64 Gaboto.....	2588	307	629	277	666	281	207	112	109	977	1611	37.7	62.3	64
Total V....	16663	1442	3008	1363	2813	3163	1982	1314	1578	7282	9381	43.7	56.3	

## VI.—Departamento Iriondo

65 Cañada de Gomez.....	2607	255	517	308	472	544	210	156	145	1263	1344	48.4	51.6	65
66 Carcarañá Abajo.....	741	86	120	52	76	166	105	56	80	360	381	48.6	51.4	66
67 Carcarañá Oeste.....	1915	189	521	245	461	178	146	79	96	691	1224	36.1	63.9	67
68 Santa Teresa.....	2218	209	333	137	319	426	346	139	309	911	1307	41.1	58.9	68
69 Amistad.....	582	19	92	5	50	175	99	59	83	258	324	44.3	55.7	69
70 Tortugas.....	1745	72	402	49	241	422	213	182	164	725	1020	41.6	58.4	70
71 Correa.....	1040	91	276	69	196	183	123	43	59	386	654	37.0	63.0	71
72 Bustlnza.....	1461	122	308	92	256	257	161	109	156	580	881	39.7	60.3	72
73 Armstrong.....	1928	67	358	72	201	496	326	195	213	830	1098	43.0	57.0	73
Total VI....	14237	1110	2927	1029	2272	2847	1729	1018	1305	6004	8233	42.2	57.8	

## VII.—Departamento San Lorenzo

74 San Lorenzo.....	2878	506	549	628	541	336	159	80	79	1550	1328	53.9	46.1	74
75 Jesús María.....	1646	248	341	167	196	377	128	87	102	879	767	53.4	46.6	75
76 Desmochado Abajo.....	485	63	169	62	130	25	14	12	10	162	323	33.4	66.6	76
77 Alberdi.....	1445	220	266	180	269	263	140	52	55	715	730	49.5	50.5	77
78 Bernstadt (Roldan).....	2247	282	387	355	328	567	142	220	66	1324	923	58.9	41.1	78
79 Carcarañá.....	1359	161	220	147	175	375	77	174	30	857	502	63.1	36.9	79
80 Clodomira.....	455	51	116	38	71	86	45	25	23	200	255	44.0	56.0	80
81 Candelaria.....	3158	227	415	180	332	1036	518	192	258	1635	1523	51.8	48.2	81
82 General Roca.....	1174	75	233	38	167	256	177	94	134	463	711	39.4	60.6	82
83 Urquiza.....	979	139	259	82	199	163	47	46	44	430	549	43.9	56.1	83
84 San José de la Esquina.....	3514	231	641	229	405	776	524	312	396	1548	1966	44.0	56.0	84
Total VII....	19340	2203	3596	2006	2813	4260	1971	1294	1197	9763	9577	50.5	49.5	

## XIII—ALFABETOS Y ANALFABETOS—POR NACIONALIDADES Y SEXOS

LOS QUE SABEN LEER Y ESCRIBIR, DE SEIS AÑOS ARRIBA, Y LOS QUE NO SABEN

DISTRITOS	Total de habitantes de 6 años arriba	ARGENTINOS				EXTRANJEROS				TOTAL GENERAL		Saben	No	Número de orden
		Varones		Mujeres		Varones		Mujeres		Saben	No			
		Saben	No	Saben	No	Saben	No	Saben	No			Saben	No	
		2	3	4	5	6	7	8	9	10	11	12	13	

## VIII.—Departamento Rosario

85 Rosario	43374	6505	4276	7064	5394	10772	3581	3557	2225	27898	15476	64.2	35.8	85
86 Avila ( <i>Arroyo Ludueña</i> )	555	28	79	22	61	142	114	39	70	231	324	41.6	58.4	86
87 Bajo Hondo	615	46	104	21	62	151	151	36	44	254	361	41.3	58.7	87
88 Arroyo Seco Norte	1123	74	181	97	203	194	276	39	59	404	719	36.0	64.0	88
89 Arroyo Seco Sud	1435	189	416	193	419	104	56	31	27	517	918	36.0	64.0	89
90 Pavón Norte	462	35	187	24	160	29	14	10	3	98	364	21.2	78.9	90
91 Monte Flores	531	77	121	67	136	46	56	10	18	200	331	37.7	62.3	91
92 Cerrillos	592	137	121	108	132	37	34	10	13	292	300	49.3	50.7	92
93 Saladillo Sud	212	43	67	15	64	12	8	—	3	70	142	33.0	67.0	93
94 Carmen del Sauce	1350	201	385	264	400	61	21	6	12	532	818	39.4	60.6	94
Total VIII...	50249	7335	5937	7875	7031	11548	4311	3738	2474	30496	19753	60.7	39.3	

## IX.—Departamento General Lopez

95 Mellncué	1943	269	623	246	539	122	72	30	42	667	1276	34.3	65.7	95
96 Villa Constitución	970	147	219	180	254	75	52	30	13	432	538	44.5	55.5	96
97 Arroyo del Medio Abajo	712	139	198	126	196	27	15	8	3	300	412	42.1	57.9	97
98 " " Centro	1607	231	532	253	438	78	35	19	21	581	1026	36.2	63.8	98
99 " " Arriba	437	45	141	85	114	30	11	5	6	165	272	37.8	62.2	99
100 Pavón Centro	579	67	191	78	161	55	10	14	3	214	365	36.9	63.1	100
101 " Arriba	641	117	206	92	135	59	10	20	2	288	353	44.9	55.1	101
102 India Muerta	1307	129	466	123	353	126	78	19	13	397	910	30.4	69.6	102
103 Venado Tuerto	1314	144	461	115	329	156	23	66	20	481	833	36.6	63.4	103
104 Encadenadas y Barriles	294	49	104	42	74	9	11	3	2	103	191	35.0	65.0	104
105 Teodolina	1404	207	515	175	401	72	18	4	12	458	946	32.6	67.4	105
106 La Picaza	247	21	135	6	52	14	16	3	—	44	203	17.8	82.2	106
Total IX...	11455	1565	3791	1521	3046	823	351	221	137	4130	7325	36.0	64.0	

## RESÚMEN

## Departamentos

I La Capital	19321	2980	3142	3323	3300	2899	1700	930	1047	10132	9189	52.4	47.6	I
II San Javier	11494	1285	3246	638	2378	1595	892	612	848	4130	7364	35.5	64.5	II
III Las Colonias	31708	2212	3324	1983	2755	9097	4400	4173	3764	17465	14243	55.1	44.9	III
IV San José	6652	607	2213	641	2067	557	251	167	149	1972	4680	29.6	70.4	IV
V San Gerónimo	16663	1442	3008	1363	2813	3163	1982	1314	1578	7282	9381	43.7	56.3	V
VI Iriondo	14237	1110	2927	1029	2272	2847	1729	1018	1305	6004	8233	42.2	57.8	VI
VII San Lorenzo	19340	2203	3596	2006	2813	4260	1971	1294	1197	9763	9577	50.5	49.5	VII
VIII Rosario	50249	7335	5937	7875	7031	11548	4311	3738	2474	30496	19753	60.7	39.3	VIII
IX General Lopez	11455	1565	3791	1521	3046	823	351	221	137	4130	7325	36.0	64.0	IX
Total I á IX...	181119	20739	31184	20379	28475	36789	17587	13467	12499	91374	89745	50.4	49.6	

## XIV—INSTRUCCIÓN PÚBLICA—ESCOLARES Y EDUCANDOS

NIÑOS DE 6 Á 14 AÑOS

DISTRITOS	Población Absoluta	Niños de 6 á 14 años		Van á la Escuela		Que no van á la Escuela y saben leer		Total de escolares y alfabetos	Que no van á la escuela y no saben leer		Proporción de educandos y alfabetos por 100 niños de 6 á 14 años	Quedan sin instrucción %	Número de orden
		V.	M.	V.	M.	V.	M.		V.	M.			
		1	2	3	4	5	6		7	8			

## I.—Departamento La Capital

1 Santa Fé.....	15099	1534	1479	822	804	312	362	2300	400	313	76.3	23.7	I
2 San Martín.....	1446	169	150	28	12	14	22	76	127	116	23.7	76.3	2
3 San Justo.....	1655	193	148	28	15	21	31	95	144	102	27.9	72.1	3
3 Cayastacito.....	1035	142	119	32	22	21	25	100	89	72	38.3	61.7	4
5 Emilia.....	1384	171	153	40	39	27	13	119	104	101	36.7	63.3	5
6 Ascochingas.....	777	100	73	6	4	20	23	53	74	46	30.6	69.4	6
7 Monte de Vera.....	1687	213	150	41	44	21	22	128	151	84	35.2	64.8	7
Total I....	23083	2522	2272	997	940	436	498	2871	1089	834	59.8	40.2	

## II.—Departamento San Javier

18 San Javier.....	2779	309	338	54	53	40	34	181	215	251	27.9	72.1	8
19 Florencia.....	1178	91	78	39	46	16	14	115	36	18	68.0	32.0	9
10 Las Toscas.....	1173	113	113	38	44	43	45	170	32	24	75.2	24.8	10
11 Ocampo.....	3087	214	140	41	25	28	15	109	145	100	30.7	69.3	11
12 Las Garzas.....	253	24	27	—	—	4	4	8	20	23	15.8	84.2	12
13 El Toba.....	286	22	22	—	—	5	4	9	17	18	20.5	79.5	13
14 Avellaneda.....	1443	192	141	94	6	5	7	112	93	128	33.6	66.4	14
15 Reconquista.....	2516	276	260	99	75	49	36	259	128	149	48.3	51.7	15
16 Mal Abrigo.....	1102	94	107	3	—	34	17	54	57	90	26.8	73.2	16
17 Alejandra.....	396	54	54	21	18	28	27	94	5	9	37.1	62.9	17
Total II....	14213	1389	1280	389	267	252	203	1111	748	810	41.6	58.4	

## III.—Departamento Las Colonias

18 Esperanza.....	4426	503	508	243	229	108	107	687	152	172	67.9	32.1	18
19 Monte Aguará.....	442	38	20	—	—	3	2	5	35	18	8.6	91.4	19
20 Soledad.....	474	43	44	—	—	5	9	14	38	35	16.1	83.9	20
21 María Luisa.....	446	54	44	6	1	10	9	26	38	34	26.5	73.5	21
22 Providencia.....	1199	140	115	29	14	19	18	80	92	83	31.3	68.7	22
23 Constanza.....	272	23	28	—	—	2	1	3	21	27	5.9	94.1	23
24 Sunchales.....	294	6	—	—	—	3	—	3	3	2	37.5	62.5	24
25 Progreso.....	1029	118	104	21	19	24	24	88	73	61	39.6	60.4	25
26 Sarmiento.....	446	59	43	6	7	16	9	38	37	27	37.2	62.8	26
27 Lehmann.....	1934	207	174	—	—	66	46	112	141	128	29.4	70.6	27
28 Egusquiza.....	500	59	34	—	—	14	2	16	45	32	17.2	82.8	28
29 Felicia.....	1827	239	143	—	2	29	28	59	210	113	15.4	84.6	29
30 Rafaela.....	1786	169	130	10	8	31	34	83	128	88	27.7	72.3	30
31 Castellanos.....	1582	216	130	—	2	28	21	51	188	107	14.7	85.3	31
32 Pujol.....	549	64	66	5	5	16	22	48	43	39	36.9	63.1	32
33 Humboldt.....	1773	224	188	74	58	62	54	248	88	76	60.2	39.8	33
34 Nuevo Torlo.....	1045	135	108	23	16	29	18	86	83	74	35.4	64.6	34
35 Pilar.....	1438	131	135	48	32	21	30	131	62	73	49.2	50.8	35
36 Susana y Aurelia.....	1689	176	123	33	12	21	14	80	122	97	26.7	73.3	36
37 Saguler.....	1188	140	122	2	2	24	20	48	114	100	18.3	81.7	37
38 Santo Tomé.....	1598	208	195	23	19	36	53	131	149	123	32.5	67.5	38
39 Franck.....	641	71	78	19	30	16	19	84	36	29	56.4	43.6	39
40 Las Tunas.....	660	76	72	45	32	16	19	112	15	21	75.6	24.4	40
41 San Gerónimo.....	1347	170	181	99	112	34	31	276	37	38	78.6	21.4	41
42 Santa María.....	1114	140	139	15	8	21	18	62	104	113	22.2	77.8	42
43 Angelica.....	387	46	36	—	—	10	7	17	36	29	20.7	79.3	43
44 Quebrachales.....	805	71	61	10	7	13	11	41	48	43	31.0	69.0	44
45 San Agustín.....	1191	132	134	42	53	48	32	175	42	49	65.8	34.2	45
46 Matilde.....	698	88	67	17	13	17	19	66	54	35	42.6	57.4	46
47 San Carlos.....	3112	295	329	136	145	59	63	403	100	121	64.6	35.4	47
48 Sauce.....	1547	176	142	6	11	36	32	85	134	99	26.7	73.3	48
49 Argentina.....	1122	113	116	3	1	9	9	22	101	106	9.6	90.4	49
50 María Juana.....	891	96	103	1	—	12	14	27	83	89	13.5	86.5	50
Total III....	39452	4426	3914	916	838	858	795	3407	2652	2281	40.8	59.2	

## XIV—INSTRUCCIÓN PÚBLICA—ESCOLARES Y EDUCANDOS

NIÑOS DE 6 Á 14 AÑOS

DISTRITOS	Población Absoluta	Niños de 6 á 14 años		Van á la Escuela		Que no van á la Escuela y saben leer		Total de escolares y alfabetos	Que no van á la escuela y no saben leer		Proporción de educandos y alfabetos por 100 niños de 6 á 14 años	Quedan sin instrucción %	Número de orden
		V.	M.	V.	M.	V.	M.		V.	M.			
		3	4	5	6	7	8		10	11			

## IV.—Departamento San José

51 Helvecia.....	3173	429	351	82	78	37	33	230	310	240	29.5	70.5	51
52 Cayastá.....	1228	168	125	38	4	25	19	86	105	102	29.3	70.7	52
53 Santa Rosa.....	1424	193	177	40	46	6	6	98	147	125	26.5	73.5	53
54 San José del Rincón.....	2460	297	250	81	43	29	35	188	187	172	34.4	65.6	54
Total IV....	8285	1087	903	241	171	97	93	602	749	639	30.2	69.8	

## V.—Departamento San Gerónimo

55 Coronda.....	3273	393	427	172	159	35	51	417	186	217	50.8	49.2	55
56 Oroño y Gessler.....	2350	273	232	94	75	55	56	280	124	101	55.4	44.6	56
57 Galvez.....	1645	201	154	17	8	28	26	79	156	120	22.2	77.8	57
58 Belgrano.....	1404	167	168	12	7	27	27	73	128	134	21.8	78.2	58
59 San Martín.....	2010	234	260	1	14	41	51	107	192	195	21.6	78.4	59
60 Sastre.....	750	90	80	—	—	5	8	13	85	72	7.6	92.4	60
61 Plamonte.....	814	162	75	—	—	10	13	33	92	62	12.9	87.1	61
62 San Genaro.....	2187	262	221	28	8	43	36	115	191	177	23.8	76.2	62
63 Yrigoyen.....	3240	374	352	39	28	63	58	188	272	266	25.8	74.2	63
64 Gaboto.....	3324	374	381	61	47	43	63	214	270	271	28.3	71.7	64
Total V....	20997	2470	2350	424	346	350	389	1509	1696	1615	31.3	68.7	

## VI.—Departamento Iriondo

65 Cañada de Gomez.....	3139	321	298	86	84	55	52	277	180	162	44.7	55.3	65
66 Carcarañá Abajo.....	898	87	97	5	7	18	18	48	64	72	26.1	73.9	66
67 Carcarañá Oeste.....	2387	314	287	16	3	31	63	113	267	221	18.8	81.2	67
68 Santa Teresa.....	2808	332	314	42	11	63	45	161	227	258	24.9	75.1	68
69 Amistad.....	718	78	66	—	1	10	9	20	68	56	13.8	86.2	69
70 Tortugas.....	2146	228	181	2	3	27	19	51	199	159	12.4	87.6	70
71 Correa.....	1068	96	64	23	7	16	12	58	57	45	36.2	63.8	71
72 Bustinza.....	1837	214	191	62	50	28	28	168	124	113	41.4	58.6	72
73 Armstrong.....	2340	265	209	58	35	28	30	151	179	144	31.8	68.2	73
Total VI....	17341	1935	1707	294	201	276	276	1047	1365	1230	28.7	71.3	

## VII.—Departamento San Lorenzo

74 San Lorenzo.....	3502	422	415	163	167	93	107	530	166	141	63.3	36.7	74
75 Jesús María.....	1970	248	165	78	40	59	47	224	111	78	54.2	45.8	75
76 Desmochado Abajo.....	615	74	56	2	—	13	14	29	59	42	22.3	77.7	76
77 Alberdi.....	1714	183	141	46	33	84	67	230	53	41	70.9	29.1	77
78 Bernstadt (Roldan).....	2771	321	270	151	98	166	134	549	4	38	92.8	7.2	78
79 Carcarañá.....	1649	198	149	88	66	48	37	239	62	46	68.8	31.2	79
80 Clodomira.....	522	63	52	27	24	6	8	65	30	20	56.5	43.5	80
81 Candelaria.....	3783	361	271	62	32	64	54	212	235	185	33.5	66.5	81
82 General Roca.....	1457	185	152	3	—	26	19	48	156	133	14.2	85.8	82
83 Urquiza.....	1219	129	114	4	—	37	32	73	88	82	30.0	70.0	83
84 San José de la Esquina.....	4379	574	439	76	67	95	77	315	403	295	31.1	68.9	84
Total VII....	23581	2758	2224	700	527	691	596	2514	1367	1101	50.5	49.5	

## XIV—INSTRUCCIÓN PÚBLICA—ESCOLARES Y EDUCANDOS

NIÑOS DE 6 Á 14 AÑOS

DISTRITOS	Población absoluta	Niños de 6 á 14 años		Van á la escuela		Que no van á la escuela y saben leer		Total de escolares y alfabetos	Que no van á la escuela y no saben leer		Proporción de educandos y alfabetos por 100 niños de 6 á 14 años	Quedan sin instrucción %	Número de orden
		V.	M.	V.	M.	V.	M.		V.	M.			
		2	3	4	5	6	7		8	9			

## VIII.—Departamento Rosario

85 Rosario.....	50914	4637	4545	1719	1633	2614	1251	7217	304	1661	78.6	21.4	85
86 Avila (Arroyo Ludueña).....	660	60	54	12	10	14	9	45	34	35	39.5	60.5	86
87 Bajo Hondo.....	712	71	39	11	2	14	6	33	46	31	30.0	70.0	87
88 Arroyo Seco Norte.....	1333	121	124	12	14	12	27	65	97	83	26.5	73.5	88
89 Arroyo Seco Sud.....	1764	233	212	42	27	28	36	133	163	149	29.9	70.1	89
90 Pavón Norte.....	560	92	71	—	—	9	6	15	83	65	9.2	90.8	90
91 Monte Flores.....	635	71	62	7	—	22	19	48	42	43	36.1	63.9	91
92 Cerrillos.....	724	95	80	35	25	18	16	94	42	39	53.7	46.3	92
93 Saladillo Sud.....	261	19	27	6	3	1	2	12	12	22	26.1	73.9	93
94 Carmen del Sauce.....	1689	208	233	55	98	27	29	209	126	106	47.4	52.6	94
Total VIII....	59252	5607	5447	1899	1812	2759	1401	7871	949	2234	71.2	28.8	

## IX.—Departamento General Lopez

95 Melincué.....	2441	338	276	28	39	74	48	189	236	189	30.8	69.2	95
96 Villa Constitución.....	1203	139	143	35	39	24	37	135	80	67	48.0	52.0	96
97 Arroyo del Medio Abajo.....	866	135	100	16	4	34	28	82	85	68	34.5	65.5	97
98 " " Centro.....	1984	269	225	42	26	27	41	136	200	158	27.5	72.5	98
99 " " Arriba.....	542	74	79	—	—	12	31	43	62	48	28.0	72.0	99
100 Pavón Centro.....	690	83	90	2	1	14	23	40	67	66	23.1	76.9	100
101 " Arriba.....	800	108	73	21	3	25	25	74	62	45	40.9	59.1	101
102 India Muerta.....	1545	185	175	—	—	21	29	50	164	146	14.0	86.0	102
103 Venado Tuerto.....	1616	208	176	21	16	42	44	123	145	116	32.0	68.0	103
104 Encadenadas y Barriles.....	361	53	43	—	—	9	16	25	44	27	28.1	71.9	104
105 Teodolina.....	1792	251	199	64	46	25	25	160	162	128	35.6	64.4	105
106 La Pizana.....	288	20	16	—	—	—	—	—	20	16	00.0	100.0	106
Total IX....	14128	1863	1595	229	174	307	347	1057	1327	1074	30.3	69.7	

## RESÚMEN

## Departamentos

I La Capital.....	23083	2522	2272	997	940	436	498	2871	1089	834	59.8	40.2	I
II San Javier.....	14213	1389	1280	389	267	252	203	1111	748	810	41.6	58.4	II
III Las Colonias.....	39452	4426	3914	916	838	858	795	3407	2652	2281	40.8	59.2	III
IV San José.....	8285	1087	903	241	171	97	93	602	749	639	30.2	69.8	IV
V San Gerónimo.....	20997	2470	2350	424	346	350	389	1509	1696	1615	31.3	68.7	V
VI Irlondo.....	17341	1935	1707	294	201	276	276	1047	1365	1230	28.7	71.3	VI
VII San Lorenzo.....	23581	2758	2224	700	527	691	596	2514	1367	1101	50.5	49.5	VII
VIII Rosario.....	59252	5607	5447	1899	1812	2759	1401	7871	949	2234	71.2	28.8	VIII
IX General Lopez.....	14128	1863	1595	229	174	307	347	1057	1327	1074	30.3	69.7	IX
Total I á IX....	220332	24057	21692	6089	5276	6026	4598	21989	11942	11818	48.1	51.9	
		45749		11365		10624			23760				

XV—FAMILIAS Y HABITACIONES

DISTRITOS	Número de Familias	CASAS HABITADAS DE									CASAS DESHABITADAS DE						CASAS EN CONSTRUCCIÓN DE						Total de casas	Número de orden			
		Azotea			Teja, zinc			Madera, paja, ripia			Azotea		Teja, zinc		Madera, paja, ripia, etc.		Azotea			Teja, zinc					Madera, paja, ripia, etc.		
		1	2	3	1	2	3	1	2	3	1	2	1	2	1	2	1	2	3	1	2	3			1	2	3
1	2	3	4	5	6	7	8	9	10	11	12	13	14	15	16	17	18	19	20	21	22	23					

I.—Departamento La Capital

1 Santa Fé.....	2896	1185	35	1	784	4	—	857	—	91	7	47	—	33	—	42	5	—	18	—	1	—	3110	1
2 San Martín.....	229	5	1	—	—	—	—	219	—	—	—	—	—	1	—	—	—	—	—	—	2	—	228	2
3 San Justo.....	297	8	3	—	45	2	—	439	—	—	—	—	—	22	—	2	—	—	8	—	1	—	530	3
4 Cayastacito.....	170	6	4	—	17	—	—	153	—	—	—	—	—	6	—	1	—	—	—	—	6	—	193	4
5 Emilia.....	232	6	1	1	57	—	—	361	—	—	1	1	—	—	—	—	1	—	1	—	—	—	430	5
6 Ascochingas.....	133	7	1	—	10	—	—	126	—	—	—	—	—	3	—	—	—	—	—	—	1	—	148	6
7 Monte de Vera.....	286	30	3	—	62	—	—	273	—	—	—	—	—	—	—	2	—	—	5	—	—	—	375	7
Total I....	4243	1247	48	2	975	6	—	2428	—	91	8	48	—	65	—	47	6	—	32	—	11	—	5014	

II.—Departamento San Javier

8 San Javier.....	532	28	3	—	11	1	—	508	—	3	—	6	—	49	—	—	—	—	3	—	5	—	617	8
9 Florencia.....	240	17	2	—	25	—	—	217	—	—	—	5	—	3	—	—	—	—	1	—	—	—	270	9
10 Las Toscas.....	212	25	3	—	5	—	—	241	—	—	1	9	—	23	—	—	2	—	—	1	—	—	310	10
11 Ocampo.....	535	4	1	—	59	—	—	470	2	—	—	2	—	23	—	—	—	—	—	—	3	—	564	11
12 Las Garzas.....	47	—	—	—	7	—	—	65	—	—	—	—	—	—	—	—	—	—	—	—	—	—	72	12
13 El Toba.....	62	—	—	—	—	—	—	96	—	—	—	—	—	16	—	—	—	—	—	—	10	—	122	13
14 Avellaneda.....	221	6	—	—	103	—	—	227	—	—	—	—	—	1	—	—	—	—	3	—	1	—	341	14
15 Reconquista.....	473	34	1	—	87	4	—	361	—	5	—	8	—	16	—	1	—	—	—	—	6	—	523	15
16 Mal Abrigo.....	213	10	1	—	20	1	—	135	—	—	—	—	—	—	—	—	—	—	1	—	1	—	169	16
17 Alejandra.....	68	6	—	—	10	—	—	102	—	1	—	—	—	16	—	—	—	—	—	—	—	—	135	17
Total II....	2603	130	11	—	327	6	—	2422	2	9	1	30	—	147	—	1	2	—	8	1	26	—	3123	

III.—Departamento Las Colonias

18 Esperanza.....	819	275	24	1	294	4	—	175	—	8	—	14	—	8	—	5	—	—	6	—	4	—	818	18
19 Monte Aguará.....	56	5	2	—	2	1	—	43	1	—	—	—	—	2	—	1	—	—	—	—	2	—	59	19
20 Soledad.....	67	1	—	—	48	—	—	32	—	—	—	—	—	—	—	—	—	—	—	—	—	—	81	20
21 María Luisa.....	83	7	—	—	—	—	—	80	—	5	—	—	—	6	—	3	—	—	—	—	1	—	102	21
22 Providencia.....	215	32	1	—	70	—	—	160	—	2	—	1	—	1	—	2	—	—	—	—	—	—	269	22
23 Constanza.....	51	17	—	—	15	—	—	10	—	—	—	—	—	—	—	—	—	—	—	—	—	—	42	23
24 Sunchales.....	67	12	—	—	—	—	—	100	—	4	—	20	—	—	—	20	—	—	—	—	—	—	156	24
25 Progreso.....	165	2	—	—	32	—	—	226	—	—	—	1	—	1	—	—	—	—	—	—	—	—	262	25
26 Sarmiento.....	82	—	—	—	12	—	—	99	—	—	—	—	—	—	—	—	—	—	—	—	—	—	111	26
27 Lehmann.....	377	56	—	—	54	1	—	248	—	7	—	10	—	15	—	5	—	—	26	—	4	—	426	27
28 Egusquiza.....	96	—	—	—	—	—	—	96	—	—	—	—	—	4	—	—	—	—	—	—	11	—	111	28
29 Felicia.....	330	8	1	—	101	—	—	295	—	—	—	—	—	—	—	2	—	—	2	—	—	—	409	29
30 Rafaela.....	317	11	1	—	98	1	—	202	—	4	—	10	—	23	—	2	—	—	11	—	3	—	366	30
31 Castellanos.....	288	19	1	—	27	—	—	283	—	—	—	5	—	6	—	1	—	—	—	—	—	—	342	31
32 Pujol.....	84	14	—	—	17	—	—	106	—	—	—	—	—	9	—	—	—	—	—	—	—	—	146	32
33 Humboldt.....	276	80	3	1	47	1	—	255	—	1	—	3	—	22	—	1	—	1	2	—	—	—	417	33
34 Nuevo Torino.....	178	7	—	—	7	—	—	186	—	—	—	—	—	16	—	1	—	—	—	—	—	—	217	34
35 Pilar.....	296	20	—	—	114	1	—	155	—	3	—	10	—	35	—	—	—	—	2	—	1	—	341	35
36 Susana y Aurelia.....	318	8	—	—	52	1	—	259	—	—	—	11	2	38	—	1	—	—	3	—	2	—	380	36
37 Saguler.....	203	3	—	—	16	—	—	318	—	2	—	—	—	5	—	3	—	—	4	—	3	—	354	37
38 Santo Tomé.....	313	47	1	—	36	1	—	274	—	10	—	13	—	18	—	3	—	—	—	—	—	—	403	38
39 Franck.....	108	8	—	—	26	2	1	100	—	—	—	2	—	17	—	—	—	—	—	—	—	—	156	39
40 Las Tunas.....	102	21	5	—	3	—	—	76	—	—	—	—	—	—	—	—	—	—	—	—	—	—	105	40
41 San Gerónimo.....	211	85	7	—	40	1	—	105	—	9	—	3	—	18	—	4	—	—	—	—	—	—	272	41
42 Santa María.....	187	12	1	—	29	1	—	217	—	—	—	1	—	26	—	—	—	—	—	—	—	—	287	42
43 Angélica.....	74	4	—	—	4	—	—	70	—	—	—	—	—	1	—	—	—	—	—	—	—	—	79	43
44 Quebrachales.....	193	2	—	—	26	—	—	176	—	—	—	2	—	8	—	1	—	—	—	—	—	—	215	44
45 San Agustín.....	202	66	3	—	17	—	—	154	—	2	—	—	—	19	—	2	—	—	—	—	—	—	263	45
46 Matilde.....	109	8	1	—	3	—	—	176	—	—	—	—	—	22	—	1	—	—	—	—	1	—	212	46
47 San Carlos.....	577	302	21	1	263	7	11	295	—	15	2	12	—	32	—	4	—	—	2	1	2	—	970	47
48 Sauce.....	286	13	1	—	50	1	—	344	—	1	—	4	—	54	—	2	—	—	6	—	2	—	478	48
49 Argentina.....	189	1	—	—	21	—	—	163	—	—	—	—	—	—	—	1	—	1	—	—	3	—	187	49
50 María Juana.....	164	1	—	—	20	—	—	138	—	—	—	—	—	6	—	—	—	—	—	—	—	—	168	50
Total III....	7083	1147	73	3	1544	23	12	5616	1	73	2	125	2	412	—	65	—	2	64	1	39	—	9204	

## XV—FAMILIAS Y HABITACIONES

DISTRITOS	Número de Familias	CASAS HABITADAS DE						CASAS DESHABITADAS DE						CASAS EN CONSTRUCCIÓN DE						Total de Casas	Número de orden			
		Azotea			Teja, zinc			Madera, paja, ripia		Azotea		Teja, zinc		Madera, paja, ripia, etc.		Azotea			Teja, zinc			Madera, paja, ripia, etc.		
		1	2	3	1	2	3	1	2	1	2	1	2	1	2	3	1	2	3			1	2	1
2	3	4	5	6	7	8	9	10	11	12	13	14	15	16	17	18	19	20	21	22	23			

## IV.—Departamento San José

51 Helvecia .....	594	37	4	I	15	—	—	642	I	8	I	2	—	33	—	2	—	—	2	—	7	755	51	
52 Cayastá .....	228	1	I	—	17	—	—	204	—	—	—	—	—	15	—	—	—	—	—	—	2	240	52	
53 Santa Rosa .....	270	18	—	2	36	—	—	449	—	I	—	—	—	25	—	—	—	—	—	—	I	532	53	
54 San José del Rincón .....	439	10	—	—	28	—	—	415	—	I	—	I	—	33	—	2	—	—	—	—	—	—	490	54
Total IV...	1531	66	5	3	96	—	—	1710	I	10	I	3	—	106	—	4	—	—	2	—	10	2017		

## V.—Departamento San Gerónimo

55 Coronda .....	602	129	3	—	37	—	I	450	—	5	—	9	—	15	—	2	—	—	—	—	—	—	651	55
56 Oroño y Gessler .....	414	70	2	—	39	I	I	431	—	3	—	2	—	13	—	4	—	—	—	—	—	—	566	56
57 Galvez .....	316	5	I	—	227	4	—	68	—	—	—	9	—	6	—	I	—	—	II	2	I	335	57	
58 Belgrano .....	243	13	—	—	47	—	—	262	—	—	—	I	—	5	—	I	—	—	—	—	—	—	329	58
59 San Martín .....	350	32	—	—	42	—	—	247	—	—	—	—	—	24	—	I	—	—	I	—	—	—	347	59
60 Sastre .....	113	15	2	—	27	—	—	51	—	—	—	—	—	—	—	—	—	—	—	—	—	—	95	60
61 Plamonte .....	149	6	I	—	83	I	—	52	—	—	—	3	—	—	—	—	—	—	I	—	—	—	147	61
62 San Genaro .....	393	32	4	—	60	—	—	291	—	—	—	—	—	2	—	—	—	—	I	3	—	—	392	62
63 Yrigoyen .....	590	21	—	—	70	I	—	621	—	2	—	I	—	76	—	I	—	—	2	I	I	—	797	63
64 Gaboto .....	584	42	4	—	63	—	—	527	—	4	I	5	—	14	—	I	I	—	I	—	I	—	664	64
Total V...	3754	365	17	—	695	7	2	3000	—	14	I	30	—	155	—	II	I	—	19	3	3	—	4323	

## VI.—Departamento Iriondo

65 Cañada de Gomez .....	610	123	12	3	408	3	—	83	—	9	—	88	—	38	—	8	—	—	16	—	3	—	794	65
66 Carcarañá Abajo .....	151	10	I	—	24	—	—	88	—	—	—	—	—	32	—	—	—	—	—	—	—	—	155	66
67 Carcarañá Oeste .....	389	36	6	—	13	—	—	324	—	—	—	—	—	1	—	—	—	—	—	—	—	—	380	67
68 Santa Teresa .....	489	60	8	—	74	—	—	394	—	I	I	2	—	11	1	—	—	—	—	—	—	—	552	68
69 Amistad .....	132	3	I	I	40	14	9	56	—	—	—	I	—	19	—	—	—	—	—	—	—	—	144	69
70 Tortugas .....	375	14	4	—	252	—	—	162	—	I	—	I	—	8	—	I	—	—	—	—	—	—	443	70
71 Correa .....	273	52	3	—	88	—	—	90	—	10	—	11	—	5	—	II	—	—	9	—	8	—	287	71
72 Bustanza .....	292	27	—	—	38	—	—	236	—	—	—	—	—	—	—	—	—	—	—	—	—	—	301	72
73 Armstrong .....	406	12	3	—	320	—	—	68	—	I	—	8	—	33	—	—	—	—	II	—	—	—	456	73
Total VI...	3117	337	38	4	1257	17	9	1501	—	21	I	110	2	147	I	20	—	—	36	—	II	—	3512	

## VII.—Departamento San Lorenzo

74 San Lorenzo .....	648	253	7	—	170	—	I	230	—	25	I	14	—	II	—	4	—	—	—	—	I	—	717	74
75 Jesús María .....	333	65	13	2	161	2	2	96	—	3	—	16	—	12	—	2	—	—	I	—	—	—	375	75
76 Desmochado Abajo .....	115	10	6	—	31	—	—	59	—	—	—	—	—	—	—	—	—	—	—	—	—	—	106	76
77 Alberdi .....	305	42	5	—	75	—	—	179	—	9	—	10	—	7	—	2	—	—	3	—	—	—	332	77
78 Bernstadt (Roldan) .....	456	85	9	—	284	3	—	154	—	8	—	12	—	II	—	2	—	—	3	I	—	—	572	78
79 Carcarañá .....	285	76	8	I	139	I	—	29	—	I	—	—	—	7	—	3	—	—	I	—	—	—	266	79
80 Clodomira .....	92	9	I	—	47	—	—	54	—	—	—	—	—	—	—	—	—	—	—	—	—	—	111	80
81 Candelaria .....	693	133	5	—	386	3	—	54	—	II	—	36	—	—	—	2	—	—	5	—	—	—	635	81
82 General Roca .....	252	7	I	—	172	—	—	130	—	2	—	13	—	13	—	—	—	—	I	—	—	—	339	82
83 Urquiza .....	233	25	13	—	115	I	—	88	—	I	—	11	—	6	—	—	—	—	5	—	—	—	265	83
84 San José de la Esquina .....	744	60	8	—	461	I	—	197	—	7	—	21	—	12	—	4	—	—	4	—	16	—	791	84
Total VII...	4156	765	76	3	2041	11	3	1270	—	67	I	133	—	79	—	19	—	—	23	I	17	—	4509	



## XV—FAMILIAS Y HABITACIONES

DISTRITOS	Número de familias	CASAS HABITADAS DE									CASAS DESHABITADAS DE						CASAS EN CONSTRUCCIÓN DE						Total de casas	Número de orden
		Azotea			Teja, zinc			Madera paja, ripia			Azotea		Teja, zinc		Madera, paja, ripia, etc.		Azotea			Teja, zinc		Madera, paja, ripia etc.		
		1	2	3	1	2	3	1	2	3	1	2	1	2	1	2	1	2	3	1	2	1		

## VIII.—Departamento Rosario

85 Rosario.....	10305	3576	329	10	2810	77	—	1343	3	141	10	119	8	26	2	182	28	1	93	4	28	8790	85
86 Avila (Arroyo Ludueña) ..	129	10	2	—	58	—	—	38	—	1	—	—	—	—	—	—	—	—	—	—	—	109	86
87 Bajo Hondo .....	104	6	3	—	83	—	—	30	—	2	—	—	—	—	—	—	—	—	—	—	—	124	87
88 Arroyo Seco Norte.....	217	13	8	1	60	—	—	154	—	—	—	—	—	2	—	—	—	—	—	—	—	239	88
89 Arroyo Seco Sud....	273	32	3	—	63	—	—	196	—	—	—	—	—	—	—	—	—	—	—	—	—	294	89
90 Pavón Norte .....	97	16	1	—	35	—	—	47	—	—	—	—	—	—	—	—	—	—	—	—	—	99	90
91 Monte Flores.....	115	16	1	—	26	—	—	71	—	—	—	—	—	—	—	—	—	—	—	—	—	114	91
92 Cerillos .....	124	11	9	—	46	—	—	95	—	1	1	—	—	2	—	—	—	—	—	—	—	165	92
93 Saladillo Sud .....	39	6	2	1	34	—	—	17	—	—	—	—	—	—	—	—	—	—	—	1	—	62	93
94 Cármen del Sauce...	301	63	12	—	104	—	—	196	—	1	—	—	—	2	—	1	—	—	—	4	—	386	94
Total VIII....	11704	3749	370	12	3319	77	—	2187	3	145	11	121	8	32	2	183	28	1	98	4	32	10382	

## IX.—Departamento General Lopez

95 Melincué .....	459	74	8	—	67	—	—	401	—	16	1	16	—	67	—	—	—	—	—	—	—	650	95
96 Villa Constitución ...	212	58	1	—	40	—	—	156	—	3	—	—	—	1	—	—	—	—	—	—	—	262	96
97 Arroyo del Medio Abajo	152	15	10	—	39	1	2	93	—	—	—	—	—	1	—	—	—	—	—	—	—	161	97
98 " " Centro	332	41	10	—	189	2	—	203	—	2	—	2	—	3	—	—	—	—	—	—	—	452	98
99 " " Arriba	98	9	3	—	77	—	—	100	—	—	—	—	—	2	—	—	—	—	—	—	—	191	99
100 Pavón Centro.....	114	17	2	—	43	—	—	65	—	—	—	—	—	—	—	—	—	—	—	—	—	127	100
101 " Arriba .....	142	25	4	1	58	—	—	99	—	—	—	—	—	2	—	—	—	—	—	—	—	188	101
102 India Muerta .....	277	23	4	—	38	1	—	271	—	—	—	—	—	1	—	1	—	—	—	—	—	340	102
103 Venado Tuerto .....	340	74	2	—	173	—	—	169	—	2	—	—	—	12	—	4	—	—	8	—	—	444	103
104 Encadenadas y Barriles.	52	13	—	—	2	—	—	37	—	—	—	—	—	—	—	2	—	—	—	—	—	54	104
105 Teodolina.....	301	83	4	—	29	1	—	351	—	9	—	1	—	1	—	4	—	—	—	—	—	484	105
106 La Picaza.....	39	7	—	—	8	—	—	21	—	1	—	—	—	—	—	—	—	—	—	—	—	37	106
Total IX....	2518	439	48	1	763	5	2	1966	—	33	1	19	—	90	—	13	—	—	8	—	2	3390	

## RESÚMEN

## Departamentos

I La Capital.....	4243	1247	48	2	975	6	—	2428	—	91	8	48	—	65	—	47	6	—	32	—	11	5014	I
II San Javier .....	2603	130	11	—	327	6	—	2422	2	9	1	30	—	147	—	1	2	—	8	1	26	3123	II
III Las Colonias.....	7083	1147	73	3	1544	23	12	5616	1	73	2	125	2	412	—	65	—	2	64	1	39	9204	III
IV San José .....	1531	66	5	3	96	—	—	1710	1	10	1	3	—	106	—	4	—	—	—	—	10	2017	IV
V San Gerónimo .....	3754	365	17	—	695	7	2	3000	—	14	1	30	—	155	—	11	1	—	19	3	3	4323	V
VI Irlondo .....	3117	337	38	4	1257	17	9	1501	—	21	1	110	2	147	1	20	—	—	36	—	11	3512	VI
VII San Lorenzo .....	4156	765	76	3	2041	11	3	1270	—	67	1	133	—	79	—	19	—	—	23	1	17	4509	VII
VIII Rosario .....	11704	3749	370	12	3319	77	—	2187	3	145	11	121	8	32	2	183	28	1	98	4	32	10382	VIII
IX General Lopez.....	2518	439	48	1	763	5	2	1966	—	33	1	19	—	90	—	13	—	—	8	—	2	3390	IX
Total I á IX....	40709	8245	686	28	11017	152	28	22100	7	463	27	619	12	1233	3	363	37	3	290	10	151	45474	

## XVI—POBLACION FLUVIAL—PUERTOS Y BUQUES

PUERTOS	CLASE		NACIONALIDADES										TONELAJE		TRIPULANTES		Total embarcaciones	Tot al tripulantes	Población en las Islas	Casas en las Islas
	Vapores	Vela	Argentinos	Inglases	Italianos	Franceses	Alemanes	Sin especificación	Espanoles	Suecos Noruegos	Otras Naciones	Vapor	Vela	Vapor	Vela					
1	2	3	4	5	6	7	8	9	10	11	12	13	14	15	16	17	18	19	20	

## Departamento La Capital

Santa Fé .....	7	37	—	—	—	—	—	44	—	—	—	—	—	75	101	44	176	85	17
Santo Tomé .....	—	4	—	—	—	—	—	4	—	—	—	—	—	—	14	4	14	—	—
Calastiné .....	3	17	7	7	1	—	—	2	—	3	—	—	—	81	147	20	228	—	—
<b>Total...</b>	<b>10</b>	<b>58</b>	<b>7</b>	<b>7</b>	<b>1</b>	<b>—</b>	<b>—</b>	<b>50</b>	<b>—</b>	<b>3</b>	<b>—</b>	<b>—</b>	<b>—</b>	<b>156</b>	<b>262</b>	<b>68</b>	<b>418</b>	<b>85</b>	<b>17</b>

## Departamento San Javier

Ocampo .....	—	1	1	—	—	—	—	—	—	—	—	—	10	—	2	1	2	—	—
Reconquista .....	—	6	5	—	—	—	—	1	—	—	—	—	81	—	17	6	17	220	38
<b>Total...</b>	<b>—</b>	<b>7</b>	<b>6</b>	<b>—</b>	<b>—</b>	<b>—</b>	<b>—</b>	<b>1</b>	<b>—</b>	<b>—</b>	<b>—</b>	<b>—</b>	<b>91</b>	<b>—</b>	<b>19</b>	<b>7</b>	<b>19</b>	<b>220</b>	<b>38</b>

## Departamento San José

Helvecia .....	—	—	—	—	—	—	—	—	—	—	—	—	—	—	—	—	—	74	19
Cayastá .....	—	1	1	—	—	—	—	—	—	—	—	—	8	—	2	1	2	40	9
Santa Rosa .....	—	17	17	—	—	—	—	—	—	—	—	—	73	—	16	17	16	—	—
San José del Rincón .....	—	18	18	—	—	—	—	—	—	—	—	—	147	—	38	18	38	330	76
<b>Total...</b>	<b>—</b>	<b>36</b>	<b>36</b>	<b>—</b>	<b>—</b>	<b>—</b>	<b>—</b>	<b>—</b>	<b>—</b>	<b>—</b>	<b>—</b>	<b>—</b>	<b>228</b>	<b>—</b>	<b>56</b>	<b>36</b>	<b>56</b>	<b>444</b>	<b>104</b>

## Departamento San Gerónimo

Gaboto .....	1	3	2	—	—	—	—	—	—	—	2	43	321	—	18	4	18	—	—
<b>Total...</b>	<b>1</b>	<b>3</b>	<b>2</b>	<b>—</b>	<b>—</b>	<b>—</b>	<b>—</b>	<b>—</b>	<b>—</b>	<b>—</b>	<b>2</b>	<b>43</b>	<b>321</b>	<b>—</b>	<b>18</b>	<b>4</b>	<b>18</b>	<b>—</b>	<b>—</b>

## Departamento San Lorenzo

Jesús María .....	1	7	4	1	—	—	1	1	—	1	—	49	2058	12	52	8	64	153	27
<b>Total...</b>	<b>1</b>	<b>7</b>	<b>4</b>	<b>1</b>	<b>—</b>	<b>—</b>	<b>1</b>	<b>1</b>	<b>—</b>	<b>1</b>	<b>—</b>	<b>49</b>	<b>2058</b>	<b>12</b>	<b>52</b>	<b>8</b>	<b>64</b>	<b>153</b>	<b>27</b>

## Departamento Rosario

Rosario .....	20	101	79	10	7	1	4	—	2	13	5	11435	15648	591	562	121	1153	326	81
<b>Total...</b>	<b>20</b>	<b>101</b>	<b>79</b>	<b>10</b>	<b>7</b>	<b>1</b>	<b>4</b>	<b>—</b>	<b>2</b>	<b>13</b>	<b>5</b>	<b>11435</b>	<b>15648</b>	<b>591</b>	<b>562</b>	<b>121</b>	<b>1153</b>	<b>326</b>	<b>81</b>

## RESÚMEN

Departamento La Capital .....	10	58	7	7	1	—	—	50	—	3	—	—	—	156	262	68	418	85	17
" San Javier .....	—	7	6	—	—	—	—	1	—	—	—	—	91	—	19	7	19	220	38
" San José .....	—	36	36	—	—	—	—	—	—	—	—	—	228	—	56	36	56	444	104
" San Gerónimo .....	1	3	2	—	—	—	—	—	—	2	—	43	321	—	18	4	18	—	—
" San Lorenzo .....	1	7	4	1	—	—	1	1	—	1	—	49	2058	12	52	8	64	153	27
" Rosario .....	20	101	79	10	7	1	4	—	2	13	5	11435	15648	591	562	121	1153	326	81
<b>Total...</b>	<b>32</b>	<b>212</b>	<b>134</b>	<b>18</b>	<b>8</b>	<b>1</b>	<b>5</b>	<b>52</b>	<b>2</b>	<b>17</b>	<b>7</b>	<b>—</b>	<b>—</b>	<b>759</b>	<b>969</b>	<b>244</b>	<b>1728</b>	<b>1228</b>	<b>267</b>
	<b>244</b>						<b>244</b>												

NOTA — Los habitantes de los buques e islas (población fluvial) que figuran en este cuadro, están ya incluidos en el total de población de los distritos respectivos; las casas, lo están, también, en el cuadro XV.

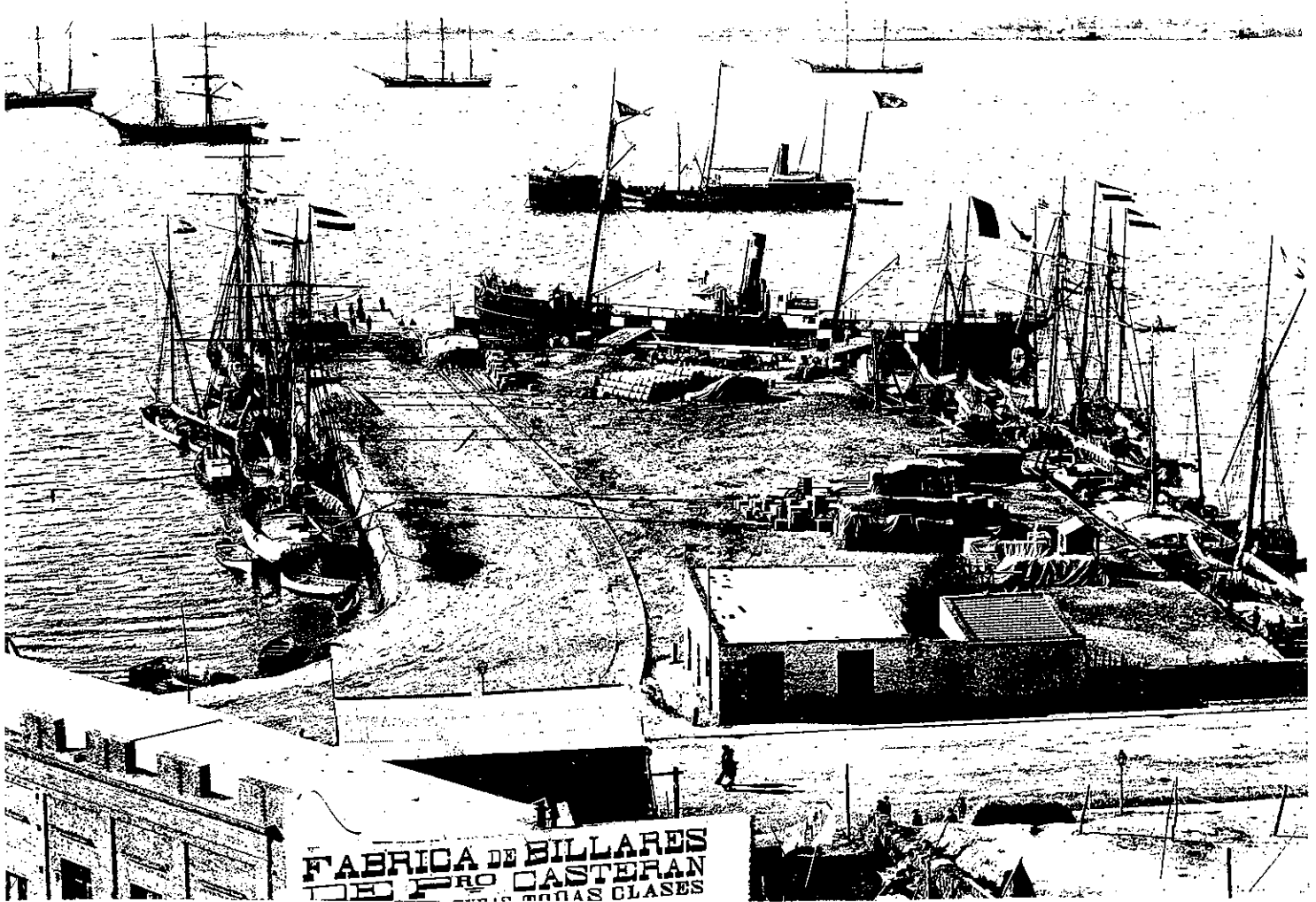

Puerto sobre el río Paraná.—Muelle de Castellanos.—Al fondo, las islas

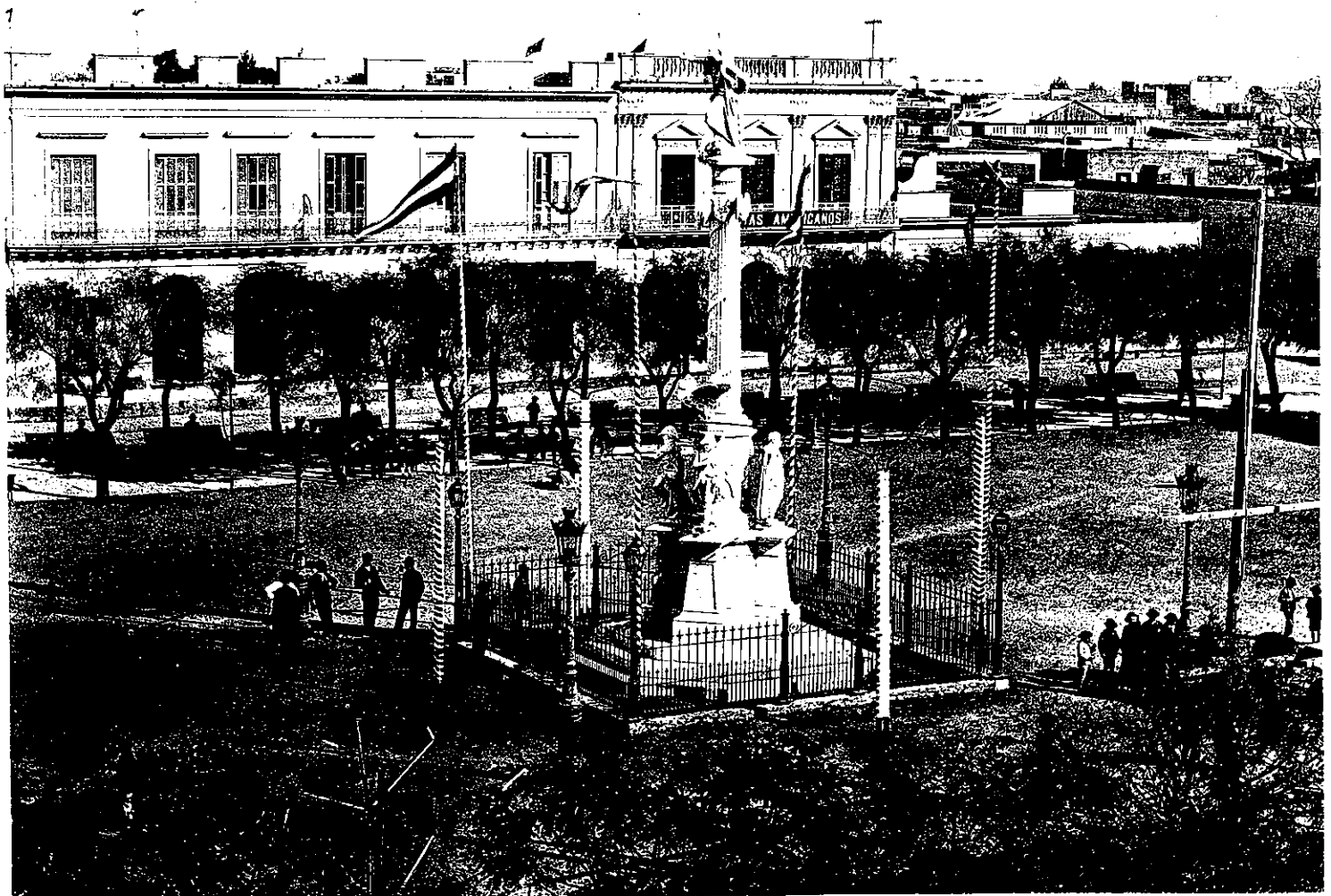



## XVII—HUÉRFANOS, HASTA 14 AÑOS

CONDICIONES ESPECIALES DE LA POBLACIÓN

DISTRITOS	Población absoluta	HUÉRFANOS DE						Total de		TOTAL GENERAL	Número de orden
		Padre		Madre		Padre y Madre		V	M.		
		V.	M.	V.	M.	V.	M.				

1 2 3 4 5 6 7 8 9 10 11

## I.—Departamento La Capital

1 Santa Fé.....	15099	193	191	80	87	57	71	330	349	679	1
2 San Martín.....	1446	3	4	12	3	1	—	16	7	23	2
3 San Justo.....	1655	5	5	3	6	—	1	8	12	20	3
4 Cayastaco.....	1035	20	7	5	9	10	5	35	21	56	4
5 Emilia.....	1384	—	—	1	—	—	—	1	—	1	5
6 Ascochingas.....	777	4	2	1	—	1	—	6	2	8	6
7 Monte de Vera.....	1687	10	11	5	8	1	2	16	21	37	7
Total I....	23083	235	220	107	113	70	79	412	412	824	

## II.—Departamento San Javier

8 San Javier.....	2779	15	14	10	8	3	1	28	23	51	8
9 Florencia.....	1178	4	1	—	—	3	—	7	1	8	9
10 Las Toscas.....	1173	4	7	3	4	1	5	8	16	24	10
11 Ocampo.....	3087	16	3	—	—	3	4	19	7	26	11
12 Las Garzas.....	253	—	—	—	2	1	1	1	3	4	12
13 El Toba.....	286	—	—	—	—	—	—	—	—	—	13
14 Avellaneda.....	1443	2	1	1	1	3	2	6	4	10	14
15 Reconquista.....	2516	16	12	17	9	8	16	41	37	78	15
16 Mal Abrigo.....	1102	2	1	1	—	2	—	5	1	6	16
17 Alejandra.....	396	4	6	2	3	2	1	8	10	18	17
Total II....	14213	63	45	34	27	26	30	123	102	225	

## III.—Departamento Las Colonias

18 Esperanza.....	4426	20	26	8	18	5	15	33	59	92	18
19 Monte Aguará.....	442	1	2	1	1	—	—	2	3	5	19
20 Soledad.....	474	—	—	—	—	1	4	1	4	5	20
21 María Luisa.....	446	8	8	2	4	2	—	12	12	24	21
22 Providencia.....	1199	4	4	2	5	1	1	7	10	17	22
23 Constanza.....	272	2	2	—	—	—	—	2	2	4	23
24 Sunchales.....	294	—	—	—	—	1	—	1	—	1	24
25 Progreso.....	1029	5	3	—	—	—	1	5	4	9	25
26 Sarmiento.....	446	—	—	—	—	—	—	—	—	—	26
27 Lehmann.....	1934	8	7	14	5	—	—	22	12	34	27
28 Egusquiza.....	500	—	—	—	—	—	—	—	—	—	28
29 Felicia.....	1827	12	1	3	—	—	3	15	4	19	29
30 Rafaela.....	1786	5	10	1	2	—	—	6	12	18	30
31 Castellanos.....	1582	—	—	—	—	2	1	2	1	3	31
32 Pujol.....	549	10	12	6	4	—	—	16	16	32	32
33 Humboldt.....	1773	21	17	14	13	7	3	42	33	75	33
34 Nuevo Torino.....	1045	7	8	8	6	—	—	15	14	29	34
35 Pilar.....	1438	22	24	19	17	3	3	44	44	88	35
36 Susana y Aurelia.....	1689	13	15	8	3	—	4	21	22	43	36
37 Saguier.....	1188	—	2	1	1	—	—	1	3	4	37
38 Santo Tomás.....	1598	3	1	5	3	1	—	9	4	13	38
39 Franck.....	641	4	5	5	8	—	2	9	15	24	39
40 Las Tunas.....	660	1	—	—	3	4	5	5	8	13	40
41 San Gerónimo.....	1347	15	17	14	11	3	2	32	30	62	41
42 Santa María.....	1114	6	5	18	21	—	—	24	26	50	42
43 Angélica.....	387	—	—	—	—	—	—	—	—	—	43
44 Quebrachales.....	805	6	5	6	11	—	—	12	16	28	44
45 San Agustín.....	1191	23	21	5	13	1	1	29	35	64	45
46 Matilde.....	698	3	3	4	6	4	—	11	9	20	46
47 San Carlos.....	3112	28	24	20	26	4	3	52	53	105	47
48 Sauce.....	1547	5	2	6	11	2	—	13	13	26	48
49 Argentina.....	1122	7	8	10	8	3	1	20	17	37	49
50 María Juana.....	891	7	10	3	1	—	—	10	11	21	50
Total III....	39452	246	242	183	201	44	49	473	492	965	

## XVII—HUÉRFANOS, HASTA 14 AÑOS

## CONDICIONES ESPECIALES DE LA POBLACIÓN

DISTRITOS	Población Absoluta	HUÉRFANOS DE						Total de		TOTAL GENERAL	Número de orden
		Padre		Madre		Padre y Madre		V.	M.		
		V.	M.	V.	M.	V.	M.				
		3	4	5	6	7	8	9	10		
1	2	3	4	5	6	7	8	9	10	11	

## IV.—Departamento San José

51 Helvecia .....	3173	11	13	1	2	8	2	20	17	37	51
52 Cayastá .....	1228	5	6	2	2	5	3	12	11	23	52
53 Santa Rosa .....	1424	26	36	4	12	4	1	34	49	83	53
54 San José del Rincón .....	2460	37	43	8	10	9	5	54	58	112	54
Total IV...	8285	79	98	15	26	26	11	120	135	255	

## V.—Departamento San Gerónimo

55 Coronela .....	3273	49	61	27	29	12	9	88	99	187	55
56 Oroño y Gessler .....	2350	12	8	4	12	6	2	22	22	44	56
57 Galvez .....	1645	10	18	8	5	2	2	20	25	45	57
58 Belgrano .....	1404	9	10	18	28	7	4	34	42	76	58
59 San Martín .....	2010	1	4	7	4	1	—	9	8	17	59
60 Sastre .....	750	—	—	1	—	—	—	1	—	1	60
61 Plamonte .....	814	17	14	9	13	3	3	29	30	59	61
62 San Genaro .....	2187	7	11	9	5	6	8	22	24	46	62
63 Yrigoyen .....	3240	1	—	5	9	9	3	15	12	27	63
64 Gaboto .....	3324	38	30	28	38	10	3	76	71	147	64
Total V...	20997	144	156	116	143	56	34	316	333	649	

## VI.—Departamento Iriondo

65 Cañada de Gomez .....	3139	54	45	22	33	12	4	88	82	170	65
66 Carcarañá Abajo .....	898	1	1	2	—	1	—	4	1	5	66
67 Carcarañá Oeste .....	2387	18	8	3	3	3	2	24	13	37	67
68 Santa Teresa .....	2808	21	15	19	9	6	3	46	27	73	68
69 Amistad .....	718	4	2	6	3	1	—	11	5	16	69
70 Tortugas .....	2146	5	5	4	4	—	—	9	9	18	70
71 Correa .....	1068	—	—	1	—	—	—	1	—	1	71
72 Bustinza .....	1837	11	12	13	18	4	4	28	34	62	72
73 Armstrong .....	2340	9	9	6	8	2	3	17	20	37	73
Total VI...	17341	123	97	76	78	29	16	228	191	419	

## VII.—Departamento San Lorenzo

74 San Lorenzo .....	3502	38	58	19	22	9	11	66	91	157	74
75 Jesús María .....	1970	12	7	14	8	—	—	26	15	41	75
76 Desmochado Abajo .....	615	27	27	3	2	—	2	30	31	61	76
77 Alberdi .....	1714	5	2	1	1	—	3	6	6	12	77
78 Bernstadt (Roldán) .....	2771	42	35	17	11	5	3	64	49	113	78
79 Carcarañá .....	1649	2	—	2	—	1	—	5	—	5	79
80 Clodomira .....	522	4	7	4	5	6	5	14	17	31	80
81 Candlería .....	3783	6	17	1	7	4	4	11	28	39	81
82 General Roca .....	1457	5	1	5	3	2	—	12	4	16	82
83 Urquiza .....	1219	12	13	7	9	4	3	23	25	48	83
84 San José de la Esquina .....	4379	11	9	9	6	1	1	21	16	37	84
Total VII...	23581	164	176	82	74	32	32	278	282	560	

## XVII—HUÉRFANOS, HASTA 14 AÑOS

CONDICIONES ESPECIALES DE LA POBLACIÓN

DISTRITOS	Población absoluta	HUÉRFANOS DE						Total de		TOTAL GENERAL	Número de orden
		Padre		Madre		Padre y Madre		V.	M.		
		V.	M.	V.	M.	V.	M.				
1	2	3	4	5	6	7	8	9	10	11	

## VIII.—Departamento Rosario

85 Rosario .....	50914	350	308	177	199	129	170	656	677	1333	85
86 Avila ( <i>Arroyo Ludueña</i> ).....	660	1	—	2	1	—	—	3	1	4	86
87 Bajo Hondo .....	712	14	7	10	7	3	—	27	14	41	87
88 Arroyo Seco Norte.....	1333	8	5	6	6	2	2	16	13	29	88
89 Arroyo Seco Sud.....	1764	12	15	16	19	3	7	31	41	72	89
90 Pavón Norte .....	560	7	15	6	4	—	—	13	19	32	90
91 Monte Flores.....	635	5	2	7	1	1	1	13	4	17	91
92 Cerrillos .....	724	7	9	7	7	2	4	16	20	36	92
93 Saladillo Sud.....	261	4	1	2	2	1	—	7	3	10	93
94 Carmen del Sauce .....	1689	18	32	11	18	7	7	36	57	93	94
Total VIII....	59252	426	394	244	264	148	191	818	849	1667	

## IX.—Departamento General Lopez

95 Melincué .....	2441	19	22	21	12	3	1	43	35	78	95
96 Villa Constitución.....	1203	10	21	11	11	4	3	25	35	60	96
97 Arroyo del Medio Abajo.....	866	15	9	7	3	3	—	25	12	37	97
98 " " " Centro.....	1984	23	19	14	12	2	3	39	34	73	98
99 " " " Arriba.....	542	6	4	7	11	1	2	14	17	31	99
100 Pavón Centro.....	690	2	1	2	7	1	2	5	10	15	100
101 " Arriba.....	800	2	—	1	1	5	—	8	1	9	101
102 India Muerta .....	1545	—	—	2	2	4	2	6	4	10	102
103 Venado Tuerto .....	1616	—	—	—	—	—	—	—	—	—	103
104 Encadenadas y Barriles.....	361	20	20	14	5	6	3	40	28	68	104
105 Teodolna.....	1792	2	—	1	—	—	—	3	—	3	105
106 La Picaza.....	288	2	2	4	5	1	1	7	8	15	106
Total IX....	14128	101	98	84	69	30	17	215	184	399	

## RESÚMEN

## Departamentos

I La Capital.....	23083	235	220	107	113	70	79	412	412	824	I
II San Javier.....	14213	63	45	34	27	26	30	123	102	225	II
III Las Colonias.....	39452	246	242	183	201	44	49	473	492	965	III
IV San José .....	8285	79	98	15	26	26	11	120	135	255	IV
V San Gerónimo.....	20997	144	156	116	143	56	34	316	333	649	V
VI Iriondo.....	17341	123	97	76	78	29	16	228	191	419	VI
VII San Lorenzo.....	23581	164	176	82	74	32	32	278	282	560	VII
VIII Rosario .....	59252	426	394	244	264	148	191	818	849	1667	VIII
IX General Lopez.....	14128	101	98	84	69	30	17	215	184	399	IX
Total I á IX....	220332	1581	1526	941	995	461	459	2983	2980	5963	

## XVIII—DEFECTOS FISICOS Y PSIQUICOS

## CONDICIONES ESPECIALES DE LA POBLACIÓN

DISTRITOS	Población absoluta	Alienados	Sordo Mudos	Ciegos	Cretinos, imbeciles, estúpidos, epas, etc	El día del censo estaban enfermos		INVÁLIDOS				TOTAL GENERAL	Número de orden
						Argentinos	Extranjeros	En acción de guerra	Por diversos accidentes		Total		
									V.	M.			
1	2	3	4	5	6	7	8	9	10	11	12	13	

## I.—Departamento La Capital

1 Santa Fé.....	15099	12	9	20	14	177	94	9	18	16	43	369	1
2 San Martín.....	1446	4	3	1	5	10	3	6	10	4	20	46	2
3 San Justo.....	1655	3	—	—	—	4	3	—	1	—	2	12	3
4 Cayastaclo.....	1035	—	4	5	—	21	4	—	1	—	1	35	4
5 Emilla.....	1384	1	2	3	—	—	—	—	—	—	—	6	5
6 Ascochingas.....	777	1	1	1	—	1	—	—	1	1	2	6	6
7 Monte de Vera.....	1687	1	1	—	2	5	—	—	4	1	5	14	7
Total I....	23083	22	20	30	21	218	104	15	35	23	73	488	

## II.—Departamento San Javier

8 San Javier.....	2779	1	1	4	—	10	1	—	—	—	—	17	8
9 Florencia.....	1178	2	1	1	1	1	—	1	2	—	3	9	9
10 Las Toscas.....	1173	3	—	2	—	15	1	1	—	1	2	23	10
11 Ocampo.....	3087	1	2	1	—	3	—	2	—	—	2	9	11
12 Las Garzas.....	253	—	—	—	1	—	—	—	—	—	—	1	12
13 El Toba.....	286	—	—	—	—	—	—	—	—	—	—	—	13
14 Avellaneda.....	1443	—	1	—	1	2	8	—	—	—	—	12	14
15 Reconquista.....	2516	1	3	2	1	8	2	3	1	1	5	22	15
16 Mal Abrigo.....	1102	—	—	—	—	4	—	—	1	—	1	5	16
17 Alejandra.....	396	—	—	1	4	—	1	—	—	—	—	6	17
Total II....	14213	8	8	11	8	43	13	7	4	2	13	104	

## III.—Departamento Las Colonias

18 Esperanza.....	4426	1	2	4	3	6	5	—	2	—	2	23	18
19 Monte Aguará.....	442	—	1	—	—	—	—	—	—	—	—	1	19
20 Soledad.....	474	—	1	—	1	1	—	—	—	—	—	3	20
21 María Luisa.....	446	1	1	—	—	3	—	—	—	—	—	5	21
22 Providencia.....	1199	—	3	1	—	—	1	—	—	—	—	5	22
23 Constanza.....	272	—	—	—	—	—	—	—	—	—	—	—	23
24 Sunchales.....	294	—	—	—	—	—	—	—	—	—	—	—	24
25 Progreso.....	1029	—	3	1	1	—	1	—	—	—	—	6	25
26 Sarmiento.....	446	—	1	—	—	—	—	—	—	—	—	1	26
27 Lehmann.....	1934	3	4	1	—	1	5	1	—	—	1	15	27
28 Egusquiza.....	500	—	—	—	—	—	—	—	—	—	—	—	28
29 Felicia.....	1827	—	3	—	—	1	—	—	—	—	—	4	29
30 Rafaela.....	1786	3	—	1	—	3	3	—	3	1	4	14	30
31 Castellanos.....	1582	—	—	—	—	2	2	—	—	—	—	4	31
32 Pujol.....	549	1	6	—	—	4	2	—	—	—	—	13	32
33 Humboldt.....	1773	1	1	—	3	2	4	1	2	—	3	14	33
34 Nuevo Torino.....	1045	—	—	—	2	—	1	1	4	—	5	8	34
35 Pilar.....	1438	—	1	—	—	2	3	—	1	1	2	8	35
36 Susana y Aurelia.....	1689	1	2	1	4	1	3	—	—	—	—	12	36
37 Sagüer.....	1188	1	—	1	2	—	2	—	—	—	—	6	37
38 San Tomé.....	1598	2	—	—	—	—	—	—	1	1	2	4	38
39 Franck.....	641	—	—	—	—	—	—	—	4	1	5	5	39
40 Las Tunas.....	660	2	—	—	—	6	—	—	—	1	1	9	40
41 San Gerónimo.....	1347	5	17	1	13	9	9	—	3	—	3	57	41
42 Santa María.....	1114	—	3	—	—	2	6	—	—	—	—	11	42
43 Angélica.....	387	—	—	—	—	—	—	—	—	—	—	—	43
44 Quebrachales.....	805	—	—	—	—	—	1	1	—	—	1	2	44
45 San Agustín.....	1191	1	1	—	1	2	3	—	—	—	—	8	45
46 Matilde.....	698	1	2	2	1	1	2	—	—	—	—	9	46
47 San Carlos.....	3112	—	3	2	2	—	1	—	3	1	4	12	47
48 Sauce.....	1547	1	—	—	1	2	1	1	2	—	3	8	48
49 Argentina.....	1122	1	—	1	—	—	—	—	—	—	—	2	49
50 María Juana.....	891	1	—	—	1	—	—	1	2	—	3	5	50
Total III....	39452	26	55	16	35	48	55	6	27	6	39	274	



## XVIII—DEFECTOS FÍSICOS Y PSIQUICOS

## CONDICIONES ESPECIALES DE LA POBLACIÓN

DISTRITOS	Población absoluta	Alienados	Sordo Mudos	Ciegos	Cretinos imbeciles, estúpidos, opas, etc.	El día del censo estaban enfermos		INVALIDOS				TOTAL GENERAL	Número de orden
						Argentinos	Extranjeros	En acción de guerra	Por diversos accidentes		Total		
									V.	M.			
1	2	3	4	5	6	7	8	9	10	11	12	13	14

## IV.—Departamento San José

51 Helvecia .....	3173	4	4	3	3	16	—	3	8	2	13	43	51
52 Cayastá .....	1228	—	1	1	3	—	—	—	2	—	2	7	52
53 Santa Rosa .....	1424	1	3	2	2	11	2	1	8	2	11	32	53
54 San José del Rincón.....	2460	6	2	3	1	25	—	1	4	1	6	43	54
Total IV...	8285	11	10	9	9	52	2	5	22	5	32	125	

## V.—Departamento San Gerónimo

55 Coronda.....	3273	7	3	5	2	21	1	1	4	—	5	44	55
56 Oroño y Gessler.....	2350	4	—	—	3	7	7	—	—	—	—	21	56
57 Galvez.....	1645	2	6	6	—	11	3	1	7	1	9	37	57
58 Belgrano.....	1404	—	—	—	1	1	3	1	1	—	2	7	58
59 San Martín.....	2010	—	1	1	—	10	—	—	—	—	—	12	59
60 Sastre.....	750	1	—	—	1	—	—	—	—	—	—	2	60
61 Piamonte.....	814	—	4	2	2	8	5	1	11	—	12	33	61
62 San Genaro.....	2187	2	4	—	—	8	2	2	7	—	9	25	62
63 Irigoyen.....	3240	3	1	1	—	3	3	16	1	—	17	28	63
64 Gaboto.....	3324	4	5	3	—	23	2	—	9	4	13	50	64
Total V...	20997	23	24	18	9	92	26	22	40	5	67	259	

## VI.—Departamento Iriondo

65 Cañada de Gomez .....	3139	—	2	2	1	31	9	1	10	5	16	61	65
66 Carcarañá Abajo.....	898	—	1	1	—	2	2	1	1	—	2	8	66
67 Carcarañá Oeste.....	2387	4	2	—	—	17	—	—	1	—	1	24	67
68 Santa Teresa.....	2808	—	1	2	—	—	—	—	3	—	3	6	68
69 Amistad.....	718	—	1	—	—	—	—	—	1	—	1	2	69
70 Tortugas.....	146	1	1	1	—	5	5	—	—	—	—	13	70
71 Correa.....	1068	—	—	—	—	2	1	—	—	—	—	3	71
72 Bustinza.....	1837	1	1	—	—	2	—	17	—	—	17	21	72
73 Armstrong.....	2340	2	3	—	—	5	1	1	—	—	1	12	73
Total VI...	17341	8	12	6	1	64	18	20	16	5	41	150	

## VII.—Departamento San Lorenzo

74 San Lorenzo.....	3502	1	6	5	7	33	12	—	9	4	13	77	74
75 Jesús María.....	1970	2	1	—	2	14	4	2	6	3	11	34	75
76 Desmochado Abajo.....	615	—	—	—	—	—	—	—	1	1	2	2	76
77 Alberdi.....	1714	2	5	1	—	5	—	—	1	—	1	14	77
78 Bernstadt (Roldan).....	2771	1	8	3	3	11	2	—	8	4	12	40	78
79 Carcarañá.....	1649	—	—	2	—	2	1	—	—	—	—	5	79
80 Clodomira.....	522	—	—	2	—	—	3	1	4	1	6	11	80
81 Candelaria.....	3783	2	3	3	1	7	5	—	1	2	3	24	81
82 General Roca.....	1457	1	—	—	—	9	1	—	6	—	6	17	82
83 Urquiza.....	1219	—	—	—	1	30	5	—	3	2	5	41	83
84 San José de la Esquina.....	4379	2	5	—	—	1	16	17	5	—	22	46	84
Total VII...	23581	11	28	16	14	112	49	20	44	17	81	311	

## XVIII—DEFECTOS FÍSICOS Y PSÍQUICOS

## CONDICIONES ESPECIALES DE LA POBLACIÓN

DISTRITOS	Población Absoluta	Alienados	Sordo Mudos	Ciegos	Cretones, imbeciles estúpidos, opns, etc	El día del censo estaban enfermos		INVÁLIDOS				TOTAL GENERAL	Número de orden
						Argentinos	Extranjeros	En acción de guerra	Por diversas accidentales		Total		
									V.	M.			
1	2	3	4	5	6	7	8	9	10	11	12	13	

## VIII.—Departamento Rosario

85 Rosario.....	50914	27	49	33	14	264	194	16	65	29	110	691	85
86 Avila ( <i>Arroyo Ludueña</i> ) ...	660	—	2	—	—	2	1	—	—	—	—	5	86
87 Bajo Hondo.....	712	—	—	—	1	2	2	—	1	—	1	6	87
88 Arroyo Seco Norte.....	1333	—	—	—	1	7	3	—	—	—	—	11	88
89 Arroyo Seco Sud.....	1764	3	1	—	—	2	—	—	2	—	2	8	89
90 Pavón Norte.....	560	1	—	—	—	1	—	—	1	—	1	3	90
91 Monte Flores.....	635	2	1	3	—	1	—	—	1	—	1	8	91
92 Cerrillos.....	724	—	—	—	—	4	—	—	—	—	—	4	92
93 Saladillo Sud.....	261	1	—	—	—	4	—	1	8	1	10	15	93
94 Carmen del Sauce.....	1689	3	1	—	—	22	—	—	2	—	2	28	94
Total VIII....	59252	37	54	36	16	309	200	17	80	30	127	779	

## IX.—Departamento General Lopez

95 Melincué.....	2441	1	—	—	1	8	1	3	5	4	12	23	95
96 Villa Constitución.....	1203	2	1	1	3	12	3	1	2	1	4	26	96
97 Arroyo del Medio Abajo....	866	3	2	3	2	13	1	—	1	2	3	27	97
98 " " Centro.....	1984	2	—	1	—	13	—	1	6	6	13	29	98
99 " " Arriba.....	542	—	1	—1	2	2	—	1	2	—	3	9	99
100 Pavón Centro.....	690	—	—	—	—	2	—	1	—	—	1	3	100
101 " Arriba.....	800	2	1	1	1	—	—	—	—	1	1	6	101
102 India Muerta.....	1545	1	1	—	—	4	—	2	3	—	5	11	102
103 Venado Tuerto.....	1616	21	4	2	—	6	—	1	2	5	8	22	103
104 Encadenadas y Barriles....	361	—	—	—	—	—	—	—	—	—	—	1	104
105 Teodolina.....	1792	6	4	2	3	60	2	4	10	5	19	96	105
106 La Picaza.....	288	4	1	—	5	10	2	—	1	—	1	23	106
Total IX....	14128	24	15	11	17	130	9	14	32	24	70	276	

## RESÚMEN

## Departamentos

I La Capital.....	23083	22	20	30	21	218	104	15	35	23	73	488	I
II San Javier.....	14213	8	8	11	8	43	13	7	4	2	13	104	II
III Las Colonias.....	39452	26	55	16	35	48	55	6	27	6	39	274	III
IV San José.....	8285	11	10	9	9	52	2	5	22	5	32	125	IV
V San Gerónimo.....	20997	23	24	18	9	92	26	22	40	5	67	259	V
VI Iriondo.....	17341	8	12	6	1	64	18	20	16	5	41	150	VI
VII San Lorenzo.....	23581	11	28	16	14	112	49	20	44	17	81	311	VII
VIII Rosario.....	59252	37	54	36	16	309	200	17	80	30	127	779	VIII
IX General Lopez.....	14128	24	15	11	17	130	9	14	32	24	70	276	IX
Total I á IX....	220332	170	226	153	130	1068	476	126	300	117	543	2766	

## XIX—ILEGÍTIMOS, HASTA 14 AÑOS

CONDICIONES ESPECIALES DE LA POBLACIÓN

DISTRITOS	Población Absoluta	Ilegítimos hasta 14 años	Total de niños hasta 14 años	Proporción de ilegítimos % de niños	DISTRITOS	Población absoluta	Ilegítimos hasta 14 años	Total de niños hasta 14 años	Proporción de ilegítimos % de niños
1	2	3	4	5	1	2	3	4	5
<b>I.—Departamento La Capital</b>					<b>IV.—Departamento San José</b>				
1 Santa Fé.....	15099	689	5141	13.40	51 Helvecia.....	3173	259	1391	18.62
2 San Martín.....	1446	181	580	31.21	52 Cayastá.....	1228	69	597	11.55
3 San Justo.....	1655	53	687	7.71	53 Santa Rosa.....	1424	182	670	27.16
4 Cayastaco.....	1035	112	499	22.44	54 San José del Rincón.....	2460	267	965	27.69
5 Emilia.....	1384	15	614	2.44	Total IV....	8285	777	3623	21.45
6 Ascochingas.....	777	20	311	6.43					
7 Monte de Vera.....	1687	50	724	6.91					
Total I....	23083	1120	8556	13.09					
<b>II.—Departamento San Javier</b>					<b>V.—Departamento San Gerónimo</b>				
8 San Javier.....	2779	236	1241	19.02	55 Coronda.....	3273	250	1445	17.30
9 Florencia.....	1178	57	348	16.37	56 Oroño y Gessler.....	2350	27	988	2.73
10 Las Toscas.....	1173	162	468	34.51	57 Galvez.....	1645	30	652	4.60
11 Ocampo.....	3087	383	771	49.67	58 Belgrano.....	1404	7	612	1.14
12 Las Garzas.....	253	10	118	8.47	59 San Martín.....	2010	75	942	7.96
13 El Toba.....	286	11	93	11.83	60 Sastre.....	750	40	326	12.27
14 Avellaneda.....	1443	10	675	1.48	61 Piemonte.....	814	65	342	19.01
15 Reconquista.....	2516	281	1075	26.14	62 San Genaro.....	2187	103	931	11.06
16 Mal Abrigo.....	1102	70	409	17.11	63 Yrigoyen.....	3240	88	1425	6.17
17 Alejandra.....	396	35	190	18.42	64 Gaboto.....	3324	300	1491	20.12
Total II....	14213	1255	5388	23.29	Total V....	20997	985	9154	10.76
<b>III.—Departamento Las Colonias</b>					<b>VI.—Departamento Iriondo</b>				
18 Esperanza.....	4426	64	1811	3.53	65 Cañada de Gomez.....	3139	125	1151	10.86
19 Monte Aguará.....	412	1	97	1.00	66 Carcarañá Abajo.....	898	12	341	3.52
20 Soledad.....	474	8	151	5.30	67 Carcarañá Oeste.....	2387	127	1073	11.83
21 María Luisa.....	446	6	171	3.51	68 Santa Teresa.....	2808	56	1236	4.53
22 Providencia.....	1199	35	543	6.44	69 Amistad.....	718	19	280	6.78
23 Constanza.....	272	1	106	0.94	70 Tortugas.....	2146	54	810	6.66
24 Sunchales.....	294	—	8	—	71 Correa.....	1068	11	188	5.85
25 Progreso.....	1029	3	434	0.71	72 Bustinza.....	1837	11	781	1.41
26 Sarmiento.....	446	6	201	2.98	73 Armstrong.....	2340	40	886	4.51
27 Lehmann.....	1934	4	763	0.52	Total VI....	17341	455	6746	6.74
28 Egusquiza.....	500	—	204	—					
29 Felicia.....	1827	5	705	0.71					
30 Rafaela.....	1786	3	615	0.49					
31 Castellanos.....	1582	2	677	0.30					
32 Pujol.....	549	12	261	4.60					
33 Humboldt.....	1773	10	815	1.23					
34 Nuevo Torino.....	1045	—	466	—					
35 Pilar.....	1438	18	538	3.35					
36 Susana y Aurelia.....	1689	5	652	0.76					
37 Saguler.....	1188	2	504	0.40					
38 Santo Tomé.....	1598	81	707	11.46					
39 Franck.....	641	5	270	1.85					
40 Las Tunas.....	660	3	298	1.01					
41 San Gerónimo.....	1347	13	600	2.17					
42 Santa María.....	1114	5	522	0.96					
43 Angélica.....	387	—	162	—					
44 Quebrachales.....	805	10	290	3.45					
45 San Agustín.....	1191	2	497	4.03					
46 Matilde.....	698	8	321	2.49					
47 San Carlos.....	3112	31	1225	2.53					
48 Sauce.....	1547	22	583	3.77					
49 Argentina.....	1122	64	481	13.31					
50 María Juana.....	891	11	406	2.71					
Total III....	39452	440	16084	2.74					
					<b>VII.—Departamento San Lorenzo</b>				
					74 San Lorenzo.....	3502	112	1461	7.66
					75 Jesús María.....	1714	74	593	12.47
					76 Desmochado Abajo.....	1970	57	737	7.73
					77 Alberdi.....	615	3	260	1.15
					78 Bernstadt (Roldan).....	2771	136	1115	12.20
					79 Carcarañá.....	1649	14	637	2.19
					80 Clodomira.....	522	14	182	7.69
					81 Candelaria.....	3783	57	1257	4.53
					82 General Roca.....	1219	77	483	15.94
					83 Urquiza.....	4379	21	1878	1.11
					84 San José de la Esquina.....	1457	43	620	6.93
					Total VII....	23581	608	9223	6.59

## XIX—ILEGÍTIMOS, HASTA 14 AÑOS

## CONDICIONES ESPECIALES DE LA POBLACIÓN

DISTRITOS	Población absoluta	Ilegítimos hasta 14 años	Total de niños hasta 14 años	Proporción de ilegítimos % de niños	DISTRITOS	Población absoluta	Ilegítimos hasta 14 años	Total de niños hasta 14 años	Proporción de ilegítimos % de niños
1	2	3	4	5	1	2	3	4	5
<b>VIII.—Departamento Rosario</b>					<b>IX.—Departamento General Lopez</b>				
85 Rosario .....	50914	1377	16722	8.23	104 Encadenadas y Barriles...	361	—	163	0.00
86 Avila ( <i>Arroyo Ludueña</i> ) .....	660	16	219	7.31	105 Teodolina .....	1792	251	838	29.95
87 Bajo Hondo .....	712	12	207	5.80	106 La Picaza .....	288	11	77	14.28
88 Arroyo Seco Norte .....	1333	34	455	7.47	Total IX...	14128	1152	6131	18.78
89 Arroyo Seco Sud .....	1764	68	774	8.79					
90 Pavón Norte .....	560	46	261	17.62					
91 Monte Flores .....	635	38	237	16.04					
92 Cerrillos .....	724	37	307	12.05					
93 Saladillo Sud .....	261	25	95	26.32					
94 Carmen del Sauce .....	1689	245	780	31.41					
Total VIII...	59252	1898	20057	9.46					
<b>IX.—Departamento General Lopez</b>					<b>RESÚMEN</b>				
95 Melincué .....	2441	282	1112	25.36	<b>Departamentos</b>				
96 Villa Constitución .....	1203	68	515	13.20	I La Capital .....	23083	1120	8556	13.09
97 Arroyo del Medio Abajo .....	866	19	389	4.88	II San Javier .....	14213	1255	5388	23.29
98 " " Centro .....	1984	173	871	19.86	III Las Colonias .....	39452	440	16084	2.74
99 " " Arriba .....	542	74	258	28.68	IV San José .....	8285	777	3623	21.45
100 Pavón Centro .....	690	23	284	8.09	V San Gerónimo .....	20997	985	9154	10.76
101 " Arriba .....	800	65	340	19.11	VI Iriondo .....	17341	455	6746	6.74
102 India Muerta .....	1545	118	598	19.73	VII San Lorenzo .....	23581	608	9223	6.59
103 Venado Tuerto .....	1616	68	686	9.91	VIII Rosario .....	59252	1898	20057	9.46
					XI General Lopez .....	14128	1152	6131	18.78
					Total I á IX...	220332	8690	84962	10.23

## XX—FECUNDIDAD DE LAS MUJERES

ARGENTINAS Y EXTRANJERAS

DISTRITOS	ARGENTINAS					EXTRANJERAS					SIN HIJOS		HIJOS POR cada casada ó viuda fecunda		Número de orden
	Casadas y viudas que han tenido hijos	Solteras que han tenido hijos	Promedio años de matrimonio	Hijos		Casadas y viudas que han tenido hijos	Solteras que han tenido hijos	Promedio años de matrimonio	Hijos		Argen- tinas	Extran- jeras	Argen- tinas	Extran- jeras	
				Casadas y Viudas	Solteras				Casadas y viudas	Solteras					
1	2	3	4	5	6	7	8	9	10	11	12	13	14	15	
<b>I.—Departamento La Capital</b>															
I Santa Fé.....	1331	423	16,0	7092	1217	671	23	15,6	3270	71	146	68	5,3	4,9	1
2 San Martín.....	138	72	14,7	759	264	17	2	14,2	96	3	18	—	5,5	5,6	2
3 San Justo.....	99	24	12,7	495	66	150	—	14,6	742	—	9	4	5,0	4,9	3
3 Cayastacito.....	116	39	15,1	696	138	17	1	12,1	86	3	8	—	6,0	5,1	4
5 Emilia.....	37	—	15,0	179	—	164	—	13,9	775	—	2	13	4,8	4,7	5
6 Ascochingas.....	90	11	15,0	501	47	14	—	9,6	98	—	6	3	5,6	7,0	6
7 Monte de Vera.....	136	28	16,2	768	62	125	—	9,8	469	—	7	2	5,6	3,8	7
Total I...	1947	597	15,6	10490	1794	1158	26	14,5	5536	77	196	90	5,4	4,8	
<b>II.—Departamento San Javier</b>															
18 San Javier.....	269	140	13,9	1273	494	95	3	16,9	534	22	25	4	4,7	5,6	9
19 Florencia.....	63	29	11,3	196	54	31	3	14,5	112	7	5	1	3,1	3,6	8
20 Soledad.....	48	90	10,2	192	341	60	6	17,1	327	11	7	5	4,0	5,5	10
11 Ocampo.....	91	212	7,0	296	484	34	16	9,3	137	30	11	—	3,3	4,0	11
12 Las Garzas.....	6	3	10,0	32	10	33	2	13,3	156	3	—	3	5,3	4,7	12
13 El Toba.....	4	1	8,5	18	1	27	1	16,4	126	3	—	3	4,5	4,7	13
14 Avellaneda.....	17	5	10,1	84	9	207	—	15,1	1253	—	—	10	5,0	6,0	14
15 Reconquista.....	144	131	11,6	703	361	149	14	14,1	801	45	12	16	4,9	5,4	15
16 Mal Abrigo.....	43	53	12,0	146	122	63	6	14,8	278	11	7	8	3,4	4,4	16
17 Alejandra.....	9	5	11,0	39	18	43	1	16,3	237	7	1	1	4,4	5,5	17
Total II...	694	669	11,7	2979	1894	742	52	15,0	3961	139	68	51	4,3	5,3	
<b>III.—Departamento Las Colonias</b>															
18 Esperanza.....	113	21	20,8	852	73	436	2	17,0	2341	2	27	35	7,5	5,4	18
19 Monte Aguará.....	30	1	12,7	109	1	2	—	29,5	7	—	1	5	3,6	3,5	19
20 Soledad.....	51	5	17,9	209	16	2	—	32,0	10	—	8	1	4,1	5,0	20
21 María Luisa.....	17	4	15,8	89	6	52	—	14,3	231	—	1	6	5,3	4,4	21
22 Providencia.....	33	10	13,0	156	45	120	—	13,7	538	—	2	14	4,7	4,5	22
23 Constanza.....	10	1	19,7	44	1	29	—	13,7	86	—	1	3	4,4	3,0	23
24 Sunchales.....	13	3	16,3	67	9	9	—	11,3	47	—	4	4	5,2	5,2	24
25 Progreso.....	53	6	14,6	262	14	93	—	13,1	350	—	2	4	5,0	3,8	25
26 Sarmento.....	2	—	23,5	9	—	64	—	14,0	293	—	—	8	4,5	4,6	26
27 Lehmann.....	32	3	7,6	95	3	255	—	14,6	1176	—	7	29	3,0	4,6	27
28 Eguasquiza.....	6	—	11,7	22	—	66	—	13,6	287	—	—	5	3,7	4,3	28
29 Felicia.....	14	1	7,7	40	1	234	1	14,5	1136	1	3	21	2,9	4,9	29
30 Rafaela.....	22	—	8,5	58	—	214	—	14,7	941	—	4	22	2,6	4,4	30
31 Castellanos.....	51	12	16,2	250	38	175	—	13,4	791	—	—	17	5,0	4,6	31
32 Pujol.....	13	2	13,8	66	5	70	2	16,2	372	2	—	6	5,1	5,3	32
33 Humboldt.....	48	2	8,8	185	8	212	1	16,2	1334	6	1	13	3,9	6,3	33
34 Nuevo Torino.....	8	—	10,9	22	—	149	—	11,0	734	—	—	6	2,8	4,4	34
35 Pilar.....	22	6	10,0	90	21	195	—	14,4	909	—	1	13	4,1	4,6	35
36 Susana y Aurelia.....	8	2	9,2	44	2	239	—	14,2	1012	—	1	21	5,5	4,2	36
37 Saguier.....	17	4	11,1	80	14	159	1	12,2	678	2	1	21	4,7	4,3	37
38 Santo Tomé.....	103	34	14,0	599	113	77	—	14,7	394	—	12	5	5,8	5,1	38
39 Franck.....	10	1	6,0	31	8	86	—	16,3	462	—	1	4	3,1	5,4	39
40 Las Tunas.....	15	—	4,6	43	—	84	—	17,0	503	—	2	8	2,9	6,0	40
41 San Gerónimo.....	19	2	4,9	59	7	173	1	17,6	1010	1	7	15	3,1	5,8	41
42 Santa María.....	6	—	14,3	31	—	149	—	11,9	680	—	2	17	5,2	4,6	42
43 Angélica.....	—	—	—	—	—	71	—	11,7	265	—	—	1	—	3,7	43
44 Quebrachales.....	52	7	13,2	90	30	85	1	12,7	337	1	5	5	1,7	4,0	44
45 San Agustín.....	26	2	8,9	128	8	169	—	17,5	874	—	1	7	4,9	5,2	45
46 Matilde.....	14	—	11,2	60	—	100	—	14,9	623	—	4	8	4,3	6,2	46
47 San Carlos.....	41	3	9,8	161	4	433	4	14,7	2306	44	3	38	4,0	5,3	47
48 Sauce.....	75	13	19,4	392	55	162	1	15,0	736	2	5	19	5,2	4,5	48
49 Argentina.....	46	21	17,4	273	67	113	1	13,8	511	9	2	12	5,9	4,5	49
50 María Juana.....	21	9	15,6	114	45	111	—	14,4	517	—	—	8	5,4	4,7	50
Total III...	991	175	14,1	4730	594	4588	15	14,7	22491	70	108	401	4,8	4,9	

## XX—FECUNDIDAD DE LAS MUJERES

ARGENTINAS Y EXTRANJERAS

DISTRITOS	ARGENTINAS					EXTRANJERAS					SIN HIJOS		HIJOS POR cada casada ó viuda tecuada		Número de orden
	Casadas y viudas que han tenido hijos	Solteras que han tenido hijos	Promedio años de matrimonio	Hijos		Casadas y viudas que han tenido hijos	Solteras que han tenido hijos	Promedio años de matrimonio	Hijos		Casadas y viudas	Extranjeras	Argentinias	Extranjeras	
				Casadas y viudas	Solteras				Casadas y viudas	Solteras					
1	2	3	4	5	6	7	8	9	10	11	12	13	14	15	

## IV.—Departamento San José

51 Helvecia.....	299	94	13,7	1619	411	101	4	15,1	477	8	12	17	5,4	4,7	51
52 Cayastá.....	93	30	10,9	422	103	84	1	15,7	488	1	4	7	4,5	5,8	52
53 Santa Rosa.....	204	80	11,4	1005	232	5	—	23,8	37	—	20	—	4,9	7,4	53
54 San José del Rincón.....	298	103	14,7	1802	338	7	1	12,6	32	2	13	3	6,0	4,6	54
Total IV...	894	307	13,3	4848	1084	197	6	15,5	1034	11	49	27	5,4	5,2	

## V.—Departamento San Gerónimo

55 Coronda.....	339	97	16,2	1643	361	124	1	16,2	588	1	22	9	5,0	4,7	55
56 Oroño y Gessler.....	47	8	15,9	286	33	285	2	13,7	1313	5	5	16	6,1	4,6	56
57 Galvez.....	69	15	12,6	310	57	141	—	12,4	594	—	3	9	4,5	4,2	57
58 Belgrano.....	33	—	11,5	119	—	161	1	13,4	737	1	3	8	3,6	4,6	58
59 San Martín.....	94	34	13,8	481	106	189	1	14,3	848	1	4	20	5,1	4,5	59
60 Sastre.....	43	12	13,8	227	42	50	—	13,2	245	—	5	3	5,3	4,9	60
61 Plamonte.....	61	20	14,1	310	54	48	—	14,4	220	—	8	—	5,1	4,6	61
62 San Genaro.....	138	36	12,9	662	115	151	—	12,6	621	—	9	18	4,8	4,1	62
63 Yrigoyen.....	171	23	15,3	807	77	306	1	13,8	1377	2	20	32	4,7	4,5	63
64 Gaboto.....	290	117	14,1	1787	408	123	1	13,9	563	6	27	12	6,2	4,6	64
Total V...	1275	362	14,6	6632	1253	1578	7	13,7	7106	16	106	127	5,2	4,5	

## VI.—Departamento Iriondo

65 Cañada de Gomez.....	292	73	13,5	1302	190	161	3	16,2	725	9	21	26	4,5	4,5	65
66 Carcarañá Abajo.....	37	2	15,4	178	2	74	—	14,3	324	—	7	10	4,8	4,4	66
67 Carcarañá Oeste.....	230	51	16,0	1227	207	100	—	12,9	405	—	11	13	5,3	4,0	67
68 Santa Teresa.....	142	22	13,3	664	94	246	—	14,0	1121	—	15	26	4,7	4,6	68
69 Amistad.....	21	2	8,4	74	5	57	1	19,1	265	2	1	2	3,5	4,6	69
70 Tortugas.....	111	19	12,5	511	63	189	2	11,7	688	2	5	13	4,6	3,6	70
71 Correa.....	128	18	12,5	692	52	74	—	12,6	297	—	11	6	5,4	4,0	71
72 Bustinza.....	102	7	16,0	634	12	137	—	13,0	591	—	3	16	6,2	4,3	72
73 Armstrong.....	82	33	12,8	356	75	224	—	13,3	1023	—	11	17	4,3	4,6	73
Total VI...	1145	227	13,9	5638	700	1262	6	13,8	5439	13	85	129	4,9	4,3	

## VII.—Departamento San Lorenzo

74 San Lorenzo.....	396	55	14,5	2099	181	97	—	14,4	417	—	33	10	5,4	4,3	74
75 Jesús María.....	117	20	12,9	619	93	117	2	15,7	621	8	11	13	5,3	5,3	75
76 Desmochado Abajo.....	87	6	15,0	416	7	16	—	14,2	54	—	5	—	4,8	3,4	76
77 Alberdi.....	151	42	17,5	872	142	72	3	13,3	307	6	9	10	5,8	4,3	77
78 Bernstadt (Roldan).....	176	42	14,1	1009	153	198	10	14,5	1028	28	16	15	5,7	5,2	78
79 Carcarañá.....	112	15	11,8	536	52	115	1	15,2	531	1	13	22	4,8	4,6	79
80 Clodomira.....	34	10	14,5	169	40	28	—	15,9	111	—	1	2	4,8	4,0	80
81 Candelaria.....	149	20	12,8	757	54	251	3	13,5	1204	7	17	24	5,1	4,8	81
82 General Roca.....	61	11	12,4	325	51	146	—	14,9	696	—	3	9	5,3	4,8	82
83 Urquiza.....	99	24	16,2	511	90	53	1	12,6	234	5	5	3	5,2	4,4	83
84 San José de la Esquina.....	208	18	9,7	1022	38	363	1	13,2	1797	1	13	27	4,9	5,0	84
Total VII...	1590	263	13,7	8335	901	1456	21	14,1	7000	56	126	135	5,2	4,8	

## XX—FECUNDIDAD DE LAS MUJERES

ARGENTINAS Y EXTRANJERAS

DISTRITOS	ARGENTINAS					EXTRANJERAS					SIN HIJOS		HIJOS POR cada casada ó viuda fecunda		Número de orden
	Casadas y viudas que han tenido hijos	Solteras que han tenido hijos	Promedio años de matrimonio	Hijos		Casadas y viudas que han tenido hijos	Solteras que han tenido hijos	Promedio años de matrimonio	Hijos		Casadas y viudas	Extranjeras	Argentin	Extranjeras	
				Casadas y viudas	Solteras				Casadas y viudas	Solteras					
1	2	3	4	5	6	7	8	9	10	11	12	13	14	15	

## VIII.—Departamento Rosario

85 Rosario.....	3985	805	12,5	17109	2301	3276	70	13,4	13375	165	668	604	4,3	4,1	85
86 Avila ( <i>Arroyo Ludueña</i> ).....	26	4	12,0	123	13	62	—	13,8	270	—	3	7	4,7	4,4	86
87 Bajo Hondo.....	27	5	14,1	146	10	46	—	12,8	199	—	1	1	5,4	4,3	87
88 Arroyo Seco Norte.....	82	23	17,0	482	64	54	1	13,3	220	5	4	3	5,9	4,1	88
89 Arroyo Seco Sud.....	187	33	16,6	966	130	31	—	13,1	137	—	17	2	5,2	4,4	89
90 Pavón Norte.....	64	19	15,0	357	68	9	—	15,4	58	—	3	—	5,6	6,4	90
91 Monte Flores.....	68	18	17,9	370	61	18	—	13,1	85	—	5	2	5,4	4,7	91
93 Cerrillos.....	81	12	16,6	524	59	11	—	15,2	58	—	7	3	6,5	5,3	92
92 Saladillo Sud.....	34	9	10,4	169	43	2	—	18,5	11	—	1	—	5,0	5,5	93
94 Carmen del Sauce.....	203	65	15,3	1153	244	16	—	18,3	86	—	14	—	5,7	5,4	94
Total VIII....	4757	993	13,0	21399	2993	3525	71	13,4	14499	170	723	622	4,5	4,1	

## IX.—Departamento General Lopez

95 Melincué.....	263	92	14,2	1387	368	47	1	14,0	190	3	19	3	5,3	4,0	95
96 Villa Constitución.....	123	41	16,3	665	140	32	—	19,7	162	—	12	1	5,4	5,1	96
97 Arroyo del Medio Abajo.....	112	7	16,5	644	18	9	—	11,0	48	—	21	—	5,7	5,3	97
98 " " " Centro.....	201	59	15,8	1208	224	32	3	12,9	156	10	16	1	6,0	4,9	98
99 " " " Arriba.....	49	28	16,2	290	114	8	—	9,2	35	—	5	1	6,0	4,4	99
100 Pavón Centro.....	76	13	14,6	408	33	9	—	12,9	39	—	6	2	5,4	4,3	100
101 " " " Arriba.....	78	26	13,2	319	109	14	—	15,3	62	—	4	2	4,1	4,4	101
102 India Muerta.....	147	35	15,8	635	110	21	—	16,4	80	—	15	1	4,3	3,8	102
103 Venado Tuerto.....	127	41	14,0	625	122	49	—	15,7	259	—	18	3	4,9	5,3	103
104 Encadenadas y Barriles... ..	42	1	12,3	258	2	5	—	9,2	20	—	3	—	6,1	4,0	104
105 Teodolína.....	180	70	13,7	976	278	12	2	14,5	85	13	23	—	5,4	7,1	105
106 La Picaza.....	23	2	13,2	101	10	2	—	5,0	3	—	4	—	4,4	1,5	106
Total IX....	1421	415	14,8	7516	1528	240	6	14,8	1139	26	146	14	5,3	4,7	

## RESÚMEN

## Departamentos

I La Capital.....	1947	597	15,6	10490	1794	1158	26	14,5	5536	77	196	90	5,4	4,8	I
II San Javier.....	694	669	11,7	2979	1894	742	52	15,0	3961	139	68	51	4,3	5,3	II
III Las Colonias.....	991	175	14,1	4730	594	4578	15	14,7	22492	70	108	401	4,8	4,9	III
IV San José.....	894	307	13,2	4848	1084	197	6	15,5	1034	11	49	27	5,4	5,2	IV
V San Gerónimo.....	1275	362	14,6	6632	1253	1578	7	13,8	7106	16	106	127	5,2	4,5	V
VI Irlondo.....	1145	227	13,9	5638	700	1262	6	13,8	5439	13	85	129	4,9	4,3	VI
VII San Lorenzo.....	1590	263	13,7	8335	901	1456	21	14,1	7000	56	126	135	5,2	4,8	VII
VIII Rosario.....	4757	993	13,0	21399	2993	3525	71	13,4	14499	170	723	622	4,5	4,1	VIII
IX General Lopez.....	1421	415	14,8	7516	1528	240	6	14,8	1139	26	146	14	5,3	4,7	IX
Total I á IX....	14714	4008	13,9	72567	12741	14736	210	14,2	68206	578	1607	1596	4,9	4,6	

NOTAS — Los números de ellas, corresponden á los de las columnas de este cuadro.

2 y 7 La suma de mujeres casadas y viudas no es igual al que aparece en el cuadro XII de estado civil, porque solo se han anotado las que han tenido hijos.

3 y 8 Figuran solamente las mujeres solteras que tienen ó han tenido hijos.

4 y 9 Las cantidades de estas columnas, dan el promedio de años que han vivido en matrimonio hasta el día del censo las mujeres anotadas en las columnas 2 y 7.

5 y 10 Es el número total de hijos tenidos por las casadas y viudas de las columnas 2 y 7, estuvieran ó no vivos el día del censo.

6 y 11 Es el número total de hijos tenidos por las solteras de las columnas 8 y 8, estuvieran ó no vivos el día del censo.

12 y 13 En estas columnas se han anotado las mujeres que siendo casadas ó viudas, aparecen en el censo sin constatación de haber tenido hijos; entre ellas se encuentran, por consiguiente, no solo las verdaderamente infecundas ó estériles, sino también las casadas que por su poco tiempo de matrimonio no han podido tenerlos, y las mujeres que por omisión de los censistas, aparecen sin la anotación de haber tenido sucesión, de manera que, deduciendo las casadas de menos de nueve ó diez meses, y las que por omisión de los censistas no tienen datos, las realmente estériles se reducen á una fracción relativamente muy pequeña. Quizá no exista país en el mundo, en que haya menos mujeres infecundas que el nuestro.

En este cuadro no están comprendidas 1223 argentinas y 546 extranjeras casadas ó viudas de las que no se especificó en los originales del censo si habian ó no tenido hijos, y que por consecuencia no han podido computarse como fecundas ni como infecundas. Con ese número se balancea el total de mujeres casadas y viudas que aparecen en el cuadro XII de Estado Civil.

## XXI—FECUNDIDAD MÁXIMA

MUJERES CON 20 Ó MÁS AÑOS DE MATRIMONIO, QUE HAN TENIDO HIJOS

DISTRITOS	ARGENTINAS			EXTRANJERAS			HIJOS POR		Número de orden
	Casadas y viudas	Promedio años de matrimonio	Hijos	Casadas y viudas	Promedio años de matrimonio	Hijos	cada casada ó viuda		
							Argentina	Extranjera	
1	2	3	4	5	6	7	8	9	
<b>I.—Departamento La Capital</b>									
1 Santa Fé.....	434	29,5	3084	208	28,3	1413	7,1	6,8	1
2 San Martín.....	39	25,3	269	4	28,0	32	6,9	8,0	2
3 San Justo.....	23	26,2	164	42	28,3	320	7,1	7,6	3
4 Cayastacito.....	38	27,3	288	3	26,7	24	7,6	8,0	4
5 Emilla.....	12	27,2	77	38	27,1	257	6,4	6,8	5
6 Ascochingas.....	31	26,5	259	1	57,0	9	8,4	9,0	6
7 Monte de Vera.....	49	28,8	387	17	26,8	93	7,9	5,5	7
Total I....	626	28,7	4528	313	28,1	2148	7,2	6,9	
<b>II.—Departamento San Javier</b>									
8 San Javier.....	72	27,5	359	35	28,8	257	5,0	7,3	8
9 Florencia.....	10	33,4	59	8	25,5	36	5,9	4,5	9
10 Las Toscas.....	6	25,2	27	23	26,7	151	4,5	6,6	10
11 Ocampo.....	9	25,2	63	5	28,0	29	7,0	5,8	11
12 Las Garzas.....	—	—	—	8	32,1	59	—	7,4	12
13 El Toba.....	—	—	—	11	29,7	67	—	6,1	13
14 Avellaneda.....	1	22,0	14	68	25,6	542	14,0	8,0	14
15 Reconquista.....	27	25,6	202	50	29,8	342	7,5	6,8	15
16 Mal Abrigo.....	12	32,7	59	18	26,9	113	4,9	6,3	16
17 Alejandra.....	2	20,0	10	18	28,7	143	5,0	7,9	17
Total II....	139	27,1	793	244	27,8	1739	5,7	7,1	
<b>III.—Departamento Las Colonias</b>									
18 Esperanza.....	34	25,7	223	193	28,2	1389	,6	7,2	18
19 Monte Aguará.....	7	22,4	38	—	—	—	5,4	—	19
20 Soledad.....	19	30,8	87	2	32,0	10	4,6	5,0	20
21 María Luisa.....	7	25,4	48	15	26,7	92	6,9	6,1	21
22 Providencia.....	8	26,4	57	30	26,3	208	7,1	6,9	22
23 Constanza.....	5	29,6	35	5	30,6	19	7,0	3,8	23
24 Sunchales.....	3	25,7	22	2	24,0	20	7,3	10,0	24
25 Progreso.....	16	26,8	119	21	31,9	117	7,4	5,6	25
26 Sarmento.....	—	—	—	20	26,8	128	—	6,4	26
27 Lehmann.....	—	—	—	67	27,6	444	—	6,6	27
28 Egusquiza.....	1	20,0	4	14	27,4	95	4,0	6,8	28
29 Felicia.....	—	—	—	56	26,7	448	—	8,0	29
30 Rafaela.....	1	20,0	7	53	29,6	341	7,0	6,4	30
31 Castellanos.....	19	28,5	127	37	27,7	250	6,7	6,8	31
32 Pujol.....	4	28,0	41	22	29,0	153	10,2	7,0	32
33 Humboldt.....	4	22,5	22	64	30,2	562	5,5	8,8	33
34 Nuevo Torino.....	2	34,5	12	31	25,2	245	6,0	7,9	34
35 Pilar.....	3	28,7	22	51	28,4	341	7,3	6,7	35
36 Susana y Aurelia.....	1	20,0	10	68	28,7	400	10,0	5,9	36
37 Saguier.....	1	22,0	8	35	27,4	245	8,0	7,0	37
38 Santo Tomé.....	32	25,7	257	21	29,4	119	8,0	5,7	38
39 Franck.....	—	—	—	34	30,1	273	—	8,0	39
40 Las Tunas.....	—	—	—	31	30,0	236	—	7,6	40
41 San Gerónimo.....	—	—	—	67	29,5	578	—	8,6	41
42 Santa María.....	—	—	—	29	25,8	162	—	5,6	42
43 Angélica.....	—	—	—	11	28,3	63	—	5,7	43
44 Quebrachales.....	16	25,7	155	19	29,3	104	9,7	5,5	44
45 San Agustín.....	5	27,6	50	61	31,3	413	10,0	6,8	45
46 Matilde.....	1	20,0	3	38	34,3	309	3,0	8,1	46
47 San Carlos.....	6	22,5	42	136	28,8	979	7,0	7,2	47
48 Sauce.....	29	31,2	193	50	29,1	339	6,7	6,8	48
49 Argentina.....	15	33,6	151	31	29,9	226	10,1	7,3	49
50 María Juana.....	6	23,0	32	29	30,1	212	5,3	7,3	50
Total III....	245	27,4	1765	1343	28,7	9520	7,2	7,1	



## XXI—FECUNDIDAD MÁXIMA

MUJERES CON 20 Ó MÁS AÑOS DE MATRIMONIO, QUE HAN TENIDO HIJOS

DISTRITOS	ARGENTINAS			EXTRANJERAS			HIJOS POR cada casada ó viuda		Número de orden
	Casadas y viudas	Promedio años de matrimonio	Hijos	Casadas y viudas	Promedio años de matrimonio	Hijos	Argentinas	Extranjeras	
							8	9	
1	2	3	4	5	6	7	8	9	

## IV.—Departamento San José

51 Helvecia.....	80	26,3	647	32	29,0	211	8.1	6.6	51
52 Cayastá.....	14	31,4	116	27	27,0	191	8.3	7.1	52
53 Santa Rosa.....	53	26,2	381	4	28,2	31	7.2	7.7	53
54 San José del Rincón.....	95	29,5	869	2	34,0	20	9.1	10.0	54
Total IV...	242	27,8	2013	65	28,3	453	8.3	7.0	

## V.—Departamento San Gerónimo

55 Coronda.....	130	29,7	860	40	30,0	262	6.6	6.5	55
56 Oroño y Gessler.....	16	28,0	154	80	26,5	551	9.6	6.9	56
57 Galvez.....	17	26,1	111	24	26,7	159	6.5	6.6	57
58 Belgrano.....	10	24,1	66	39	26,9	291	6.6	7.5	58
59 San Martín.....	20	28,6	153	45	28,5	303	7.6	6.7	59
60 Sastre.....	10	26,1	78	7	30,9	49	7.8	7.0	60
61 Plamonte.....	17	25,5	122	13	28,3	108	7.2	8.3	61
62 San Genaro.....	31	25,8	213	38	26,4	245	6.9	6.4	62
63 Yrigoyen.....	64	26,6	413	76	28,8	522	6.5	6.9	63
64 Gaboto.....	75	28,3	721	33	28,5	240	9.6	7.3	64
Total V...	390	27,9	2891	395	27,9	2730	7.4	6.9	

## VI.—Departamento Iriondo

65 Cañada de Gomez.....	63	25,4	482	46	28,8	271	7.7	5.9	65
66 Carcarañá Abajo.....	5	28,8	28	18	27,6	166	5.6	9.2	66
67 Carcarañá Oeste.....	81	27,5	326	18	26,3	91	4.0	5.1	67
68 Santa Teresa.....	33	27,2	225	64	27,6	422	6.8	6.6	68
69 Amistad .....	—	—	—	18	31,7	102	—	5.7	69
70 Tortugas.....	24	27,0	187	34	28,7	215	7.8	6.3	70
71 Correa.....	26	27,4	241	9	27,1	40	9.3	4.4	71
72 Bustínza.....	40	27,1	336	31	26,4	196	8.4	6.3	72
73 Armstrong.....	18	29,7	155	50	28,4	395	8.6	7.9	73
Total VI...	290	27,1	1980	288	28,1	1898	6.8	6.6	

## VII.—Departamento San Lorenzo

74 San Lorenzo.....	125	26,8	701	30	26,6	158	5.6	5.3	74
75 Jesús María.....	26	26,7	218	42	25,5	322	8.4	7.7	75
76 Desmochado Abajo.....	27	27,9	208	3	29,7	16	7.7	5.3	76
77 Alberdi.....	61	29,3	513	20	27,6	99	8.4	4.9	77
78 Bernstadt ( <i>Roldan</i> ).....	54	26,7	452	61	26,2	451	8.4	7.4	78
79 Carcarañá.....	25	25,0	190	39	27,1	225	7.6	5.8	79
80 Clodomira.....	11	28,4	77	10	28,0	57	7.0	5.7	80
81 Candelaria.....	35	24,1	274	59	26,8	428	7.8	7.3	81
82 General Roca.....	12	25,0	87	42	28,3	287	7.2	6.8	82
83 Urquiza.....	35	28,0	263	10	25,0	61	7.5	6.1	83
84 San José de la Esquina.....	30	25,8	237	99	25,5	557	7.9	5.6	84
Total VII...	441	26,9	3220	415	26,7	2661	7.3	6.4	

**XXI—FECUNDIDAD MÁXIMA**  
**MUJERES CON 20 Ó MÁS AÑOS DE MATRIMONIO, QUE HAN TENIDO HIJOS**

DISTRITOS	ARGENTINAS			EXTRANJERAS			HIJOS POR cada casada ó viuda		Número de orden
	Casadas y viudas	Promedio años de matrimonio	Hijos	Casadas y viudas	Promedio años de matrimonio	Hijos	Argen- tinas	Extran- jeras	
							8	9	
1	2	3	4	5	6	7	8	9	

**VIII.—Departamento Rosario**

85 Rosario.....	641	28,6	4707	690	25,8	4313	7.3	6.3	85
86 Avila ( <i>Arroyo Ludueña</i> ).....	5	25,0	48	16	27,2	95	9.6	5.9	86
87 Bajo Hondo.....	9	24,9	75	10	28,3	72	8.3	7.2	87
88 Arroyo Seco Norte.....	31	28,9	250	13	30,2	87	8.1	6.7	88
89 Arroyo Seco Sud.....	66	27,7	444	6	24,8	35	6.7	5.8	89
90 Pavón Norte.....	20	24,1	151	4	23,2	37	7.5	9.2	90
91 Monte Flores.....	27	29,7	223	4	24,5	35	8.3	8.7	91
92 Cerrillos.....	28	27,8	260	2	26,0	10	9.3	5.0	92
93 Saladillo Sud.....	3	29,0	34	1	24,0	9	11.3	9.0	93
94 Cármen del Sauce.....	70	26,9	537	6	31,0	46	7.7	7.7	94
Total VIII....	900	28,3	6729	752	25,9	4739	7.5	6.3	

**IX.—Departamento General Lopez**

95 Mellncué.....	82	26,5	611	12	27,8	60	7.5	5.0	95
96 Villa Constitución.....	46	28,5	307	15	31,0	90	6.7	6.0	96
97 Arroyo del Medio Abajo.....	37	26,9	290	—	—	—	7.8	—	97
98 " " " Centro.....	62	28,6	519	5	29,6	37	8.4	7.4	98
99 " " " Arriba.....	20	26,8	150	1	21,0	11	7.5	11.0	99
100 Pavón Centro.....	23	24,7	166	2	25,0	5	7.2	2.5	100
101 " Arriba.....	16	26,7	81	2	39,0	7	5.1	3.5	101
102 India Muerta.....	39	29,0	207	6	26,3	22	5.3	3.7	102
103 Venado Tuerto.....	34	26,4	250	18	26,2	113	7.4	6.3	103
104 Encadenadas y Barriles.....	9	23,6	62	—	—	—	6.9	—	104
105 Teodolina.....	42	27,5	321	3	29,3	36	7.6	12.0	105
106 La Picaza.....	7	23,7	49	—	—	—	7.0	—	106
Total IX....	417	27,2	3013	64	28,3	381	7.2	6.0	

*RESÚMEN*

**Departamentos**

I La Capital.....	626	28,7	4528	313	28,1	2148	7.2	6.9	I
II San Javier.....	139	27,1	793	244	27,8	1739	5.7	7.1	II
III Las Colonias.....	245	27,4	1865	1343	28,7	9520	7.4	7.1	III
IV San José.....	242	27,8	2013	65	28,3	453	8.3	7.0	IV
V San Gerónimo.....	390	27,9	2891	395	27,9	2730	7.4	6.9	V
VI Iriondo.....	290	27,1	1980	288	28,1	1898	6.8	6.6	VI
VII San Lorenzo.....	441	26,9	3220	415	26,7	2661	7.3	6.4	VII
VIII Rosario.....	900	28,3	6729	752	25,9	4739	7.5	6.3	VIII
IX General Lopez.....	417	27,2	3013	64	28,3	381	7.2	6.0	IX
Total I á IX....	3690	27,8	27032	3879	27,7	26269	7.3	6.8	

## XXII—POBLACIÓN POR RELIGIONES Y NACIONALIDADES

DISTRITOS	CATÓLICOS			PROTESTANTES			LIBRE PENSADORES		Total	Número de orden
	Argentinos	Extranjeros	Total	Argentinos	Extranjeros	Total	Argentinos	Extranjeros		

## I.—Departamento La Capital

1 Santa Fé .....	10512	4189	14701	61	328	389	1	8	15099	1
2 San Martín .....	1315	111	1426	—	18	18	1	1	1446	2
3 San Justo .....	974	666	1640	3	12	15	—	—	1655	3
4 Cayastacito .....	908	114	1022	8	5	13	—	—	1035	4
5 Emilia .....	512	864	1376	1	7	8	—	—	1384	5
6 Ascochingas .....	693	84	777	—	—	—	—	—	777	6
7 Monte de Vera .....	1135	494	1629	27	31	58	—	—	1687	7
Total I...	16049	6522	22571	100	401	501	2	9	23083	

## II.—Departamento San Javier

8 San Javier .....	2330	355	2685	33	61	94	—	—	2779	8
9 Florencia .....	761	217	978	15	184	199	—	1	1178	9
10 Las Toscas .....	855	265	1120	30	23	53	—	—	1173	10
11 Ocampo .....	2516	541	3057	2	28	30	—	—	3087	11
12 Las Garzas .....	112	88	200	24	29	53	—	—	253	12
13 El Toba .....	104	179	283	—	2	2	—	1	286	13
14 Avellaneda .....	578	856	1434	2	7	9	—	—	1443	14
15 Reconquista .....	1718	675	2393	57	64	121	—	2	2516	15
16 Mal Abrigo .....	649	138	787	118	197	315	—	—	1102	16
17 Alejandra .....	172	26	198	82	116	198	—	—	396	17
Total II...	9795	3340	13135	363	711	1074	—	4	14213	

## III.—Departamento Las Colonias

18 Esperanza .....	2207	1459	3666	269	461	730	13	17	4426	18
19 Monte Aguará .....	365	54	419	—	23	23	—	—	442	19
20 Soledad .....	428	45	473	—	1	1	—	—	474	20
21 María Luisa .....	166	275	441	—	5	5	—	—	446	21
22 Providencia .....	573	589	1162	15	22	37	—	—	1199	22
23 Constanza .....	116	146	262	—	10	10	—	—	272	23
24 Sunchales .....	107	185	292	—	2	2	—	—	294	24
25 Progreso .....	564	322	886	52	91	143	—	—	1029	25
26 Sarmiento .....	128	311	439	2	5	7	—	—	446	26
27 Lehmann .....	529	1394	1923	2	9	11	—	—	1934	27
28 Egusquiza .....	139	361	500	—	—	—	—	—	500	28
29 Felicia .....	388	1220	1608	106	112	218	—	1	1827	29
30 Rafaela .....	474	1282	1756	7	23	30	—	—	1786	30
31 Castellanos .....	547	1015	1562	3	17	20	—	—	1582	31
32 Pujol .....	265	223	488	39	22	61	—	—	549	32
33 Humboldt .....	679	648	1327	263	183	446	—	—	1773	33
34 Nuevo Torino .....	272	741	1013	8	24	32	—	—	1045	34
35 Pilar .....	459	964	1423	8	7	15	—	—	1438	35
36 Susana y Aurelia .....	490	1161	1651	8	30	38	—	—	1689	36
37 Saguier .....	355	833	1188	—	—	—	—	—	1188	37
38 Santo Tomé .....	1182	370	1552	7	39	46	—	—	1598	38
39 Franck .....	214	378	592	18	31	49	—	—	641	39
40 Las Tunas .....	289	240	529	78	53	131	—	—	660	40
41 San Gerónimo .....	653	591	1244	59	44	103	—	—	1347	41
42 Santa María .....	413	700	1113	—	1	1	—	—	1114	42
43 Angélica .....	74	313	387	—	—	—	—	—	387	43
44 Quebrachales .....	346	459	805	—	—	—	—	—	805	44
45 San Agustín .....	439	732	1171	7	13	20	—	—	1191	45
46 Matilde .....	261	421	682	4	12	16	—	—	698	46
47 San Carlos .....	938	1700	2638	182	292	474	—	—	3112	47
48 Sauce .....	680	854	1534	1	12	13	—	—	1547	48
49 Argentina .....	533	589	1122	—	—	—	—	—	1122	49
50 María Juana .....	347	534	881	3	7	10	—	—	891	50
Total III...	15620	21109	36729	1141	1551	2692	13	18	39452	

## XXII—POBLACIÓN POR RELIGIONES Y NACIONALIDADES

DISTRITOS	CATÓLICOS			PROTESTANTES			LIBRE PENSADORES		Total	Número de orden
	Argentinos	Extranjeros	Total	Argentinos	Extranjeros	Total	Argentinos	Extranjeros		
	2	3	4	5	6	7	8	9		

## IV.—Departamento San José

51 Helvecia .....	2517	382	2899	109	165	274	—	—	3173	51
52 Cayastá .....	920	271	1191	11	26	37	—	—	1228	52
53 Santa Rosa .....	1384	40	1424	—	—	—	—	—	1424	53
54 San José del Rincón .....	2189	247	2436	3	21	24	—	—	2460	54
Total IV...	7010	940	7950	123	212	335	—	—	8285	

## V.—Departamento San Gerónimo

55 Coronda .....	2589	666	3255	6	12	18	—	—	3273	55
56 Oroño y Gessler .....	927	1336	2263	33	54	87	—	—	2350	56
57 Galvez .....	704	919	1623	5	17	22	—	—	1645	57
58 Belgrano .....	412	776	1188	82	134	216	—	—	1404	58
59 San Martín .....	966	952	1918	28	57	85	4	3	2010	59
60 Sastre .....	468	279	747	—	3	3	—	—	750	60
61 Plamonte .....	566	203	769	19	26	45	—	—	814	61
62 San Genaro .....	1351	807	2158	—	29	29	—	—	2187	62
63 Yrigoyen .....	1700	1524	3224	4	12	16	—	—	3240	63
64 Gaboto .....	2579	730	3309	—	15	15	—	—	3324	64
Total V...	12262	8192	20454	177	359	536	4	3	20997	

## VI.—Departamento Iriondo

65 Cañada de Gomez .....	2015	955	2970	15	154	169	—	—	3139	65
66 Carcarañá Abajo .....	488	407	895	—	2	2	—	1	898	66
67 Carcarañá Oeste .....	1845	542	2387	—	—	—	—	—	2387	67
68 Santa Teresa .....	1523	1246	2769	7	32	39	—	—	2808	68
69 Amistad .....	253	432	685	—	33	33	—	—	718	69
70 Tortugas .....	1078	1001	2079	7	60	67	—	—	2146	70
71 Correa .....	650	384	1034	8	26	34	—	—	1068	71
72 Bustínza .....	1119	703	1822	9	6	15	—	—	1837	72
73 Armstrong .....	990	1233	2223	32	85	117	—	—	2340	73
Total VI...	9961	6903	16864	78	398	476	—	1	17341	

## VII.—Departamento San Lorenzo

74 San Lorenzo .....	2815	670	3485	3	14	17	—	—	3502	74
75 Jesús María .....	1179	500	1679	6	29	35	—	—	1714	75
76 Desmochado Abajo .....	1252	673	1925	3	42	45	—	—	1970	76
77 Alberdi .....	543	72	615	—	—	—	—	—	615	77
78 Bernstadt (Roldán) .....	1609	710	2319	149	302	451	—	—	2770	78
79 Carcarañá .....	919	477	1396	61	192	253	—	—	1649	79
80 Clodomira .....	338	179	517	—	5	5	—	—	522	80
81 Candalera .....	1694	2014	3708	32	42	74	—	—	3782	81
82 General Roca .....	764	679	1443	5	9	14	—	—	1457	82
83 Urquiza .....	905	293	1198	4	17	21	—	—	1219	83
84 San José de la Esquina .....	2254	2042	4296	17	66	83	—	—	4379	84
Total VII...	14272	8309	22581	280	718	998	—	—	23579	

## XXII—POBLACIÓN POR RELIGIONES Y NACIONALIDADES

DISTRITOS	CATÓLICOS			PROTESTANTES			LIBRE PENSADORES		Total	Número de orden
	Argentinos	Extranjeros	Total	Argentinos	Extranjeros	Total	Argentinos	Extranjeros		
	2	3	4	5	6	7	8	9		

## VIII.—Departamento Rosario

85 Rosario .....	29609	19039	48648	360	1895	2255	2	9	50914	85
86 Avila ( <i>Arroyo Ludueña</i> ).....	275	367	642	4	14	18	—	—	660	86
87 Bajo Hondo.....	300	387	687	6	19	25	—	—	712	87
88 Arroyo Seco Norte.....	744	564	1308	4	21	25	—	—	1333	88
89 Arroyo Seco Sud.....	1540	222	1762	—	2	2	—	—	1764	89
90 Pavón Norte.....	502	57	559	—	1	1	—	—	560	90
91 Monte Flores.....	501	126	627	—	8	8	—	—	635	91
92 Cerrillos.....	622	97	719	—	5	5	—	—	724	92
93 Saladillo Sud.....	238	23	261	—	—	—	—	—	261	93
94 Carmen del Sauce.....	1588	101	1689	—	—	—	—	—	1689	94
Total VIII....	35919	20983	56902	374	1965	2339	2	9	59252	

## IX.—Departamento General Lopez

95 Melincué.....	2169	260	2429	—	12	12	—	—	2441	95
96 Villa Constitución.....	1029	168	1197	3	3	6	—	—	1203	96
97 Arroyo del Medio Abajo.....	813	51	864	—	2	2	—	—	866	97
98 " " " Centro.....	1831	148	1979	—	5	5	—	—	1984	98
99 " " " Arriba.....	490	50	540	—	2	2	—	—	542	99
100 Pavón Centro.....	607	82	689	—	1	1	—	—	690	100
101 " " Arriba.....	709	88	797	—	3	3	—	—	800	101
102 India Muerta.....	1303	222	1525	5	15	20	—	—	1545	102
103 Venado Tuerto.....	1315	231	1546	23	47	70	—	—	1616	103
104 Encadenadas y Barriles.....	336	19	355	—	6	6	—	—	361	104
105 Teodolina.....	1686	105	1791	—	1	1	—	—	1792	105
106 La Picaza.....	253	32	285	—	3	3	—	—	288	106
Total IX....	12541	1456	13997	31	100	131	—	—	14128	

## RESÚMEN

## Departamentos

I La Capital.....	16049	6522	22571	100	401	501	2	9	23083	I
II San Javier.....	9795	3340	13135	363	711	1074	—	4	14213	II
III Las Colonias.....	15620	21109	36729	1141	1551	2692	13	18	39452	III
IV San José.....	7010	940	7950	123	212	335	—	—	8285	IV
V San Gerónimo.....	12262	8192	20454	177	359	536	4	3	20997	V
VI Iriondo.....	9961	6903	16864	78	398	476	—	1	17341	VI
VII San Lorenzo.....	14272	8309	22581	280	718	998	—	2	23581	VII
VIII Rosario.....	35919	20983	56902	374	1965	2339	2	9	59252	VIII
IX General Lopez.....	12541	1456	13997	31	100	131	—	—	14128	IX
Total I á IX....	133429	77754	211183	2667	6415	9082	21	46	220332	

XXIII—PROFESIONES DESDE 15 AÑOS ARRIBA

DISTRITOS	Abastecedores	Abogados	Acopiadores	Afiladores	Agentes	Agricultores		Agrimensores	Albañiles	Alfareros	Almaceneros		Alpargateros	Amasadores	Amasadores	Armeros	Arquitectos	Artistas		Aseradores	Barrqueros	Bordadoras	Calafates	Caldereros	Canasteros	Carboneros	Carboneros	Carriceros	Número de orden
						V.	M.				V.	M.		V.	M.		V.	M.							V.	M.	V.		
	2	3	4	5	6	7	8	9	10	11	12	13	14	15	16	17	18	19	20	21	22	23	24	25	26	27	28	29	

I.—Departamento La Capital

1 Santa Fé	73	45	I	2	7	379	92	16	542	—	12	2	5	6	14	I	3	23	4	17	—	4	—	4	2	8	—	9	I
2 San Martín	—	I	—	—	—	50	21	I	17	—	—	—	—	—	—	—	—	—	—	5	—	8	—	—	—	—	—	—	2
3 San Justo	—	—	—	—	—	261	100	—	8	—	2	I	—	—	—	—	—	—	—	—	—	—	—	—	—	7	—	I	3
4 Cayastaclo	2	—	—	—	—	67	41	—	4	—	—	—	—	—	—	—	—	—	—	—	3	—	—	—	—	5	—	4	5
5 Emilla	—	—	—	—	—	109	—	—	6	—	—	—	—	—	—	—	—	—	3	I	—	—	—	—	—	—	I	—	5
6 Ascochingas	—	I	—	—	—	28	I	—	—	—	—	—	—	—	—	—	—	—	—	—	—	—	—	—	—	I	—	—	6
7 Monte de Vera	—	—	—	—	—	203	38	—	5	4	7	—	—	—	I	—	—	—	—	—	—	I	—	—	—	—	—	—	7
Total I...	75	47	I	2	7	1097	293	17	582	4	21	3	5	6	15	I	3	26	5	22	—	16	—	4	2	22	—	17	

II.—Departamento San Javier

8 San Javier	I	—	—	—	—	243	98	—	4	—	8	—	—	—	—	—	—	—	—	—	—	—	—	—	—	—	—	—	4	8
9 Florencia	—	—	—	2	—	85	4	—	3	—	—	—	—	—	—	—	—	—	—	42	—	—	—	—	—	—	—	—	4	9
10 Las Toscas	—	—	—	—	—	155	35	—	12	—	—	—	—	—	—	—	—	—	—	7	—	—	—	—	—	—	—	—	4	10
11 Ocampo	—	—	—	2	—	746	3	2	8	—	I	—	—	—	—	—	—	—	—	14	—	—	—	—	—	—	—	—	5	11
12 Las Garzas	—	—	—	—	—	55	—	—	—	—	—	—	—	—	—	—	—	—	—	I	—	—	—	—	—	—	—	—	—	12
13 El Toba	—	—	—	—	—	125	8	I	—	—	—	—	—	—	—	—	—	—	—	3	—	—	—	—	—	—	—	—	—	13
14 Avellaneda	—	—	—	—	—	317	77	—	2	—	—	—	—	—	—	—	—	—	—	3	—	—	—	—	—	—	—	—	I	14
15 Reconquista	2	—	—	—	—	158	62	—	18	—	—	—	—	—	—	—	—	—	—	13	—	—	—	—	—	8	—	—	5	15
16 Mal Abrigo	—	—	—	2	—	6	5	—	4	—	—	—	—	—	—	—	—	—	—	11	—	—	—	—	—	—	—	—	7	16
17 Alejandra	—	—	—	—	—	36	18	—	I	—	—	—	—	—	—	—	—	—	—	—	—	—	—	—	—	—	—	—	—	17
Total II...	3	—	—	4	2	1926	310	3	52	—	9	—	—	—	—	—	—	—	—	94	—	—	—	—	—	8	—	30		

III.—Departamento Las Colonias

18 Esperanza	I	—	—	I	—	264	17	2	59	2	10	2	—	—	—	I	—	—	—	—	—	—	—	—	—	—	—	—	—	17	18	
19 Monte Aguará	—	—	I	—	—	I	—	—	8	—	I	—	—	I	—	—	—	—	—	—	—	—	—	—	—	—	—	—	—	19		
20 Soledad	—	—	—	—	—	4	—	—	6	—	2	—	—	—	—	—	—	—	—	—	—	—	—	—	—	—	—	—	—	20		
21 María Luisa	—	—	—	—	—	136	27	—	—	—	—	—	—	—	—	—	—	—	—	—	—	—	—	—	—	—	—	—	—	21		
22 Providencia	I	—	—	—	—	208	18	—	2	—	I	—	—	—	—	—	—	—	—	—	—	—	—	—	—	8	2	3	22			
23 Constanza	—	—	—	—	—	23	—	—	2	—	—	—	—	—	—	—	—	—	—	—	—	—	—	—	—	—	—	—	—	23		
24 Sunchales	—	—	—	—	—	11	—	I	85	—	—	—	—	—	—	—	—	—	—	—	—	—	—	—	—	—	—	—	—	24		
25 Progreso	3	—	—	—	—	126	3	—	11	—	—	—	—	—	—	—	—	—	—	I	—	—	—	—	—	—	—	—	—	25		
26 Sarmiento	—	—	—	—	—	125	70	—	2	—	—	—	—	—	—	—	—	—	—	—	—	—	—	—	—	—	—	—	—	26		
27 Lehmann	2	—	—	—	—	328	56	—	37	—	6	I	—	—	—	—	—	—	—	—	—	—	—	—	—	—	—	—	14	27		
28 Egusquiza	—	—	—	—	—	102	5	—	4	—	4	I	—	—	—	—	—	—	—	—	—	—	—	—	—	—	—	—	—	28		
29 Felcia	—	—	—	—	—	337	6	—	13	—	2	—	—	—	—	—	—	—	—	—	—	—	—	—	—	—	—	—	—	29		
30 Rafaela	2	—	I	—	—	283	12	—	40	—	11	I	—	—	—	—	2	—	—	—	—	—	—	—	—	—	—	—	7	30		
31 Castellanos	—	—	—	—	—	334	55	—	8	—	2	—	—	—	—	—	—	—	—	—	—	—	—	—	—	—	—	—	—	2	31	
32 Pujol	—	—	—	—	—	98	2	—	—	—	—	—	—	—	—	—	—	—	—	—	—	—	—	—	—	—	—	—	—	—	32	
33 Humboldt	—	—	—	—	—	338	35	—	3	—	2	—	—	—	—	—	—	—	—	—	—	—	—	—	—	—	—	—	—	3	33	
34 Nuevo Torino	2	—	—	—	—	244	9	—	I	—	—	—	—	—	—	—	—	—	—	—	—	—	—	—	—	—	—	—	—	—	34	
35 Pilar	—	—	I	—	—	217	56	I	22	—	I	—	—	—	—	—	—	I	7	I	—	—	2	—	—	—	—	—	6	35		
36 Susana y Aurelia	I	—	—	—	—	335	11	—	15	—	—	—	—	—	—	—	—	—	—	—	—	—	—	—	—	—	—	—	—	3	36	
37 Saguer	—	—	—	—	—	302	37	—	6	—	4	—	—	—	—	—	—	—	—	—	—	—	—	—	—	—	—	—	—	I	37	
38 Santo Tomé	2	—	—	—	—	98	5	—	16	—	—	—	—	—	—	—	—	—	—	—	—	—	—	—	—	—	—	—	—	—	38	
39 Franck	—	—	—	—	—	113	I	—	3	—	—	—	—	—	—	—	—	—	—	—	—	—	—	—	—	—	—	—	—	—	3	39
40 Las Tunas	—	—	—	—	—	84	6	—	—	—	—	—	—	—	—	—	—	—	—	—	—	—	—	—	—	—	—	—	—	—	I	40
41 San Gerónimo	I	—	—	—	—	200	31	—	5	—	—	—	—	—	—	—	—	—	—	—	—	—	—	—	—	—	—	—	—	—	I	41
42 Santa María	I	—	—	—	—	283	56	—	1	—	—	—	—	—	—	—	—	—	—	—	—	—	—	—	—	—	—	—	—	—	—	42
43 Angélica	—	—	—	—	—	117	10	—	—	—	—	—	—	—	—	—	—	—	—	—	—	—	—	—	—	—	—	—	—	—	—	43
44 Quebrachales	—	—	—	—	—	178	14	—	4	—	—	—	—	—	—	—	—	—	—	—	—	—	—	—	—	—	—	—	—	—	2	44
45 San Agustín	—	—	—	—	—	247	56	—	14	—	—	—	—	—	—	—	—	—	—	—	—	—	—	—	—	—	—	—	—	—	I	45
46 Matilde	—	—	—	—	—	168	34	—	2	—	—	—	—	—	—	—	—	—	—	—	—	—	—	—	—	—	—	—	—	—	—	46
47 San Carlos	—	—	I	I	I	446	91	—	25	—	2	—	—	I	—	—	I	—	—	4	—	—	—	—								

XXIII—PROFESIONES DESDE 15 AÑOS, ARRIBA

DISTRITOS	Carniceros	Carpinteros	Careros	Cazadores	Cerveceros	Cerveceros	Chancheros	Cigarreros	Cigarreros	Cocineros	Cocineros	Cocheros	Colcheros	Colcheros	Comerciantes	Comerciantes	Confiteros	Confiteros	Contr. de buques	Contadores	Costureras	Curanderos	Curanderos	Curtidores	Dependientes	Domésticos	Domésticos	Empleados	Número de orden
	M.				V.	M.		V.	M.	V.	M.		V.	M.	V.	M.	V.	M.			V.	M.	V.		V.	M.	V.		
	30	31	32	33	34	35	36	37	38	39	40	41	42	43	44	45	46	47	48	49	50	51	52	53	54	55	56	57	

I.—Departamento La Capital

1 Santa Fé.....	296	175	5	5			1	66	47	47	175	85		2	600	14	13	5	1	4	533		1	12	13	91	469	319	1	2
2 San Martín.....	19	16	2						2	20			1		16					1	13	1	1			2	1	1	1	3
3 San Justo.....	16	13							1	11					22	2					20					3	1	4	3	
4 Cayastacito.....	3	7							3	8					8	5					37					2		2	4	
5 Emilia.....	11	17					1		2	2					15						2	1					6	3	5	
6 Ascochingas.....	1	30							1	4	3				7						9							4	6	
7 Monte de Vera.....	9	44						1	1	6					6						52						3	2	7	
Total I.....	355	302	7	5			2	66	48	57	226	88	1	2	674	21	13	5	1	5	666	2	2	12	13	98	480	345		

II.—Departamento San Javier

8 San Javier.....	16	3					2	1	2	3					13				1		65		1		6		9	10	8	
9 Florencia.....	33	66	8						10	1					7						13		37	1	6	5	2	9		
10 Las Toscas.....	12	63					1		5	10	1				26		1				52				2	3	10	10		
11 Ocampo.....	49	22	1				1		9	58					29					2	54		2	18	8	11	19	11		
12 Las Garzas.....	3														2												1	12		
13 El Toba.....		6																						1					13	
14 Avellaneda.....	6	2								2					10										4	1	3	14		
15 Reconquista.....	23	93						10		16	2				59		1		1		48		4	3	12	24	13	15		
16 Mal Abrigo.....	9	58							4	19					28						94					1	4	16		
17 Alejandra.....	3	1							3						3						4					1	3	17		
Total II.....	154	314	9				4	11	33	109	3	1	1	177	2	2	2	3		330	1	43	29	33	57	63				

III.—Departamento Las Colonias

18 Esperanza.....	1	91	69	4		1	11		16	15	8			11	13		4		11		34			12	25	3	48	24	18		
19 Monte Aguará.....		6	6						7	2					3										1	2	5	2	19		
20 Soledad.....		4	32						1	2					2					1								1	20		
21 María Luisa.....		1	8						1	1					6						3									21	
22 Providencia.....	1	13	19						3	2					16										3	2	6		22		
23 Constanza.....		5													14														23		
24 Sunchales.....		16	1						3						11													6	24		
25 Progreso.....		9	22						1	5					6						5				2			1	25		
26 Sarmiento.....		3													2												1	1	26		
27 Lehmann.....	1	28	7				1		7	14	2				16	3					7		1	17			2	7	27		
28 Egusquiza.....		6																											28		
29 Felicia.....		10	17				1		4	3					7										4	4	8	6	29		
30 Rafaela.....		21	3				1	2	9	2	5				24						4				2		5	25	30		
31 Castellanos.....		6	2							1	1				13							1			2		1	5	31		
32 Pujol.....															2													1	32		
33 Humboldt.....		10	7						2						16						6				3		9	5	33		
34 Nuevo Torino.....		9	3						1						5						3								34		
35 Pilar.....		29	19						6	7	1				40						15			9	1	12	9	35			
36 Susana y Aurelia.....		25	10						3	2					46	1					3				5	3	7	36			
37 Saguier.....		6								1					11										1		1		37		
38 Santo Tomás.....		7	34	1			1		1	2	1				28						5				2		5	5	38		
39 Franck.....		3													7												4	1	39		
40 Las Tunas.....		3	9						1						6	1					2				2		5	1	40		
41 San Gerónimo.....		18	4						1	3					20						5				4		12	2	41		
42 Santa María.....		1													6						1				1		2	1	42		
43 Angélica.....			1							1					4														43		
44 Quebrachales.....		6								1					9						2						1	8	2	44	
45 San Agustín.....		16	9						2	2					13												14	2	45		
46 Matilde.....		3	3												2						2						1	1	46		
47 San Carlos.....		59	9	5	2				9	2					93	2	1			1	23			5		30	13	47			
48 Sauce.....		5	4						2	5					20						26				3		2	7	48		
49 Argentina.....		7	4						1	2					19	1					2						2		49		
50 María Juana.....		3	16							2					11						4							1	50		
Total III.....	3	429	318	1	9		6	14	81	77	17	1	1	591	5	8			14	154	1	1	13	94	13	186	136				







XXIII—PROFESIONES, DESDE 15 AÑOS ARRIBA

DISTRITOS	Panaderos		Pasteros		Peluqueros	Periodistas	Pescadores	Pintores	Piroscánicos	Planchadores		Plateros	Prácticos	Procuradores	Prostitutas	Queseros		Religiosos	Relojeros	Rematadores	Rentistas		Rufianes	Rufianes	Sacrificantes	Saludcristos	Número de orden		
	V.	M.	V.	M.						V.	M.					V.	M.				V.	M.						V.	M.
	114	115	116	117						118	119					120	121				122	123						124	125

I.—Departamento La Capital

1 Santa Fé.....	5	95	7	1	3	19	1	17	45	9	239	16	1	13	69	—	—	54	7	1	38	54	3	2	—	—	1	
2 San Martín.....	—	—	—	—	—	—	—	—	1	—	7	—	—	—	4	—	—	—	—	—	1	—	—	—	—	—	—	3
3 San Justo.....	—	3	3	—	—	—	—	—	—	—	—	—	—	—	—	—	—	—	—	—	—	—	—	—	—	—	—	—
4 Cayastacto.....	1	1	2	1	—	—	—	—	—	—	15	6	—	—	—	—	—	—	—	—	—	—	—	—	—	—	—	4
5 Emilia.....	—	1	—	—	—	—	—	—	—	—	3	—	—	—	—	—	—	—	2	—	—	2	3	—	—	—	—	5
6 Ascochingas.....	—	—	—	—	—	—	—	—	—	—	2	—	—	—	—	—	—	—	—	—	—	—	—	—	—	—	—	6
7 Monte de Vera.....	—	1	—	—	—	—	—	1	—	—	9	—	—	—	—	—	—	—	—	1	—	—	—	—	—	—	—	7
Total I.....	6	101	12	2	3	19	1	18	46	9	279	22	1	13	75	1	4	57	8	1	41	57	3	2	—	—	—	

II.—Departamento San Javier

8 San Javier.....	1	7	—	—	—	—	—	—	—	—	22	2	—	—	—	—	—	2	1	—	8	2	—	—	—	—	—	8
9 Florencia.....	—	3	—	—	—	—	—	—	—	—	19	—	—	—	—	—	—	—	—	—	—	—	—	—	—	—	—	9
10 Las Toscas.....	1	9	—	—	—	—	—	—	—	—	18	—	—	—	—	—	—	—	—	—	—	—	—	—	—	—	—	10
11 Ocampo.....	—	16	—	—	—	—	—	—	5	—	40	—	—	—	—	—	—	—	—	—	—	—	—	—	—	—	—	11
12 Las Garzas.....	—	—	—	—	—	—	—	—	—	—	—	—	—	—	—	—	—	—	—	—	—	—	—	—	—	—	—	12
13 El Toba.....	—	—	—	—	—	—	—	—	—	—	—	—	—	—	—	—	—	—	—	—	—	—	—	—	—	—	—	13
14 Avellaneda.....	—	2	—	—	—	—	—	—	—	—	1	—	—	—	—	—	—	—	—	—	—	—	—	—	—	—	—	14
15 Reconquista.....	—	10	—	—	—	—	—	—	—	—	25	1	—	—	17	—	—	—	—	—	—	—	—	—	—	—	—	15
16 Mal Abrigo.....	—	4	—	—	—	—	—	—	—	—	6	—	—	—	—	—	—	—	—	—	—	—	—	—	—	—	—	16
17 Alejandra.....	—	—	—	—	—	—	—	—	—	—	—	—	—	—	—	—	—	—	—	—	—	—	—	—	—	—	—	17
Total II.....	2	51	—	—	—	4	—	—	5	—	131	3	—	—	17	—	—	5	3	—	15	5	—	—	—	—	—	

III.—Departamento Las Colonias

18 Esperanza.....	3	18	—	1	—	5	1	—	10	—	13	—	—	—	4	—	—	2	8	1	23	8	—	—	—	—	—	18
19 Monte Aguará.....	—	—	—	2	—	—	—	—	—	—	4	—	—	—	—	—	—	—	—	—	—	—	—	—	—	—	—	19
20 Soledad.....	2	—	—	—	—	—	—	—	—	—	1	—	—	—	—	—	—	—	—	—	—	—	—	—	—	—	—	20
21 María Luisa.....	—	—	—	—	—	—	—	—	—	—	4	—	—	—	—	—	—	—	—	—	—	—	—	—	—	—	—	21
22 Providencia.....	—	2	—	—	—	—	—	—	—	—	2	—	—	—	—	—	—	—	—	—	—	—	—	—	—	—	—	22
23 Constanza.....	—	2	—	—	—	—	—	—	—	—	—	—	—	—	—	—	—	—	—	—	—	—	—	—	—	—	—	23
24 Sunchales.....	—	1	—	—	—	—	—	—	—	—	—	—	—	—	—	—	—	—	—	—	—	—	—	—	—	—	—	24
25 Progreso.....	—	1	—	—	—	—	—	—	—	—	—	—	—	—	—	—	—	—	—	—	—	—	—	—	—	—	—	25
26 Sarmiento.....	—	—	—	—	—	—	—	—	—	—	—	—	—	—	—	—	—	—	—	—	—	—	—	—	—	—	—	26
27 Lehmann.....	—	6	—	—	—	—	—	—	1	—	3	—	1	1	—	—	—	—	—	—	—	—	—	—	—	—	—	27
28 Egusquiza.....	—	1	—	—	—	—	—	—	—	—	—	—	—	—	—	—	—	—	—	—	—	—	—	—	—	—	—	28
29 Felicia.....	—	1	—	—	—	—	—	—	—	—	—	—	—	—	—	—	—	—	—	—	—	—	—	—	—	—	—	29
30 Rafaela.....	—	8	1	1	—	—	—	—	3	—	—	—	—	—	—	—	—	—	—	—	—	—	—	—	—	—	—	30
31 Castellanos.....	—	1	—	—	—	—	—	—	—	—	—	—	—	—	—	—	—	—	—	—	—	—	—	—	—	—	—	31
32 Pujol.....	—	—	—	—	—	—	—	—	—	—	—	—	—	—	—	—	—	—	—	—	—	—	—	—	—	—	—	32
33 Humboldt.....	1	4	—	—	—	—	—	—	—	—	—	—	—	—	—	—	—	—	—	—	—	—	—	—	—	—	—	33
34 Nuevo Torino.....	—	—	—	—	—	—	—	—	—	—	—	—	—	—	—	—	—	—	—	—	—	—	—	—	—	—	—	34
35 Pilar.....	3	3	—	—	—	—	—	—	—	—	6	—	—	—	—	—	—	—	—	—	—	—	—	—	—	—	—	35
36 Susana y Aurelia.....	—	6	—	—	—	—	—	—	—	—	1	—	—	—	—	—	—	—	—	—	—	—	—	—	—	—	—	36
37 Saguer.....	—	1	—	—	—	—	—	—	—	—	6	—	—	—	—	—	—	—	—	—	—	—	—	—	—	—	—	37
38 Santo Tomás.....	1	1	—	—	—	—	—	—	—	—	—	—	—	—	—	—	—	—	—	—	—	—	—	—	—	—	—	38
39 Franck.....	1	1	—	—	—	—	—	—	—	—	—	—	—	—	—	—	—	—	—	—	—	—	—	—	—	—	—	39
40 Las Tunas.....	—	2	—	—	—	—	—	—	—	—	4	—	—	—	—	—	—	—	—	—	—	—	—	—	—	—	—	40
41 San Gerónimo.....	2	5	—	—	—	—	—	—	—	—	—	—	—	—	—	—	—	—	—	—	—	—	—	—	—	—	—	41
42 Santa María.....	—	—	—	—	—	—	—	—	—	—	—	—	—	—	—	—	—	—	—	—	—	—	—	—	—	—	—	42
43 Angélica.....	—	—	—	—	—	—	—	—	—	—	—	—	—	—	—	—	—	—	—	—	—	—	—	—	—	—	—	43
44 Quebrachales.....	—	2	—	—	—	—	—	—	—	—	—	—	—	—	—	—	—	—	—	—	—	—	—	—	—	—	—	44
45 San Agustín.....	1	2	—	—	—	—	—	—	—	—	17	—	—	—	—	—	—	—	—	—	—	—	—	—	—	—	—	45
46 Matilde.....	1	—	—	—	—	—	—	—	—	—	—	—	—	—	—	—	—	—	—	—	—	—	—	—	—	—	—	46
47 San Carlos.....	1	10	—	—	—	—	—	—	—	—	10	2	—	—	—	—	—	—	—	—	—	—	—	—	—	—	—	47
48 Sauce.....	—	6	—	—	—	—	—	—	—	—	7	—	—	—	—	—	—	—	—	—	—	—	—	—	—	—	—	48
49 Argentina.....	—	3	—	—	—	—	—	—	—	—	1	—	—	—	—	—	—	—	—	—	—	—	—	—	—	—	—	49
50 María Juana.....	—	—	—	—	—	—	—	—	—	—	—	—	—	—	—	—	—	—	—	—	—	—	—	—	—	—	—	50
Total III.....	16	87	1	4	—	13	1	2	19	—	83	2	1	1	4	3	1	25	15</									

XXIII—PROFESIONES, DESDE 15 AÑOS ARRIBA

DISTRITOS	Sastres	Sombreros	Tejedoras	Ta-heros	Talabarteros	Tapiceros	Taquigrafos	Telegrafistas	Tenderos	Tenedores de Libros	Tintoreros	Tipógrafos	Toneleros	Telefonistas	Veteros	Veteros	Vendedores diversos	Vendedores diversos	Veterinarios	Vidrieros	Zapateros	Zapateros	Sin especificación	Sin especificación	Total de mayores de 15 años	Número de orden
	141	142	143	144	145	146	147	148	149	150	151	152	153	154	155	156	157	158	159	160	161	162	163	164	165	

I.—Departamento La Capital

1 Santa Fé.....	90	1		I	19	3		I	14	I	25	I				2	8	5		3	88	2	69	2331	9958	I
2 San Martín.....									I														26	202	866	2
3 San Justo.....								I															6	199	968	3
4 Cayastacito.....									I														I	104	536	4
5 Emilia.....	I						2			I			1				2						117	259	770	5
6 Asrochingas.....																							5	170	466	6
7 Monte de Vera.....																							50	257	963	7
Total I.....	91	1		I	19	3	2	I	17	I	25	2			2	10	5			3	91	2	274	3522	14527	

II.—Departamento San Javier

8 San Javier.....			6					3	7							I						2	45	377	1538	8
9 Florencia.....					3			I												I		1	9	124	830	9
10 Las Toscas.....								3														3	14	111	705	10
11 Ocampo.....								2		I												2	8	255	2316	11
12 Las Garzas.....																							2	56	135	12
13 El Toba.....	I																						4	17	193	13
14 Avellaneda.....																						I	7	219	768	14
15 Reconquista.....	I				5			I		2							I					2	14	264	1441	15
16 Mal Abrigo.....	I				3					3												3	15	58	693	16
17 Alejandra.....					I			2															7	49	206	17
Total II.....	3		6		12			12	7	6					I	I			I		14		125	1530	8825	

III.—Departamento Las Colonias

18 Esperanza.....	19				26			7		3		8	I										75	836	2615	18		
19 Monte Aguará.....																							25	45	345	19		
20 Soledad.....					I					I													6	77	323	20		
21 María Luisa.....																								78	275	21		
22 Providencia.....																						I		206	656	22		
23 Constanza.....																							18	55	166	23		
24 Sunchales.....								I															10	29	286	24		
25 Progreso.....					I				3													2	67	211	595	25		
26 Sarmiento.....																							4	16	245	26		
27 Lehmann.....	2				I			I		3							3	I				9	113	280	1171	27		
28 Egusquiza.....																							51	94	296	28		
29 Felicia.....	I				2				I													I	115	354	1122	29		
30 Rafaela.....	4				I			I	2	4												12	120	342	1171	30		
31 Castellanos.....					2			I															I	81	249	905	31	
32 Pujol.....																								35	123	288	32	
33 Humboldt.....	I				2				3														3	93	311	958	33	
34 Nuevo Torino.....					I																			59	221	579	34	
35 Pilar.....	8				5			I		6				2		3		I				7	13	191	900	35		
36 Susana y Aurelia.....	I								3													6	124	334	1037	36		
37 Saguier.....																							1	45	196	684	37	
38 Santo Tomás.....	I																						I	109	310	891	38	
39 Franck.....	I																						3	55	138	371	39	
40 Las Tunas.....																							2	63	141	362	40	
41 San Gerónimo.....	3				I					I													I	50	276	747	41	
42 Santa María.....	I																						11	42	168	592	42	
43 Angélica.....																								13	69	225	43	
44 Quebrachales.....					1																			1	31	158	515	44
45 San Agustín.....	2								I	I													3		155	694	45	
46 Matilde.....	I																							27	107	377	46	
47 San Carlos.....	6	I			I	7			2	4						2	2					16	I	59	510	1887	47	
48 Sauce.....	3																							119	291	964	48	
49 Argentina.....																								2	169	641	49	
50 María Juana.....																									138	485	50	
Total III.....	54	I		I	52			14	3	33		8	I		2	11	7	I		118	I	1622	6878	23368				

## XXIII—PROFESIONES, DESDE 15 AÑOS ARRIBA

DISTRITOS	Abastecedores	Abogados	Acopiadores	Afiladores	Agentes	Agricultores		Agrimensores	Albañiles	Alfareros	Almaceneros		Alpargateros	Amasadores		Armeros	Arquitectos	Artistas		Aserradores	Barraqueros	Bordadoras	Calafates	Caldereros	Canasteros	Carboneros		Carniceros	Número de orden
	2	3	4	5	6	V.	M.	9	10	11	V.	M.	14	V.	M.	17	18	V.	M.	21	22	23	24	25	V.	M.	V.	29	

## IV.—Departamento San José

51 Helvecia .....	13	—	—	—	1	190	122	—	11	—	2	2	—	—	1	—	—	4	3	—	—	—	—	—	—	—	—	—	20	51
52 Cayastá .....	2	—	—	—	—	134	54	—	2	—	—	—	—	—	—	—	—	—	—	—	—	—	—	—	—	—	—	—	2	52
53 Santa Rosa .....	8	—	—	—	—	180	156	—	3	—	—	—	—	—	1	—	—	—	—	—	—	—	—	—	—	—	—	—	—	53
54 San José del Rincón .....	14	—	—	—	2	179	185	—	8	—	—	—	—	—	2	—	—	—	—	—	—	—	—	—	—	—	—	—	2	54
Total IV...	37	—	—	—	3	683	517	—	24	—	2	2	—	—	4	—	—	4	3	2	—	—	—	—	—	—	—	—	24	

## V.—Departamento San Gerónimo

55 Coronda .....	3	—	1	—	—	210	15	—	27	—	—	—	—	3	—	—	9	—	—	—	—	—	—	—	—	—	—	—	8	55
56 Oroño y Gessler .....	1	—	—	—	—	417	32	—	17	—	—	—	—	—	1	—	—	—	—	—	—	—	—	—	—	—	—	—	—	56
57 Galvez .....	—	—	9	—	—	196	23	—	62	—	—	—	—	—	—	—	—	—	—	—	—	—	—	—	—	—	—	—	8	57
58 Belgrano .....	—	—	—	—	—	300	1	—	1	—	—	—	—	—	—	—	—	—	—	—	—	—	—	—	—	—	—	—	2	58
59 San Martín .....	2	—	—	—	—	403	39	—	5	—	—	—	—	—	—	—	—	—	—	—	—	—	—	—	—	—	—	—	4	59
60 Sastre .....	—	—	—	—	—	114	1	1	2	—	—	—	—	—	—	—	—	—	—	—	—	—	—	—	—	—	—	—	—	60
61 Plamonte .....	—	—	—	—	—	92	4	—	2	—	—	—	—	—	—	—	—	—	—	—	—	—	—	—	—	—	—	—	1	61
62 San Genaro .....	—	—	—	—	—	406	3	—	7	—	—	—	—	—	—	—	—	—	—	—	—	—	—	—	—	—	—	—	7	62
63 Yrigoyen .....	2	—	2	—	—	478	23	—	7	—	—	—	—	—	1	—	—	—	—	—	—	—	—	—	—	—	—	—	3	63
64 Gaboto .....	—	—	3	—	—	258	11	—	18	—	—	—	—	—	1	—	—	—	—	—	—	—	—	—	—	—	—	—	8	64
Total V...	8	—	—	—	—	2874	152	1	148	—	—	—	—	4	2	—	9	—	—	1	1	—	—	—	—	—	—	—	41	

## VI.—Departamento Iriondo

65 Cañada de Gomez .....	4	—	1	—	1	201	68	—	43	—	3	—	2	—	—	—	—	—	—	—	—	—	—	—	—	—	—	—	21	65
66 Carcarañá Abajo .....	—	—	—	—	—	175	86	—	8	—	2	—	—	—	—	—	—	—	—	—	—	—	—	—	—	—	—	—	4	66
67 Carcarañá Oeste .....	1	—	1	—	—	246	73	—	3	—	—	—	—	—	—	—	—	—	—	—	—	—	—	—	—	—	—	—	6	67
68 Santa Teresa .....	—	—	1	—	—	484	15	—	6	—	—	—	—	—	—	—	—	—	—	—	—	3	—	—	—	—	—	—	4	68
69 Amistad .....	—	—	—	—	—	177	15	—	1	—	—	—	—	—	—	—	—	—	—	—	—	3	—	—	—	—	—	—	1	69
70 Tortugas .....	—	—	—	—	—	412	19	—	1	—	—	—	—	—	—	—	—	—	—	—	—	—	—	—	—	—	—	—	—	70
71 Correa .....	—	—	1	—	—	107	—	—	5	—	2	—	—	—	—	—	—	—	—	—	—	—	—	—	—	—	—	—	2	71
72 Bustlnza .....	1	—	—	—	—	290	10	—	4	—	—	—	—	—	—	—	—	—	—	—	—	—	—	—	—	—	—	—	2	72
73 Armstrong .....	—	—	2	—	—	336	10	—	9	—	—	—	—	—	—	—	—	—	—	—	—	—	—	—	—	—	—	—	5	73
Total VI...	6	—	6	—	—	2428	296	—	80	—	7	—	2	—	—	—	—	—	—	—	—	8	—	—	—	—	—	—	45	

## VII.—Departamento San Lorenzo

74 San Lorenzo .....	7	—	1	—	—	165	9	—	31	—	—	—	—	—	—	—	—	—	—	—	—	—	—	—	—	—	—	—	7	74
75 Jesús María .....	3	—	5	—	1	190	12	—	16	—	—	—	—	—	—	—	—	—	—	—	4	—	—	—	—	—	—	—	10	75
76 Desmochado Abajo .....	—	—	—	—	—	38	7	—	—	—	—	—	—	—	—	—	—	—	—	—	—	—	—	—	—	—	—	—	4	76
77 Alberdi .....	2	—	—	—	—	275	9	—	22	—	—	—	—	—	—	—	—	—	—	—	—	4	—	—	—	—	—	—	7	77
78 Bernstadt (Roldan) .....	1	—	4	—	—	297	36	—	8	—	1	—	—	—	—	—	—	—	—	—	—	—	—	—	—	—	—	—	10	78
79 Carcarañá .....	—	—	1	—	—	107	10	1	17	—	1	—	—	—	—	—	—	—	—	—	—	—	—	—	—	—	—	—	9	79
80 Clodomira .....	—	—	—	—	—	74	30	—	4	—	—	—	—	—	—	—	—	—	—	—	—	—	—	—	—	—	—	—	3	80
81 Candelaria .....	5	—	—	1	2	306	33	—	31	—	5	—	—	—	—	—	—	—	—	—	1	—	—	—	—	—	—	—	6	81
82 General Roca .....	1	—	—	—	1	379	23	—	4	—	—	—	—	—	—	—	—	—	—	—	—	—	—	—	—	—	—	—	2	82
83 Urquiza .....	—	—	—	—	—	180	23	—	7	—	—	—	—	—	—	—	—	—	—	—	—	—	—	—	—	—	—	—	3	83
84 San José de la Esquina .....	1	—	—	—	—	687	124	—	17	—	—	—	—	—	—	—	—	—	—	—	—	—	—	—	—	—	—	—	5	84
Total VII...	20	—	11	—	1	2698	316	1	157	—	7	—	—	—	—	—	—	—	—	5	—	4	1	—	—	—	—	—	66	

## XXIII - PROFESIONES, DESDE 15 AÑOS ARRIBA

DISTRITOS	Cariceros	Carpinteros	Carreros	Cazadores	Cerveceros	Cerveceros	Chacueros	Cigarreros	Cigarreros	Cocineros	Cocineros	Cocheros	Colchoneros	Colchoneros	Comerciantes	Comerciantes	Confiteros	Confiteros	Constructores de Buques	Contadores	Costureros	Curanderos	Curanderos	Curridores	Dependientes	Domésticos	Domésticos	Emplendos	Número de orden
	M.				V.	M.	V.	M.	V.	M.	V.	M.	V.	M.	V.	M.	V.	M.	V.		V.	M.	V.	V.	M.	V.			

## IV.—Departamento San José

51 Helyecia		30	13	2						6	6	1			36	5	2				23					1	8	22	51
52 Cayastá	1	4	1									1			10	1						1	2	1				2	52
53 Santa Rosa		10	4							7					29	7					62					1	5	9	53
54 San José del Rincón	2	8	1				2	2	3	6					40	11					34		2			1	27	54	
Total IV...	3	52	19	2			2	2	9	19	2				115	24	2				119	1	2	3	2	14	60		

## V.—Departamento San Gerónimo

55 Coronda		18	36			1		1	27	4					64					3	148				3	9	43	55
56 Oroño y Gessler		24	14	1				7	10						21	2					12			4		2	1	56
57 Galvez		16	9			1		10	6	3					38						25			9	9	8	6	57
58 Belgrano		6	3					1	1						6	2					12			1			3	58
59 San Martín		11	28	1				3	26						30	1					46	1				5	1	59
60 Sastre		3							9						9												1	60
61 Piamonte		7						1	6						11						8				1	1	1	61
62 San Genaro		13	29					3	16	1					31						4	1			4	6	1	62
63 Irigoyen		25	21					1	6						77						72				1	10	10	63
64 Galoto		16	9			1	1	7	1	1					56						65	2			3	10	4	64
Total V...		139	149	2		3	1	34	108	9					343	5					3	392	3	1	14	21	51	71

## VI.—Departamento Iriondo

65 Cañada de Gomez		37	93			18	22	37	4						123	3	2				64		12	12	23	65	65	
66 Carcarañá Abajo		7	8	1			5	5							31	1					3				3	18	66	
67 Carcarañá Oeste		7	5												30						16			5	1	4	67	
68 Santa Teresa		10	26				7	26	4						81	2					25				14	3	68	
69 Amistad		2	2												2												69	
70 Tortugas		6	15					6							21	1							1		9	5	70	
71 Correa		5						4							15									1		2	71	
72 Bustinza		4	2					16							16						7			4	3	2	72	
73 Armstrong		23	11				8	7							50	2					3				1	6	3	73
Total VI...		101	162	1		18	42	101	8						369	7	4				118		12	11	13	59	102	

## VII.—Departamento San Lorenzo

74 San Lorenzo		19	57			1	7	3	32	3					99	1					54			7	7	35	12	74	
75 Jesús María		19	22					11	8						75	1					36		1	6	6	32	6	75	
76 Desmochado Abajo									4						5											1	2	76	
77 Alberdi		3	8			1		2	8	2					30						42		3	1	8	3	77		
78 Bernstadt (Roldan)		15	5			2		3	14	1					33						44		8	2	31	13	78		
79 Carcarañá	1	10	19	4		2	1	7	8						33	4					28	1			3	13	5	79	
80 Clodomira		1													9	2					5				1	2	1	80	
81 Candelaria		25	26			1	1	7	15	4					76	2	3				3	31		9	1	29	20	81	
82 General Roca		4	2					2	33	2					13						7					5	2	82	
83 Urquiza		8	42					1	13						30						1	10					5	3	83
84 San José de la Esquina	1	17	6				4	2	2						39	1					28		3		11	7	84		
Total VII...	2	121	187	4		6	10	40	133	17	1				442	11	3				4	285	1	1	30	22	173	72	

XXIII—PROFESIONES, DESDE 15 AÑOS ARRIBA

DISTRITOS	Enplendos	Empresarios	Encuadernadores	Enfermeros	Escoberos	Escribanos	Escultores	Estadísticos	Fabricantes	Farmacéuticos	Ferreteros	Fideleros	Flebólogos	Fotógrafos	Fundidores	Graseros	Hacendados	Hacendados	Herreros	Hojalateros	Horticultores	Horticultores	Horneros	Hoteles	Hoteles	Ingenieros	Isleros	Jaboneros	Número de orden
	M.																V.	M.			V.	M.		V.	M.				

IV.—Departamento San José

51 Helvecia.....		1							2	3					3		1	103	15	8	1	2		6	1				2	51
52 Cayastá.....																		31	2	1	1			2						52
53 Santa Rosa.....																		77	28					3						53
54 San José del Rincón.....		1					3		1								15		1				6	2		4	2		54	
Total IV....		2					3	2	4						3		1	226	45	10	2	2		17	3		4	2	1	

V.—Departamento San Gerónimo

55 Coronda.....					1	1	22										34	1	8	3	2		15	1		1	5		55
56 Oroño y Gessler.....		1															5	27					8	1		2			56
57 Galvez.....					1	1		1									51	5	11	1	1		36	1					57
58 Belgrano.....																	17	1	10		1	1							58
59 San Martín.....																	16	3	11		2		7						59
60 Sastre.....																	16	1	3				13						60
61 Píamonte.....																	30	3	4				6		1				61
62 San Genaro.....					1												92	5	14		1		10						62
63 Yrigoyen.....																	29	5	27		1								63
64 Gaboto.....			1						1								112	19	10				21	4			1		64
Total V....		1	1		3	1	23		2							402	43	125	4	8	1	1	116	7		4	6		

VI.—Departamento Iriondo

65 Cánada de Gomez.....								1		2							56		17	4	5		16	3		1		65
66 Carcarañá Abajo.....																	6		7				20	2				66
67 Carcarañá Oeste.....																	85	5	7				2					67
68 Santa Teresa.....					1			1									77	14	18	1	6	1	5	2				68
69 Amistad.....																	85	17	2		1							69
70 Tortugas.....																	62	19	9		1		9	1	1			70
71 Correa.....																	109		5					2	1			71
72 Bustinza.....																	50	1	12									72
73 Armstrong.....												2					14		26	1	1		2					73
Total VI....					1		2		2		2					544	56	103	6	14	1	1	54	10	2	1	1	

VII.—Departamento San Lorenzo

74 San Lorenzo.....								1		2		2					29	3	11	3	23	1	21				1	74
75 Jesús María.....							5	1		1			1				14	2	13				4	4			1	75
76 Desmochado Abajo.....																	40	4	5		5							76
77 Alberdi.....										1							85	7	10				17				8	77
78 Bernstadt (Roldan).....				4		1											54	6	10	2	5		6	4				78
79 Carcarañá.....				4			1	1									17		10	1	6	1	4	2		3		79
80 Clodomira.....																	11	7	2									80
81 Candelaria.....		1	1					3									6		16	2	7	1	45			3		81
82 General Roca.....								1									33	2	3		1				1			82
83 Urquiza.....				1				1									103	2	6				11					83
84 San José de la Esquina.....		1						1									99	2	16		5		9	2				84
Total VII....		2	1		9		1	6	9		4		3	1		481	35	102	8	52	3	117	13		6	10		

## XXIII—PROFESIONES, DESDE 15 AÑOS ARRIBA.

DISTRITOS	Jornaleros		Joyeros		Lavaderos		Lecheros		Leñadores	Libreros	Licoristas	Limpia ropas		Maestros de Escuela		Maestros de Escuela	Maquinistas	Marinos	Marmoleros	Mayordomos	Mecánicos	Médicos	Mendigos		Mercachifles	Militares	Modistas	Mollineros	Muebleros	Músicos		Número de orden
	V.	M.	V.	M.	V.	M.	V.	M.				V.	M.	V.	M.								V.	M.						V.	M.	
	86.	87	88	89	90	91	92	93	94	95	96	97	98	99	100	101	102	103	104	105	106	107	108	109	110	111	112	113				

## IV.—Departamento San José

51 Helvecia .....	355	53	8	24									1	1	2	10																			51
52 Cayastá .....	85	43	1	3									2	1		1																		52	
53 Santa Rosa .....	24	5	2	14					8				1	1		20							2											53	
54 San José del Rincón	429	98	5	24					11				1	2	1	48																		54	
Total IV...	893	199	16	65					19				5	4	4	79						1													

## V.—Departamento San Gerónimo

55 Coronda .....	202			98	2		4	2					2	2	2	5										37	1	22			5		55	
56 Oroño y Gessler...	141	1		15									4	2	3			1	1							4	1	4					56	
57 Galvez .....	126	2	1	24									1	12								2					1	2					57	
58 Belgrano .....	21	2		7									1	7																				58
59 San Martín .....	69			43						6			1	1	3							2												59
60 Sastre .....	92			4																														60
61 Piamonte .....	112	13		7																						1							61	
62 San Genaro .....	158	9		14									2		2																			62
63 Yrigoyen .....	204	10	2	18						5			4		1											1	1		15				63	
64 Gaboto .....	275	10		79						3			1	3		17						1	2	2	1	1	1	1					64	
Total V...	1400	47	3	309	2	1	4	2	14				16	8	30	23				16	4	5	2	3	5	47	5	52			8			

## VI.—Departamento Iriondo

65 Cañada de Gomez	264	2		8	1					4		4	5	28						3	1	1				6	9	8			2		65
66 Carcarañá Abajo...	53			3						4										2									3				66
67 Carcarañá Oeste ..	226	8		15						1		2								2						1	3		1				67
68 Santa Teresa .....	221	10	1	19								3	4							1	1	1							10				68
69 Amistad .....	11	1		9																													69
70 Tortugas .....	124	4		10									1	1						3	2												70
71 Correa .....	128	13		2								2		1																			71
72 Bustinza .....	193	13		26																1								1					72
73 Armstrong .....	394	16								1		1		6								1						4		7		1	73
Total VI...	1614	67	1	92	1				10			12	10	41						14	4	3				2	15	10	31		3		

## VII.—Departamento San Lorenzo

74 San Lorenzo .....	343	8	2	79	1							2	8	1						1		3				2	27					1	74	
75 Jesús María .....	249	62		31									3	2	11	112											5	5					75	
76 Desmochado Abajo ..	91	14		15																2														76
77 Alberdi .....	161	35		42	28								1	6	1							3					2	4						77
78 Bernstadt (Roldan) ..	491			80	1							7	3	2	3							4		1	1		3	4						78
79 Carcarañá .....	227	11	1	25					1			2	1	10								1						2	26					79
80 Clodomira .....	123	36		5																														80
81 Candelaria .....	1057	5		50	1							1	2	7								1		1			1	6	1	15				81
82 General Roca .....	86	1		21																														82
83 Urquiza .....	61	44		41									1	1																				85
84 S. José de la Esquina	475	10		11								4	2		2							4		3			1	4						84
Total VII ..	3364	227	3	400	31				5			21	23	35	115	2	16	4	11	2						10	51	15	48			1		





## XXIII—PROFESIONES, DESDE 15 AÑOS ARRIBA

DISTRITOS	Sastres	Sombreros	Tejedores	Tacheros	Talabarteros	Tapiceros	Taquigrafos	Telegrafistas	Teuderos	Teuderos de libros	Tintoreros	Tipógrafos	Toneleros	Telefonistas	Veleros	Veleros	Vendedores diversos	Vendedores diversos	Veterinarios	Vidrieros	Zapateros	Zapateros	Sin especificación	Sin especificación	TOTAL GENERAL	Número de orden
	141	142	143	144	145	146	147	148	149	150	151	152	153	154	V.	M.	V.	M.		V.	M.	V.	M.	163	164	

## IV.—Departamento San José

51 Helvecia .....	2	—	—	—	2	—	—	—	—	—	—	—	—	—	—	—	—	—	—	—	—	—	—	—	6	—	61	545	1782	51
52 Cayastá .....	1	—	—	—	1	—	—	—	—	—	—	—	—	—	—	—	—	—	—	—	—	—	—	—	1	—	59	171	631	52
53 Santa Rosa .....	—	—	—	—	—	—	—	—	—	—	—	—	—	—	—	—	—	—	—	—	—	—	—	—	—	—	15	64	754	53
54 San José del Rincón .....	—	—	—	—	—	—	—	1	—	1	—	—	—	—	—	—	—	—	—	—	—	—	—	—	—	4	17	223	1495	54
Total IV...	3	—	—	—	3	—	—	1	—	1	—	—	—	—	—	—	—	—	—	—	—	—	—	—	II	152	1003	4662		

## V.—Departamento San Gerónimo

55 Coronda .....	8	—	—	—	—	—	—	3	—	I	—	—	6	—	—	—	—	—	—	—	—	—	—	—	—	15	—	82	553	1828	55
56 Oroño y Gessler .....	3	—	—	—	—	—	—	—	—	2	—	—	—	—	—	—	—	—	—	—	—	—	—	—	—	6	—	155	392	1362	56
57 Galvez .....	—	I	—	—	—	—	—	—	—	—	—	—	—	—	—	—	—	—	—	—	—	—	—	—	—	5	9	245	993	57	
58 Belgrano .....	—	—	—	—	—	—	—	3	—	—	—	—	—	—	—	—	—	—	—	—	—	—	—	—	—	1	99	272	792	58	
59 San Martín .....	2	—	—	—	—	—	—	—	—	—	—	—	—	—	—	—	—	—	—	—	—	—	—	—	—	3	10	260	1068	59	
60 Sastre .....	—	—	—	—	—	—	—	—	—	—	—	—	—	—	—	—	—	—	—	—	—	—	—	—	—	—	15	135	424	60	
61 Plamonte .....	—	—	—	—	—	—	—	—	—	—	—	—	—	—	—	—	—	—	—	—	—	—	—	—	—	—	21	126	472	61	
62 San Genaro .....	1	—	—	—	I	—	—	—	—	—	—	—	—	—	—	—	—	—	—	—	—	—	—	—	—	2	18	372	1256	62	
63 Yrigoyen .....	2	—	—	—	—	—	—	1	—	—	—	—	—	—	—	—	—	I	I	—	—	—	—	—	—	5	119	586	1815	63	
64 Gaboto .....	2	—	—	—	—	—	—	2	—	—	—	—	—	—	—	—	—	—	—	—	—	—	—	—	—	3	157	544	1833	64	
Total V...	18	1	—	—	1	—	—	9	—	3	—	—	6	—	—	—	—	—	—	—	—	—	—	—	—	40	—	685	3485	11843	

## VI.—Departamento Iriondo

65 Cañada de Gomez .....	9	—	—	—	12	—	—	6	—	1	—	—	7	I	—	—	—	—	—	—	—	—	—	—	—	—	26	—	15	528	1988	65
66 Carcarañá Abajo .....	2	—	—	—	—	—	—	2	—	—	—	—	—	—	—	—	—	—	—	—	—	—	—	—	—	—	I	21	65	557	66	
67 Carcarañá Oeste .....	1	—	—	—	—	—	—	—	—	—	—	—	—	—	—	—	—	—	—	—	—	—	—	—	—	—	I	59	487	1314	67	
68 Santa Teresa .....	I	—	—	—	2	—	—	—	—	—	—	—	—	—	—	—	—	—	—	—	—	—	—	—	—	—	6	54	384	1572	68	
69 Amistad .....	—	—	—	—	—	—	—	—	—	—	—	—	—	—	—	—	—	—	—	—	—	—	—	—	—	—	—	19	83	438	69	
70 Tortugas .....	—	—	—	—	—	—	—	2	—	—	—	—	—	—	—	—	—	—	—	—	—	—	—	—	—	—	I	203	382	1336	70	
71 Correa .....	—	—	—	—	—	—	—	1	—	—	—	—	—	—	—	—	—	—	—	—	—	—	—	—	—	—	1	180	281	880	71	
72 Bustinza .....	—	—	—	—	—	—	—	—	—	—	—	—	—	—	—	—	—	—	—	—	—	—	—	—	—	—	5	27	352	1056	72	
73 Armstrong .....	7	—	—	—	1	2	—	2	—	1	—	—	—	—	—	—	—	—	—	—	—	—	—	—	—	—	13	22	433	1454	73	
Total VI...	20	—	—	—	1	16	—	13	—	2	—	—	7	I	—	—	—	—	—	—	—	—	—	—	—	—	54	I	600	2995	10595	

## VII.—Departamento San Lorenzo

74 San Lorenzo .....	12	—	—	I	I	—	—	I	—	—	—	—	I	I	4	—	—	—	—	—	—	—	—	—	—	—	—	19	—	121	656	2041	74
75 Jesús María .....	7	—	I	—	—	—	—	1	—	—	—	—	—	—	—	—	—	—	—	—	—	—	—	—	—	—	—	6	5	179	1233	75	
76 Desmochado Abajo .....	—	—	—	—	—	—	—	—	—	—	—	—	—	—	—	—	—	—	—	—	—	—	—	—	—	—	—	6	116	355	76		
77 Alberdi .....	—	—	—	—	—	—	—	—	—	—	—	—	—	—	—	—	—	—	—	—	—	—	—	—	—	—	—	5	5	237	1121	77	
78 Bernstadt (Roldan) .....	4	—	—	—	I	—	—	6	—	I	—	—	—	—	—	—	—	—	—	—	—	—	—	—	—	—	10	15	369	1656	78		
79 Carcarañá .....	1	—	—	—	—	—	—	I	2	4	—	—	—	—	—	—	—	—	—	—	—	—	—	—	—	—	6	68	268	1012	79		
80 Clodomira .....	—	—	—	—	—	—	—	—	—	—	—	—	—	—	—	—	—	—	—	—	—	—	—	—	—	—	2	—	14	340	80		
81 Candalería .....	9	—	—	—	—	—	—	2	3	2	—	—	—	—	—	—	—	—	I	—	—	—	—	—	—	—	18	64	510	2526	81		
82 General Roca .....	—	—	—	—	—	—	—	—	—	I	—	—	—	—	—	—	—	—	—	—	—	—	—	—	—	—	2	23	182	837	82		
83 Urquiza .....	—	—	—	—	—	—	—	—	—	—	—	—	—	—	—	—	—	—	—	—	—	—	—	—	—	—	6	3	109	736	83		
84 San José de la Esquina .....	4	—	—	—	—	—	—	—	—	—	—	—	—	—	—	—	—	—	—	—	—	—	—	—	—	—	—	162	705	2501	84		
Total VII...	37	—	I	I	2	—	—	II	5	8	—	—	I	I	4	—	—	—	—	—	—	—	—	—	—	—	74	—	472	3345	14358		

XXIII—PROFESIONES, DESDE 15 AÑOS ARRIBA

DISTRITOS	Abastecedores	Abogados	Acopiadores	Afliadores	Agentes	Agricultores		Agrimensores	Albñiles	Alfareros	Almaceneros		Alpargateros	Amasadores	Amasadores	Armeros	Arquitectos	Artistas	Artistas	Aseradores	Herreros	Bordadores	Calafates	Caldereros	Canasteros	Carboneros	Carboneros	Caruiceros	Número de orden
						V.	M.				V.	M.		V.	M.			V.	M.						V.	M.	V.		
1	2	3	4	5	6	7	8	9	10	11	12	13	14	15	16	17	18	19	20	21	22	23	24	25	26	27	28	29	

VIII.—Departamento Rosario

85 Rosario.....	100	38	4	8	37	950	160	13	12	13	4	149	13	32	—	5	10	11	45	24	27	68	8	1	9	13	32	1	112	85
86 Avila (Arroyo Ludueña).....	—	—	—	—	—	141	2	—	1	—	—	—	—	—	—	—	—	—	—	—	—	—	—	—	—	—	—	—	10	86
87 Bajo Hondo.....	—	—	—	—	—	245	2	1	2	—	—	—	—	—	—	—	—	—	—	—	—	—	—	—	—	—	—	—	1	87
88 Arroyo Seco Norte.....	—	—	—	—	—	209	—	—	8	—	—	—	—	—	—	—	—	—	—	—	—	—	—	—	—	—	—	3	88	
89 Arroyo Seco Sud.....	—	—	2	—	—	34	4	—	5	—	—	—	—	—	—	—	—	—	—	—	—	—	—	—	—	—	—	1	89	
90 Pavón Norte.....	—	—	1	—	—	3	—	—	—	—	—	—	—	—	—	—	—	—	—	—	—	—	—	—	—	—	—	—	—	90
91 Monte Flores.....	—	—	—	—	—	69	—	—	1	—	—	—	—	—	—	—	—	—	—	—	—	—	—	—	—	—	—	—	2	91
92 Cerrillos.....	2	—	—	—	—	31	—	—	1	—	—	—	—	—	—	—	—	—	—	—	—	—	—	—	—	—	—	—	2	92
93 Saladillo Sud.....	—	—	—	—	—	9	—	—	1	—	—	—	—	—	—	—	—	—	—	—	—	—	—	—	—	—	—	—	1	93
94 Carmen del Sauce.....	1	—	—	—	—	39	1	—	13	—	—	—	—	—	—	—	—	—	—	—	—	—	—	—	—	—	—	—	1	94
Total VIII....	103	38	7	8	37	1730	169	14	1245	4	149	13	32	—	5	10	11	45	24	27	68	8	1	9	13	32	1	133		

IX.—Departamento General Lopez

95 Mellncué.....	1	—	—	—	—	54	2	—	9	—	—	—	—	—	—	—	—	—	—	—	—	—	—	—	—	—	—	—	1	95
96 Villa Constitución.....	4	—	1	—	—	48	1	—	2	—	—	—	—	—	—	—	—	—	—	—	—	—	—	—	—	—	—	—	—	96
97 Arroyo del Medio Abajo.....	—	—	—	—	—	1	—	—	2	—	—	—	—	—	—	—	—	—	—	—	—	—	—	—	—	—	—	—	—	97
98 " " " Centro.....	1	—	1	—	—	3	—	—	4	—	—	—	—	—	—	—	—	—	—	—	—	1	—	—	—	—	—	—	—	98
99 " " " Arriba.....	—	—	2	—	—	—	—	—	1	—	—	—	—	—	—	—	—	—	—	—	—	—	—	—	—	—	—	—	—	99
100 Pavón Centro.....	—	1	—	—	—	4	—	—	3	—	—	—	—	—	—	—	—	—	—	—	—	—	—	—	—	—	—	—	—	100
101 " " Arriba.....	—	—	—	—	—	—	—	—	3	—	—	—	—	—	—	—	1	—	—	—	—	—	—	—	—	—	—	—	—	101
102 India Muerta.....	—	—	—	—	—	7	—	—	8	—	—	—	—	—	—	—	—	—	—	—	—	—	—	—	—	—	—	—	—	102
103 Venado Tuerto.....	2	—	—	—	—	31	—	—	25	—	—	—	—	—	—	—	—	—	—	—	—	—	—	—	—	—	—	—	—	103
104 Encadenadas y Barriles.....	—	—	—	—	—	9	—	—	—	—	—	—	—	—	—	—	—	—	—	—	—	—	—	—	—	—	—	—	—	104
105 Teodolina.....	—	—	—	—	—	78	9	1	7	—	—	—	—	—	—	—	—	—	—	—	—	—	—	—	—	—	—	—	3	105
106 La Picaza.....	—	—	—	—	—	—	—	—	1	—	—	—	—	—	—	—	—	—	—	—	—	—	—	—	—	—	—	—	—	106
Total IX....	8	1	4	—	—	235	12	1	65	—	—	—	—	—	—	—	1	—	—	—	—	1	—	—	—	—	—	—	4	

RESUMEN

Departamentos

I La Capital.....	75	47	1	2	7	1097	293	17	582	4	21	3	5	6	15	1	3	26	5	22	—	16	—	4	2	22	—	17	1	
II San Javier.....	3	—	—	4	2	1926	310	3	52	—	9	—	—	—	—	—	—	—	—	94	—	—	—	—	—	—	8	—	30	II
III Las Colonias.....	19	—	3	2	2	6484	852	4	417	2	48	5	—	—	3	1	3	8	1	5	—	2	—	—	—	1	8	2	91	III
IV San José.....	37	—	—	—	3	683	517	—	24	—	2	2	—	—	4	—	—	4	3	2	—	—	—	—	—	—	—	—	24	IV
V San Gerónimo.....	8	—	15	—	—	2874	152	1	148	—	—	—	—	—	4	2	—	9	—	—	1	1	—	—	—	—	—	—	41	V
VI Irlondo.....	6	—	6	—	1	2428	296	—	80	—	7	2	—	—	—	—	—	—	—	—	—	8	—	—	—	—	—	—	45	VI
VII San Lorenzo.....	20	—	11	1	4	2698	316	1	157	—	7	—	—	—	—	—	—	—	—	5	—	4	1	—	—	—	—	—	66	VII
VIII Rosario.....	103	38	7	8	37	1730	169	14	1245	4	149	13	32	—	5	10	11	45	24	27	68	8	1	9	13	32	1	133	VIII	
IX General Lopez.....	8	1	4	—	—	235	12	1	65	—	—	—	—	—	—	—	—	—	—	—	—	—	—	—	—	—	—	—	4	IX
Total I á IX....	279	86	47	17	56	20155	2917	41	2770	10	243	23	39	—	6	31	14	18	92	33	155	69	40	2	13	17	75	3	451	

XXIII—PROFESIONES, DESDE 15 AÑOS ARRIBA

DISTRITOS	Carniceros		Carpinteros	Carreros	Cozadores	Cerveceros		Chanacheros	Cigarreros	Cigarreros	Cocineros	Cocineros	Cocheros	Colcheros		Comerciantes	Comerciantes	Confiteros	Confiteros	Constr. de biques	Contradores	Costureras	Curanderos		Curtidores	Dependientes	Domésticos	Domésticos	Empleados	Número de orden		
	M.	V.				V.	M.							V.	M.								V.	V.							M.	V.
	30	31				32	33							34	35								36	37							38	39

VIII.—Departamento Rosario

85 Rosario	1	967	714	2	20	15	178	37	217	482	213	23	1	2206	88	114	2	6	14	1870	1	10	60	334	215	1071	1158	85	
86 Avila (Arroyo Ludueña)										5				3						3									86
87 Bajo Hondo		1																											87
88 Arroyo Seco Norte		9		1						10				15															88
89 Arroyo Seco Sud		2	4						1	6				34	1						57			2					89
90 Pavón Norte			6						1	5				2							4								90
91 Monte Flores			2							3				4															91
92 Cerrillos			1	1					1					8															92
93 Saladillo Sud										7																			93
94 Carmen del Sauce		5	6						1	16				36															94
Total VIII...	1	984	733	4	20	15	178	37	221	536	213	23	1	2309	89	114	2	6	15	1971	3	12	61	336	221	1091	1191		

IX.—Departamento General Lopez

95 Melincué		5	1				1		1	8				44						20	1			10	2	9	8	95	
96 Villa Constitución		4	2				2	4	9					29	2					40				1		3	12	96	
97 Arroyo del Medio Abajo			6			1		1		9				9	1					8									97
98 " " Centro		5	11					3	23	2				15	1					43	1			2			2	98	
99 " " Arriba			2						4					9						10				1				99	
100 Pavón Centro		2							3					12							6			1		2		100	
101 " Arriba		4					2	5		10				10						1								101	
102 India Muerta		1	1				2	4	1	17				17						11							1	102	
103 Venado Tuerto		15	48				1	12		17				17						22							3	103	
104 Encadenadas y Barriles								1												1							3	104	
105 Teodolina	1	3	4					6	1	32	2			32	2					30	1	2				1	4	105	
106 La Picaza			13							2				2										6			1	106	
Total IX	1	39	88			1	1	3	13	84	5			196	6					192	2	3		18	6	29	26		

RESÚMEN

Departamentos

I La Capital	355	302	7	5	2	66	48	57	226	88	1	2	674	21	13	5	1	5	666	2	2	12	13	98	480	345	1	
II San Javier	154	314	9			4	11	33	109	3			177		2		2	3	330		1	43	29	33	57	63	II	
III Las Colonias	3	429	318	1	9	6	14	81	77	17	1		591	5	8			14	154	1	1	13	94	13	186	136	III	
IV San José	3	52	19	2		2	2	9	19	2			115	24	2				119	1	2	3		2	14	60	IV	
V San Gerónimo		139	149	2		3	1		34	108	9		343	5				3	392	3	1		14	21	51	71	V	
VI Iriondo		101	162		1		18		42	101	8		369	7	4				118			12	11	13	59	102	VI	
VII San Lorenzo	2	121	187		4	6	10		40	133	17	1	442	11	3			4	285	1		1	30	22	173	72	VII	
VIII Rosario	1	984	733	4	20	15	178	37	221	536	213	23	1	2309	89	114	2	6	15	1971	3	12	61	336	221	1091	1191	VIII
IX General Lopez	1	39	88			1	1	3	13	84	5			196	6					192	2	3		18	6	29	26	IX
Total I á IX...	10	2374	2272	25	39	33	294	101	530	1393	362	26	4	5216	168	146	7	9	44	4227	13	22	145	545	429	2140	2066	

XXIII—PROFESIONES, DESDE 15 AÑOS ARRIBA

DISTRITOS	Empleados	Empresarios	Encuademadores	Enfermeros	Escoberos	Escritibanos	Escultores	Estudiantes	Fabricantes	Farmacéuticos	Ferreteros	Fideleros	Flebotomos	Fotógrafos	Fundidores	Graseros	Hacendados	Hacendados	Herreros	Hojalateros	Horticultores	Horticultores	Horneros	Hoteleros	Hoteleros	Ingenieros	Isleros	Jaboneros	Número de orden
	M.																V.	M.			V.	M.		V.	M.				
	58	59	60	61	62	63	64	65	66	67	68	69	70	71	72	73	74	75	76	77	78	79	80	81	82	83	84	85	

VIII.—Departamento Rosario

85 Rosario	9	6	15	12	16	36	29	23	72	57	3	29	9	14	67	—	86	5	403	50	85	7	295	94	8	55	120	14	85	
86 Avila (Arroyo Luduena)	—	—	—	—	—	—	—	—	—	—	—	—	—	—	—	—	28	1	1	—	—	—	—	—	—	—	—	—	—	86
87 Bajo Hondo	—	—	—	—	—	—	—	—	—	—	—	—	—	—	—	—	73	7	—	—	—	—	4	—	—	—	—	—	—	87
88 Arroyo Seco Norte	—	—	—	—	—	—	—	—	—	—	—	—	—	—	—	—	73	14	1	—	1	—	2	—	—	—	—	7	—	88
89 Arroyo Seco Sud	—	—	—	—	—	—	—	—	—	—	—	—	—	—	—	—	222	25	—	—	—	—	—	—	—	—	4	—	89	
90 Pavón Norte	—	—	—	—	—	—	—	—	—	—	—	—	—	—	—	—	94	3	—	—	—	—	—	—	—	—	—	—	90	
91 Monte Flores	—	—	—	—	—	—	—	—	—	—	—	—	—	—	—	—	44	11	—	—	—	—	—	—	—	—	—	—	91	
93 Cerrillos	—	—	—	—	—	—	—	—	—	—	—	—	—	—	—	—	52	19	1	—	1	—	—	—	—	—	—	—	92	
92 Saladillo Sud	—	—	—	—	—	—	1	—	—	—	—	—	—	—	—	—	86	2	—	—	—	—	5	—	—	—	—	—	93	
94 Carmen del Sauce	—	—	—	—	—	—	—	—	—	1	—	—	—	—	—	—	159	22	—	1	3	—	—	—	—	—	—	—	94	
Total VIII...	9	6	15	12	16	36	29	24	72	58	3	29	9	14	67	—	917	109	406	51	90	7	306	94	8	55	131	14		

IX.—Departamento General Lopez

95 Melincué	—	—	—	—	—	—	2	—	—	2	—	—	—	—	—	—	244	14	3	—	4	—	—	3	—	—	—	—	95
96 Villa Constitución	—	—	—	—	—	—	—	—	—	—	—	—	1	—	—	—	77	—	3	—	1	—	7	—	—	—	14	—	96
97 Arroyo del Medio Abajo	—	—	—	—	—	—	—	—	—	—	—	—	—	—	—	—	140	4	—	—	—	—	—	—	—	—	—	—	97
98 " " Centro	—	—	—	—	—	—	—	—	—	—	—	—	—	—	—	—	279	26	—	—	6	—	—	—	—	—	—	—	98
99 " " Arriba	—	—	—	—	—	—	—	—	—	—	—	—	—	—	—	—	78	10	—	—	1	—	—	—	—	—	—	—	99
100 Pavón Centro	—	—	—	—	—	—	—	—	—	—	—	—	—	—	—	—	136	14	—	—	1	—	—	—	—	—	—	—	100
101 " Arriba	—	—	—	—	—	—	—	—	—	—	—	—	—	—	—	—	83	6	—	—	—	—	—	—	—	—	—	—	101
102 India Muerta	—	—	—	—	—	—	—	—	—	—	—	—	—	—	—	—	147	18	—	—	1	—	—	—	—	1	—	—	102
103 Venado Tuerto	—	—	—	—	—	—	—	—	—	—	—	—	—	—	—	—	236	5	—	—	1	—	14	—	—	—	—	—	103
104 Encadenadas y Barriles	—	—	—	—	—	—	—	—	—	—	—	—	—	—	—	—	36	—	—	—	—	—	1	—	—	—	—	—	104
105 Teodolna	—	—	—	—	—	—	—	—	—	—	—	—	—	—	—	—	180	15	1	—	3	1	1	—	—	—	—	—	105
106 La Picaza	—	—	—	—	—	—	—	—	—	—	—	—	—	—	—	—	25	1	—	—	—	—	—	—	—	—	—	—	106
Total IX...	—	—	—	—	—	—	2	—	2	—	—	—	1	—	—	—	1661	113	7	—	18	1	23	3	—	1	14	—	

RESUMEN

Departamentos

I La Capital	3	7	4	4	15	13	50	1	8	—	1	2	7	7	—	—	550	15	70	25	15	1	296	31	4	14	4	1	I
II San Javier	1	5	—	—	1	—	—	4	2	—	—	—	—	—	—	—	186	3	53	5	9	—	59	16	3	12	47	—	II
III Las Colonias	5	1	3	2	—	4	—	3	4	15	—	14	—	2	2	—	519	49	399	24	24	3	256	45	4	3	—	4	III
IV San José	—	2	—	—	—	—	—	3	2	4	—	—	—	3	—	—	226	45	10	2	2	—	17	3	—	4	2	—	IV
V San Gerónimo	—	1	1	—	—	—	—	—	—	—	—	—	—	—	—	—	402	43	125	4	8	1	116	7	—	4	6	—	V
VI Irlondo	—	—	—	—	—	—	—	—	—	—	—	—	—	—	—	—	544	56	103	6	14	1	54	10	2	1	—	1	VI
VII San Lorenzo	—	2	1	—	9	—	—	1	—	6	9	—	4	—	3	1	481	35	102	8	52	3	117	13	—	6	10	—	VII
VIII Rosario	9	6	15	12	16	36	29	24	72	58	3	29	9	14	67	—	917	109	406	51	90	7	306	94	8	55	131	14	VIII
IX General Lopez	—	—	—	—	—	—	—	2	—	2	—	—	—	—	—	—	1661	113	7	—	18	1	23	3	—	1	14	—	IX
Total I á IX...	18	24	24	18	25	59	45	105	89	102	3	50	11	32	77	—	5486	468	1275	125	232	17	1244	222	21	100	214	21	

XXIII—PROFESIONES, DESDE 15 AÑOS ARRIBA

DISTRITOS	Jornaleros		Joyeros		Lavanderos		Lecheros		Leñadores	Libreros	Licoristas	Limpia ropas		Maestros de Escuela	Maestros de Escuela		Maquinistas	Marinos	Marmoleros	Muyordomos	Mecánicos	Médicos		Mendigos		Mercachifles	Militares	Modistas	Molinos	Muebleros	Músicos		Número de orden
	V.	M.	V.	M.	V.	M.	V.	M.				V.	M.		V.	M.						V.	M.	V.	M.								
	86	87	88	89	90	91	92	93				94	95		96	97						98	99	100	101						102	103	

VIII.—Departamento Rosario

Rosario	3958	37	17	1	1255	50	9	4	10	81	1	57	92	277	806	57	1	93	33	7	2	69	164	101	35	75	46	—	—	85	
Villa (Arroyo Ludueña)	97	6	—	—	8	4	—	—	—	—	—	—	—	—	—	—	—	—	—	—	—	—	—	—	—	—	—	—	—	—	86
Bajo Hondo	27	—	—	—	13	—	—	—	—	—	—	—	3	—	—	—	—	—	—	—	—	—	—	—	—	—	—	—	—	—	87
Arroyo Seco Norte	229	1	—	—	26	—	—	—	—	—	—	—	—	1	—	—	—	—	—	—	—	—	—	—	—	—	—	—	—	—	88
Arroyo Seco Sud	73	6	—	—	40	—	—	—	—	—	—	—	—	—	—	—	—	—	—	—	—	—	—	—	—	—	—	—	—	—	89
Pavón Norte	64	—	—	—	19	—	—	—	—	—	—	—	—	—	—	—	—	—	—	—	—	—	—	—	—	—	—	—	—	—	90
Monte Flores	60	—	—	—	15	10	—	—	—	—	—	—	—	—	—	—	—	—	—	—	—	—	—	—	—	—	—	—	—	—	91
Cerrillos	105	6	—	—	16	—	5	—	—	—	—	—	3	1	1	—	—	—	—	—	—	—	—	—	—	—	—	—	—	—	92
Saladillo Sud	3	—	—	—	7	—	—	—	—	—	—	—	—	—	—	—	—	—	—	—	—	—	—	—	—	—	—	—	—	—	93
Carmen del Sauce	125	7	—	—	101	—	—	—	—	—	—	—	2	1	—	—	—	—	—	—	—	—	—	—	—	—	—	—	—	—	94
Total VIII...	4741	63	17	1	1500	64	14	4	10	81	1	67	94	279	806	57	12	93	34	8	2	69	165	102	36	75	46	—	—	—	

IX.—Departamento General Lopez

Melinué	163	4	—	—	24	—	—	—	—	—	—	—	1	1	—	—	—	—	—	—	—	—	—	—	2	14	—	3	—	—	95
Villa Constitución	85	4	—	—	41	—	—	—	—	—	—	—	3	1	—	—	—	—	—	—	—	—	—	—	—	—	—	15	—	—	96
Arroyo del Medio Abajo	35	2	—	—	8	—	—	—	—	—	—	—	3	—	—	—	—	—	—	—	—	—	—	—	—	—	—	—	—	—	97
" " Centro	184	14	—	—	39	—	—	—	—	—	—	—	2	—	—	—	—	—	—	—	—	—	—	—	—	—	—	—	—	—	98
" " Arriba	46	7	—	—	24	—	—	—	—	—	—	—	—	—	—	—	—	—	—	—	—	—	—	—	—	—	—	—	—	—	99
Pavón Centro	18	2	—	—	16	—	—	—	—	—	—	—	—	—	—	—	—	—	—	—	—	—	—	—	—	—	—	—	—	—	100
" Arriba	146	4	—	—	22	—	—	—	—	—	—	—	1	—	—	—	—	—	—	—	—	—	—	—	—	—	—	—	—	—	101
India Muerta	303	32	—	—	—	—	—	—	—	—	—	—	—	—	—	—	—	—	—	—	—	—	—	—	—	—	—	—	—	—	102
Yenado Tuerto	100	—	—	—	67	—	—	—	—	—	—	—	2	6	—	—	—	—	—	—	—	—	—	—	—	—	—	—	—	—	103
Encadenadas y Barriles	38	—	—	—	—	—	—	—	—	—	—	—	—	—	—	—	—	—	—	—	—	—	—	—	—	—	—	—	—	—	106
Teodolina	159	9	—	—	62	—	—	—	—	—	—	—	2	1	1	—	—	—	—	—	—	—	—	—	—	—	—	—	—	—	105
La Plaza	115	1	—	—	—	—	—	—	—	—	—	—	—	—	—	—	—	—	—	—	—	—	—	—	—	—	—	—	—	—	106
Total IX...	1392	79	—	—	303	—	—	—	—	—	—	—	15	9	3	—	—	—	—	—	—	—	—	—	—	—	—	—	—	—	—

RESUMEN

Departamentos

La Capital	1290	133	4	—	384	12	6	8	—	19	—	22	20	25	467	24	10	27	11	4	1	—	7	116	10	73	14	37	—	—	I	
San Javier	1884	84	—	2	389	—	—	1	—	10	—	9	7	18	79	—	12	5	5	—	1	—	125	6	1	—	2	—	—	—	II	
Las Colonias	1810	102	—	2	245	—	—	—	—	21	—	36	14	63	3	1	6	11	11	—	—	2	41	51	217	2	6	—	—	—	III	
San José	893	199	—	16	65	—	—	1	19	—	—	5	4	4	79	—	—	—	—	—	—	—	—	—	—	—	—	—	—	—	—	IV
San Gerónimo	1400	47	—	3	309	—	—	2	14	—	—	16	8	30	23	—	16	4	5	2	3	—	5	47	5	52	—	—	—	—	—	V
Triondo	1614	67	—	1	92	—	—	—	—	10	—	12	10	41	—	—	14	4	3	—	—	—	2	15	10	31	—	—	—	—	—	VI
San Lorenzo	3364	227	—	3	400	—	—	31	—	—	—	21	23	35	115	—	2	16	4	11	2	—	10	51	15	48	—	—	—	—	—	VII
Rosario	4741	63	17	1	1500	64	14	4	10	81	1	67	94	279	806	57	12	93	34	8	2	69	165	102	36	75	46	—	—	—	—	VIII
General Lopez	1392	79	—	—	303	—	—	—	—	—	—	15	9	3	—	—	—	—	—	—	—	—	—	—	—	—	—	—	—	—	—	IX
Total I á IX...	18388	1001	29	20	3687	114	23	64	13	160	1	203	189	498	1573	84	107	149	80	19	10	106	579	202	478	92	104	—	—	—	—	



XXIII—PROFESIONES, DESDE 15 AÑOS ARRIBA

DISTRITOS	Sastres	Sombrereros	Tejedoras	Tacheros	Talabarteros	Tapiceros	Taquigrafos	Telegrafistas	Tenderos	Tenedores de Libros	Tintoreros	Tipógrafos	Tonejeros	Telefonistas	Veleros	Veleros	Vendedores diversos	Vendedores diversos	Veterinarios	Vidrieros	Zapateros	Zapateros	Sin especificación	Sin especificación	Total de mayores de 15 años	Número de orden
	141	142	143	144	145	146	147	148	149	150	151	152	153	154	155	156	157	158	159	160	161	162	163	164	165	

VIII.—Departamento Rosario

Rosario	283	17	—	21	116	19	—	52	47	44	5	136	36	—	13	—	124	4	—	11	617	43	1172	7179	34192	85	
Avila (Arroyo Ludueña)	—	—	—	—	—	—	—	—	—	—	—	1	—	—	—	—	—	—	—	—	—	—	22	109	441	86	
Bajo Hondo	—	—	—	—	—	—	—	—	—	—	—	—	—	—	—	—	—	—	—	—	—	—	6	96	505	87	
Arroyo Seco Norte	—	—	—	—	—	—	—	I	—	I	—	—	—	—	—	—	—	—	—	—	—	—	1	202	19	878	88
Arroyo Seco Sud	I	—	—	—	2	—	—	I	—	—	—	—	—	—	—	—	—	—	—	—	—	2	115	304	990	89	
Pavón Norte	—	—	—	—	—	—	—	—	—	—	—	—	—	—	—	—	—	I	—	—	—	—	—	2	91	299	90
Monte Flores	—	—	—	—	2	—	—	—	—	—	—	—	—	—	—	—	—	—	—	—	—	—	—	34	134	398	91
Cerrillos	—	—	—	—	—	—	—	—	—	—	—	—	—	—	—	—	—	—	—	—	—	—	—	4	142	417	92
Saladillo Sud	—	—	—	—	—	—	—	—	—	—	—	—	—	—	—	—	—	—	—	—	—	—	—	1	32	166	93
Carmen del Sauce	—	—	—	—	—	—	—	—	—	—	—	—	—	—	—	—	—	—	—	—	—	—	—	7	43	268	94
Total VIII	284	17	—	21	120	19	—	54	47	45	5	137	36	—	13	—	124	5	—	11	627	43	1601	8374	39195		

IX.—Departamento General Lopez

Melincué	3	—	—	—	—	—	—	1	—	—	—	—	—	—	—	—	—	—	—	—	—	—	—	4	155	483	1329	95	
Villa Constitución	—	—	—	—	—	—	—	2	—	—	—	—	—	—	—	—	I	—	—	—	—	—	—	I	32	224	688	96	
Arroyo del Medio Abajo	—	—	—	—	—	—	—	—	—	—	—	—	—	—	—	—	—	—	—	—	—	—	—	I	44	194	477	97	
" " Centro	—	—	—	—	—	—	—	—	—	—	—	—	—	—	—	—	—	—	—	—	—	—	—	—	I	75	344	1113	98
" " Arriba	—	—	—	—	—	—	—	—	—	—	—	—	—	—	I	—	—	—	—	—	—	—	—	—	—	7	70	284	99
Pavón Centro	—	—	—	—	I	—	—	—	—	—	—	—	—	—	—	—	—	—	—	—	—	—	—	—	—	58	117	406	100
" Arriba	—	—	—	—	—	—	—	—	—	—	—	—	—	—	—	—	—	—	—	—	—	—	—	I	26	132	460	101	
India Muerta	—	—	—	—	—	—	—	—	—	—	—	—	—	—	—	—	—	—	—	—	—	—	—	—	—	119	266	947	102
Venado Tuerto	—	—	—	—	—	—	—	1	—	—	—	—	—	—	—	—	—	—	—	—	—	—	—	—	4	74	206	930	103
Encadenadas y Barriles	—	—	—	—	—	—	—	—	—	—	—	—	—	—	—	—	—	—	—	—	—	—	—	—	—	33	72	198	104
Teodolina	—	—	—	—	—	—	—	2	—	—	—	—	—	—	—	—	—	—	—	—	—	—	—	—	—	68	237	954	105
La Picaza	—	—	—	—	—	—	—	—	—	—	—	—	—	—	—	—	—	—	—	—	—	—	—	—	—	4	42	211	106
Total IX	3	—	—	—	1	—	—	6	—	—	—	—	—	—	I	—	I	—	—	—	—	—	—	—	12	695	2387	7997	

RESÚMEN

Departamentos

La Capital	91	I	—	I	19	3	2	13	I	17	I	25	2	—	—	2	10	5	—	3	91	2	274	3522	14527	I			
San Javier	3	—	6	—	12	—	—	12	7	6	—	—	—	—	—	I	I	—	—	—	14	—	125	1530	8825	II			
Las Colonias	54	I	—	I	52	—	—	14	3	33	—	8	I	—	2	—	11	7	I	—	118	I	1622	6878	23368	III			
San José	3	—	—	—	3	—	—	I	—	I	—	—	—	—	—	—	—	—	—	—	11	—	152	1003	4662	IV			
San Gerónimo	18	I	—	—	I	—	—	9	—	3	—	6	—	—	—	—	—	4	2	—	—	—	40	685	3485	11843	V		
Iriondo	20	—	—	I	16	—	—	13	—	2	—	7	I	—	I	—	—	—	—	—	—	—	—	54	600	2995	10595	VI	
San Lorenzo	37	—	I	I	2	—	—	11	5	8	—	I	I	—	4	—	I	—	—	—	—	—	—	74	472	3345	14358	VII	
Rosario	284	17	—	21	120	19	—	54	47	45	5	137	36	—	13	—	124	5	—	11	627	43	1601	8374	39195	VIII			
General Lopez	3	—	—	—	I	—	—	6	—	—	—	—	—	—	—	—	I	—	—	—	—	—	—	—	12	695	2387	7997	IX
Total I á IX	513	20	7	25	226	22	2	133	63	115	6	184	41	4	17	4	158	21	2	14	1041	47	6226	33519	135370				

XXIV—PROFESIONES, DESDE 15 AÑOS ARRIBA

RESÚMEN POR DEPARTAMENTOS

PROFESIONES	DEPARTAMENTOS									Total en toda la Provincia
	La Capital	San Javier	Las Cofonías	San José	San Gerónimo	Iriando	San Lorenzo	Rosario	General Lopez	
1	2	3	4	5	6	7	8	9	10	11
Abastecedores.....	75	3	19	37	8	6	20	108	8	279
Abogados.....	47	—	—	—	—	—	—	33	1	86
Acopiadores.....	1	—	3	—	15	6	11	7	4	47
Afiladores.....	2	4	—	—	—	—	1	8	—	17
Agentes.....	7	2	2	3	—	—	4	37	—	56
Agricultores, varones.....	1097	1928	0434	683	2374	2428	2698	1780	285	20155
» mujeres.....	293	310	852	517	152	296	316	169	12	2917
Agrimensores.....	17	3	4	—	1	—	1	14	1	41
Albañiles.....	582	52	417	24	148	80	157	1245	65	2770
Alfareros.....	4	—	2	—	—	—	—	4	—	10
Almaceneros, varones.....	21	9	48	2	—	7	7	149	—	243
» mujeres.....	3	—	5	2	—	—	—	13	—	28
Alpargateros.....	5	—	—	—	—	2	—	32	—	89
Amasadores, varones.....	6	—	—	—	—	—	—	—	—	6
» mujeres.....	15	—	3	4	4	—	—	5	—	31
Arneros.....	1	—	1	—	2	—	—	10	—	14
Arquitectos.....	3	—	3	—	—	—	—	11	—	18
Artistas, varones.....	26	—	8	4	9	—	—	45	—	92
» mujeres.....	5	—	1	3	—	—	—	24	—	33
Aserradores.....	22	94	5	2	—	—	—	27	—	155
Barraqueros.....	—	—	—	—	1	—	—	68	—	69
Bordadoras.....	16	—	2	—	1	8	—	8	1	40
Calafates.....	—	—	—	—	—	—	—	1	—	2
Caldereros.....	4	—	—	—	—	—	—	9	—	15
Cansteros.....	2	—	1	1	—	—	—	13	—	17
Carboneros, varones.....	22	8	8	—	1	—	4	32	—	75
» mujeres.....	—	—	2	—	—	—	—	1	—	3
Carniceros, varones.....	17	30	91	24	41	45	66	133	4	451
» mujeres.....	—	—	3	9	—	—	2	1	1	10
Carpinteros.....	365	154	429	52	139	101	121	984	89	2374
Carreros.....	302	314	318	19	149	162	187	733	88	2272
Cazadores.....	7	9	1	2	2	—	—	4	—	26
Cerveceros.....	5	—	—	—	—	1	4	20	—	30
Chancharos.....	2	—	—	—	3	—	6	15	1	294
Cigarreros, varones.....	66	4	14	2	1	18	10	178	1	101
» mujeres.....	48	11	—	9	—	—	—	37	3	590
Cocineros, varones.....	57	33	81	2	34	42	40	221	73	1393
» mujeres.....	226	109	77	19	108	101	133	536	84	332
Cocheros.....	88	3	17	2	9	8	17	213	5	26
Colchoneros, varones.....	1	—	1	—	—	—	—	23	—	4
» mujeres.....	2	1	—	—	—	—	—	1	—	5216
Comerciantes, varones.....	674	177	591	115	343	369	442	2809	196	168
» mujeres.....	21	—	5	24	5	7	11	89	6	146
Confiteros, varones.....	13	2	8	2	—	—	3	114	—	7
» mujeres.....	5	—	—	—	—	—	—	2	—	9
Constructores de buques.....	1	2	—	—	—	—	—	6	—	42
Contadores.....	5	8	14	—	3	—	4	15	—	427
Costureras.....	666	330	154	119	392	118	285	1971	192	13
Curanderos, varones.....	2	—	1	1	3	—	—	3	—	22
» mujeres.....	2	1	1	2	1	—	—	12	—	146
Curtidores.....	12	43	13	3	—	12	1	61	—	645
Depeñientes.....	13	29	94	—	14	11	30	336	18	429
Danésicos, varones.....	98	33	13	2	21	13	22	241	6	2140
» mujeres.....	480	57	186	14	51	59	173	1091	29	2056
Empleados, varones.....	345	63	136	60	71	102	72	1191	26	16
» mujeres.....	3	1	5	—	—	—	—	9	—	24
Empresarios.....	7	5	—	2	1	—	—	6	—	24
Encuadernadores.....	4	—	3	—	1	—	—	15	—	18
Enfermeros.....	4	—	2	—	—	—	—	12	—	25
Escoberos.....	—	—	—	—	—	—	9	16	—	69
Escritbanos.....	15	1	4	—	3	—	—	36	—	45
Escultores.....	13	—	—	—	1	1	—	29	—	105
Estudiantes.....	50	—	3	3	23	—	—	24	—	89
Fabricantes.....	1	4	4	2	—	—	6	72	—	102
Farmacéuticos.....	8	2	15	4	2	2	9	68	2	3
Ferreteros.....	—	—	—	—	—	—	—	3	—	50
Fideleros.....	1	—	14	—	—	2	4	29	—	11
Flebótomos.....	2	—	—	—	—	—	—	9	—	32
Fotógrafos.....	7	—	2	3	—	2	3	14	1	77
Fundidores.....	7	—	2	—	—	—	1	67	—	1
Graseros.....	—	—	—	1	—	—	—	—	—	1681
Hacendados, varones.....	350	186	519	226	402	544	481	917	1681	488
» mujeres.....	15	3	49	45	43	56	35	109	113	1270
Hebreros.....	70	53	399	10	125	103	102	406	7	125
Hojalateros.....	25	5	24	2	4	6	8	51	—	232
Horticultores, varones.....	15	9	24	2	8	14	52	97	18	17
» mujeres.....	1	—	3	—	1	1	3	7	—	1244
Horneros.....	296	59	256	17	116	54	117	506	23	222
Hoteleros, varones.....	31	16	45	3	7	10	13	94	3	21
» mujeres.....	4	3	4	—	—	2	—	8	—	100
Ingenieros.....	14	12	8	4	4	1	6	55	14	214
Isteros.....	4	47	—	2	6	—	10	131	—	—
Suma.....	6936	4225	11516	2084	5353	4805	5723	16896	2891	4062



XXIV—PROFESIONES DESDE 15 AÑOS ARRIBA  
RESÚMEN POR DEPARTAMENTOS

PROFESIONES	DEPARTAMENTOS									Total en toda la provincia
	La Capital	San Javier	Las Colonias	San José	San Gerónimo	Irlandia	San Lorenzo	Rosario	General Lopez	
1	2	3	4	5	6	7	8	9	10	11
Suma....	6986	4225	11516	2084	5353	4805	5723	16396	2891	60429
Jaboneros .....	1	—	4	1	—	1	—	14	—	21
Jornaleros, varones .....	1290	1834	1810	898	1400	1614	3364	4741	1892	18938
» mujeres .....	138	84	102	199	47	67	227	63	79	1001
Joyeros .....	4	—	2	—	3	—	3	17	—	29
Lavanderos, varones .....	—	2	—	16	—	1	—	1	—	20
» mujeres .....	384	389	245	65	809	92	400	1500	303	3687
Lecheros, varones .....	12	—	4	—	2	1	—	64	—	114
» mujeres .....	6	—	—	1	1	—	—	14	1	23
Leñadores .....	8	1	28	19	4	—	—	4	—	64
Libreros .....	—	—	1	—	2	—	—	10	—	13
Licoristas .....	19	10	21	—	14	10	5	81	—	160
Limpia-ropas .....	—	—	—	—	—	—	—	1	—	1
Maestros de Escuela, varones .....	22	9	96	5	16	12	21	67	15	208
» mujeres .....	20	7	14	4	8	10	28	94	9	189
Maquinistas .....	25	18	63	4	30	41	85	279	3	498
Marinos .....	467	79	3	79	23	—	115	806	1	1573
Marmoleros .....	24	—	1	—	—	—	2	57	—	84
Mayordomos .....	10	12	6	—	16	14	16	12	21	107
Mecánicos .....	27	5	11	1	4	4	4	93	—	149
Médicos .....	11	5	11	—	5	3	11	34	—	80
Mendigos, varones .....	4	—	1	—	2	—	2	8	2	19
» mujeres .....	1	1	—	2	3	—	—	2	1	10
Mercachifles .....	7	—	2	—	5	2	10	69	11	106
Militares .....	118	125	41	—	47	15	51	165	19	579
Modistas .....	10	6	51	—	5	10	15	102	3	202
Molineros .....	78	1	217	2	52	31	43	36	13	478
Muebleros .....	14	—	2	—	—	—	—	75	1	92
Músicos .....	37	2	6	—	8	3	—	48	—	104
Parteras .....	6	2	16	1	—	—	11	7	—	49
Panaderos, varones .....	101	51	87	14	58	44	74	232	8	664
» mujeres .....	12	—	1	10	9	—	3	8	1	44
Pasteros, varones .....	2	—	4	—	—	—	1	4	—	11
» mujeres .....	3	—	—	—	—	—	—	—	—	3
Peluqueros .....	19	4	13	1	7	7	18	118	3	185
Periodistas .....	1	—	1	—	—	1	—	12	—	15
Pescadores .....	18	—	2	20	12	—	25	41	—	118
Pintores .....	46	5	19	3	2	6	12	268	2	335
Pirotecnicos .....	9	—	—	—	—	—	—	4	—	18
Planchadores, varones .....	—	—	—	1	—	1	2	1	—	5
» mujeres .....	279	131	83	30	81	29	61	919	97	1790
Plateros .....	22	3	2	3	5	2	4	22	1	64
Prácticos .....	1	—	1	—	4	—	1	34	—	41
Procuradores .....	13	—	1	—	—	1	1	29	—	46
Prostitutas .....	75	17	4	5	8	22	12	115	1	259
Queseros, varones .....	1	—	3	—	1	1	2	5	—	13
» mujeres .....	4	—	1	10	—	—	2	5	1	23
Religiosos, varones-mujeres .....	57	5	25	—	4	1	23	38	1	154
Relojeros .....	3	3	15	—	—	3	—	36	—	64
Rematadores .....	1	—	2	1	—	1	—	9	—	14
Rentistas, varones .....	41	15	65	9	17	9	12	168	—	336
» mujeres .....	57	5	16	3	9	2	1	173	5	271
Rufianes, varones .....	3	—	—	1	—	1	2	13	—	20
» mujeres .....	2	—	—	—	—	1	—	4	—	7
Sacristanes .....	—	1	2	1	3	—	—	2	—	9
Saladeristas .....	—	—	—	—	16	—	—	—	—	15
Sastres .....	91	3	54	3	18	20	37	284	3	513
Sombrereros .....	1	—	1	—	1	—	—	17	—	20
Tejedoras .....	—	6	—	—	—	—	1	—	—	7
Tacheros .....	1	—	1	—	—	1	1	21	—	25
Talabarteros .....	19	12	52	8	1	16	2	120	1	226
Tapiceros .....	3	—	—	—	—	—	—	19	—	22
Taquigrafas .....	2	—	—	—	—	—	—	—	—	2
Telegrafistas .....	18	12	14	1	9	18	11	54	6	133
Tenderos .....	1	7	3	—	—	—	5	47	—	63
Tenedores de libros .....	17	6	33	1	3	2	8	45	—	115
Tintorerías .....	1	—	—	—	—	—	—	5	—	6
Tipógrafos .....	25	—	8	—	6	7	1	137	—	184
Toneleros .....	2	—	1	—	—	1	1	36	—	41
Telefonistas .....	—	—	—	—	—	—	4	—	—	4
Veleros, varones .....	—	—	2	—	—	1	—	13	—	17
» mujeres .....	2	1	—	—	—	—	1	—	—	4
Vendedores diversos, varones .....	10	1	11	—	4	7	—	124	1	158
» mujeres .....	5	—	7	—	2	1	—	5	—	21
Veterinarios .....	—	1	1	—	—	—	—	—	—	2
Vidrieros .....	3	—	—	—	—	—	—	11	—	14
Zapateros, varones .....	91	14	118	11	40	54	74	627	12	1041
» mujeres .....	2	—	1	—	—	1	—	43	—	47
Sin especificación, varones .....	274	125	1622	152	635	600	472	1601	695	6226
» mujeres .....	3524	1530	6878	1003	3435	2995	3345	8374	2337	33519
Suma Total....	14527	8825	2869	4632	11843	10595	14358	39195	7997	135370

NOTA -- La clasificación de la población por profesiones, es uno de los trabajos más difíciles y más sujetos a diversas interpretaciones por parte de los censistas que verificaron el empadronamiento.

No se estrañe, pues, que, por ejemplo, en una provincia donde hay tres empresas de teléfono, con numerosos empleados, solo aparezcan á individuos como *telefonistas*—á consecuencia de que los demas han sido considerados como *empleados*, *dependientes* etc.

Por igual razón, habiendo centenares de *tienitas*, solo aparecen 64 *tenderos*, porque los otros han sido clasificados de *comerciantes* sin distinguir el ramo de comercio á que se dedicaban.

El número de *rematadores*, es, indudablemente, mayor que los 14 que aparecen, á causa de que el resto han sido clasificados entre los *comerciantes*. Deben tenerse presente estas razones, al examinar este cuadro, y los números XXIII y XXV, pues en la Oficina Central del Censo, no se ha podido hacer otra cosa que tomar los datos consignados por los empadronadores, tales como á ese respecto estaban, pues se comprende que, no conociéndose á todos los empadronados, era imposible saber si tal individuo clasificado simplemente como *comerciante* era *tendero*, *almacenero*, *rematador*, etc.



## XXV—PROFESIONES DESDE 15 AÑOS ARRIBA

RESÚMEN POR RAMOS SEGÚN LA CLASIFICACIÓN ITALIANA

<b>V Categoría</b>		<b>XI Categoría</b>	
PROPIEDAD MUEBLE Ó INMUEBLE		PROFESIONES SANITARIAS	
Rentistas .....	607	Curanderos (varones-mujeres) .....	35
		Enfermeros .....	18
		Farmacéuticos .....	112
		Flebótomos-Dentistas .....	11
		Médicos .....	80
		Parteras .....	49
		Veterinarios .....	2
			297
<b>VI Categoría</b>		<b>XII Categoría</b>	
PERSONAL DE SERVICIO		INSTRUCCIÓN Y EDUCACIÓN	
Cocineros .....	1923	Maestros de Escuela (varones-mujeres) .....	392
Domésticos .....	2569	Estudiantes .....	105
Lavanderas .....	3707		497
Planchadoras .....	1735		
	9934		
<b>VII Categoría</b>		<b>XIII Categoría</b>	
DEFENSA DEL PAÍS		BELLAS ARTES	
Militares .....	579	Arquitectos .....	18
		Fotógrafos .....	32
		Escultores .....	45
		Artistas (varones-mujeres) .....	125
			220
<b>VIII Categoría</b>		<b>XIV Categoría</b>	
ADMINISTRACIÓN PÚBLICA		LETRAS Y CIENCIAS	
Empleados .....	2084	Agrimensores .....	41
		Ingenieros .....	100
		Periodistas .....	15
		Taquígrafos .....	2
			158
<b>IX Categoría</b>			
CULTOS			
Religiosos (varones-mujeres) ..	154		
Sacristanes .....	9		
	163		
<b>X Categoría</b>			
JURISPRUDENCIA			
Abogados .....	86		
Escribanos .....	59		
Contadores .....	44		
Procuradores .....	45		
	234		

## XXV—PROFESIONES DESDE 15 AÑOS ARRIBA

RESÚMEN POR RAMOS SEGÚN LA CLASIFICACIÓN ITALIANA

<b>XV Categoría</b>		<b>XVII Categoría</b>	
PROFESIONES AMBULANTES		PERSONAL Á CARGO DE OTROS	
Marcachifles .....	106	Mendigos (varones-mujeres).....	29
Músicos .....	104	Prostitutas.....	259
Vendedores diversos (varones-mujeres) .....	179	Rufianes (varones-mujeres).....	27
	389		315
<b>XVI Categoría</b>		<b>XVIII Categoría</b>	
PERSONAL DE FATIGA QUE NO TIENE TRABAJO FIJO		Sin especificación...	
Jornaleros (varones-mujeres) .....	19389		39745

## Resúmen por Categorías

CATEGORÍA	Número de personas	Proporción por mil sobre el total de habitantes	
		con profesión	absolutos
I Producción de la materia prima .....	30212	224	137
II Producciones industriales.....	19628	145	89
III Comercio .....	6534	48	30
IV Transporte .....	4385	32	20
V Propiedad mueble ó inmueble .....	607	5	3
VI Personal de servicio.....	9934	73	45
VII Defensa del país.....	579	4	3
VIII Administración pública.....	2084	15	10
IX Culto .....	163	1	1
X Jurisprudencia .....	234	2	1
XI Profesiones sanitarias.....	297	2	1
XII Instrucción y educación.....	497	4	2
XIII Bellas Artes.....	220	2	1
XIV Letras y Ciencias .....	158	1	1
XV Profesiones ambulantes .....	389	3	2
XVI Personal de fatiga que no tiene trabajo fijo .....	19389	143	88
XVII Personal á cargo de otro.....	315	2	1
XVIII Sin especificación.. ..	39745	294	180
Total...	135370	1000	615

## XXVI—PROFESIONES, SEGÚN EL ESTADO SOCIAL

DISTRITOS	Patrones	Dependientes	Oficiales	Obreros	Total	DISTRITOS	Patrones	Dependientes	Oficiales	Obreros	Total
1	2	3	4	5	6	1	2	3	4	5	6
<b>I.—Departamento La Capital</b>						<b>IV.—Departamento San José</b>					
1 Santa Fé.....	2950	544	973	3091	7558	51 Helvecia.....	384	122	31	639	1176
2 San Martín.....	171	15	15	437	638	52 Cayastá.....	169	9	2	221	401
3 San Justo.....	382	9	15	357	763	53 Santa Rosa.....	303	26	1	345	675
4 Cayastacito.....	210	10	10	201	431	54 San José del Rincón....	343	44	10	858	1255
5 Emilia.....	200	4	25	165	394	Total IV....	1199	201	44	2063	3507
6 Ascochingas.....	86	31	2	172	291						
7 Monte de Vera.....	332	20	15	289	656						
Total I....	4331	633	1055	4712	10731						
<b>II.—Departamento San Javier</b>						<b>V.—Departamento San Gerónimo</b>					
8 San Javier.....	306	29	22	759	1116	55 Coronda.....	478	209	66	440	1193
9 Florencia.....	58	9	90	540	697	56 Oroño y Gesler.....	374	84	43	314	815
10 Las Toscas.....	115	21	25	419	580	57 Galvez.....	270	71	39	359	739
11 Ocampo.....	88	60	97	1808	2053	58 Belgrano.....	155	19	35	212	421
12 Las Garzas.....	55	1	5	16	77	59 San Martín.....	299	54	19	426	798
13 El Toba.....	75	1	4	92	172	60 Sastre.....	78	25	1	170	274
14 Avellaneda.....	229	2	6	305	542	61 Piamonte.....	102	28	8	187	325
15 Reconquista.....	211	46	60	846	1163	62 San Genaro.....	291	87	15	473	866
16 Mal Abrigo.....	97	21	30	472	620	63 Yrigoyen.....	538	69	42	461	1110
17 Alejandra.....	44	2	2	102	150	64 Gaboto.....	535	54	18	525	1132
Total II....	1278	192	341	5359	7170	Total V....	3120	700	286	3567	7673
<b>III.—Departamento Las Colonias</b>						<b>VI.—Departamento Iriondo</b>					
18 Esperanza.....	607	189	229	679	1704	65 Cañada de Gomez.....	463	66	106	810	1445
19 Monte Aguará.....	21	23	7	224	275	66 Carcarañá Abajo.....	187	28	17	239	471
20 Soledad.....	53	18	5	164	240	67 Carcarañá Oeste.....	357	19	8	384	768
21 María Luisa.....	85	4	—	108	197	68 Santa Teresa.....	397	131	26	580	1134
22 Providencia.....	179	37	14	220	450	69 Amistad.....	96	3	1	236	336
23 Constanza.....	47	8	4	34	93	70 Tortugas.....	239	24	7	481	751
24 Sunchales.....	42	14	76	115	247	71 Correa.....	134	19	1	265	419
25 Progreso.....	167	20	12	118	317	72 Bustinza.....	182	36	19	440	677
26 Sarmiento.....	129	3	—	93	225	73 Armstrong.....	297	27	43	632	999
27 Lehmann.....	388	60	33	297	778	Total VI....	2352	353	228	4067	7000
28 Egusquiza.....	68	—	6	77	151						
29 Felicia.....	288	41	18	306	653						
30 Rafaela.....	339	60	52	258	709						
31 Castellanos.....	320	12	16	227	575						
32 Pujol.....	89	—	2	39	130						
33 Humboldt.....	283	30	5	236	554						
34 Nuevo Torino.....	190	3	8	98	299						
35 Pilar.....	285	67	31	313	696						
36 Susana y Aurelia.....	312	32	30	205	579						
37 Saguier.....	241	7	6	189	443						
38 Santo Tomé.....	153	27	28	264	472						
39 Franck.....	110	9	3	56	178						
40 Las Tunas.....	78	12	6	62	158						
41 San Gerónimo.....	198	39	24	160	421						
42 Santa María.....	180	7	3	192	382						
43 Angélica.....	110	1	—	32	143						
44 Quebrachales.....	191	14	5	116	326						
45 San Agustín.....	338	25	15	161	539						
46 Matilde.....	86	2	4	151	243						
47 San Carlos.....	449	113	103	653	1318						
48 Sauce.....	229	24	11	290	554						
49 Argentina.....	192	11	6	263	472						
50 María Juana.....	159	4	5	179	347						
Total III....	6606	916	767	6579	14868						
<b>VII.—Departamento San Lorenzo</b>											
						74 San Lorenzo.....	266	58	101	839	1264
						75 Jesús María.....	281	18	19	561	879
						76 Desmochado Abajo....	224	51	55	719	1049
						77 Alberdi.....	62	3	4	164	233
						78 Bernstadt (Roldan)...	313	33	37	889	1272
						79 Carcarañá.....	186	18	44	428	676
						80 Clodomira.....	106	3	9	208	326
						81 Candelaria.....	375	74	87	1416	1952
						82 General Roca.....	266	9	13	344	632
						83 Urquiza.....	188	13	27	396	624
						84 San José de la Esquina	699	25	41	869	1634
						Total VII....	2966	305	437	6833	10541

## XXVI—PROFESIONES, SEGÚN EL ESTADO SOCIAL

DISTRITOS	Patrones	Dependientes	Oficiales	Obreros	Total	DISTRITOS	Patrones	Dependientes	Oficiales	Obreros	Total
1	2	3	4	5	6	1	2	3	4	5	6
<b>VIII.—Departamento Rosario</b>						<b>IX.—Departamento General Lopez</b>					
85 Rosario .....	6122	2888	4597	12234	25841	104 Encadenadas y Barriles	27	6	1	59	93
86 Avila ( <i>Arroyo Ludueña</i> ) .....	91	6	1	212	310	105 Teodolina .....	204	35	3	407	649
87 Bajo Hondo .....	133	3	3	264	403	106 La Picaza .....	25	7	—	133	165
88 Arroyo Seco Norte .....	224	29	10	394	657	Total IX...	1491	347	50	3027	4915
89 " " Sud .....	248	39	5	279	571						
90 Pavón Norte .....	60	3	—	143	206						
91 Monte Flores .....	98	4	3	125	230						
92 Cerrillos .....	110	7	1	153	271						
93 Saladillo Sud .....	11	5	1	116	133						
94 Carmen del Sauce .....	158	24	7	409	598						
Total VIII...	7255	3008	4628	14329	29220						
<b>IX.—Departamento General Lopez</b>						<b>RESÚMEN</b>					
95 Mellincú .....	274	77	13	327	691	<b>Departamentos</b>					
96 Villa Constitución .....	129	44	10	249	432	I La Capital .....	4331	633	1055	4712	10731
97 Arroyo del Medio Abajo .....	111	15	1	112	239	II San Javier .....	1278	192	341	5359	7170
98 " " " Centro .....	194	44	6	450	694	III Las Colonias .....	6606	916	767	6579	14868
99 " " " Arriba .....	53	18	—	136	207	VI San José .....	1199	201	44	2063	3507
100 Pavón Centro .....	91	15	2	123	231	V San Gerónimo .....	3120	700	286	3567	7673
101 " " Arriba .....	67	16	2	217	302	VI Iriondo .....	2352	353	228	4067	7000
102 India Muerta .....	125	20	6	411	562	VII San Lorenzo .....	2966	305	437	6833	10541
103 Venado Tuerto .....	191	50	6	403	650	VIII Rosario .....	7255	3008	4628	14329	29220
						IX General Lopez .....	1491	347	50	3027	4915
						Total I á IX...	30598	6655	7836	50536	95625

XXVII—PROPIETARIOS DE BIENES RAICES, POR NACIONALIDADES

DISTRITOS	Argentinos	Brañleros	Chilenos	Norte Americanos	Orienteles	Paraguayos	Alemanes	Austriacos	Espanoles	Franceses	Ingléses	Italianos	Portugueses	Suizos	Otros Estados Europeos	Total de Extranjeros	TOTAL GENERAL	Por % de propietarios extranjeros sobre el total de extranjeros	Por % de propietarios sobre el total de habitantes	Número de orden
1	2	3	4	5	6	7	8	9	10	11	12	13	14	15	16	17	18	19	20	

I.—Departamento La Capital

1 Santa Fé.....	1328	12	2	16	1	28	—	50	24	3	185	2	20	3	346	1674	7.6	11.0	1	
2 San Martín.....	16	—	—	—	—	—	—	—	—	—	—	—	—	—	—	19	2.3	1.3	2	
3 San Justo.....	59	—	—	—	—	—	—	—	5	17	—	—	—	—	142	201	20.9	12.1	3	
4 Cayastacito.....	83	—	—	—	—	—	—	—	—	—	—	—	—	—	14	97	11.8	9.4	4	
5 Emilia.....	84	—	—	—	—	—	—	—	—	—	—	—	—	—	—	248	28.4	23.9	5	
6 Ascochingas.....	49	—	—	—	—	—	—	—	—	—	—	—	—	—	—	2	51	2.4	6.6	6
7 Monte de Vera.....	51	—	—	—	—	—	—	—	—	—	—	—	—	—	—	57	10.8	6.4	7	
Total I....	1670	12	3	20	3	33	—	60	68	3	568	2	36	4	812	2482	12.7	10.7		

II.—Departamento San Javier

8 San Javier.....	146	—	—	—	—	—	—	—	—	—	—	—	—	—	—	—	—	—	—	8
9 Florencia.....	161	—	—	—	—	—	—	—	—	—	—	—	—	—	—	—	—	—	—	9
10 Las Toscas.....	32	—	—	—	—	—	—	—	—	—	—	—	—	—	—	—	—	—	—	10
11 Ocampo.....	28	—	—	—	—	—	—	—	—	—	—	—	—	—	—	—	—	—	—	11
12 Las Garzas.....	5	—	—	—	—	—	—	—	—	—	—	—	—	—	—	—	—	—	—	12
13 El Toba.....	16	—	—	—	—	—	—	—	—	—	—	—	—	—	—	—	—	—	—	13
14 Avellaneda.....	12	—	—	—	—	—	—	—	—	—	—	—	—	—	—	—	—	—	—	14
15 Reconquista.....	93	—	—	—	—	—	—	—	—	—	—	—	—	—	—	—	—	—	—	15
16 Mal Abrigo.....	7	—	—	—	—	—	—	—	—	—	—	—	—	—	—	—	—	—	—	16
17 Alejandra.....	6	—	—	—	—	—	—	—	—	—	—	—	—	—	—	—	—	—	—	17
Total II....	506	5	2	11	4	41	27	214	50	56	19	268	4	92	9	802	1308	19.8	9.0	

III.—Departamento Las Colonias

18 Esperanza.....	180	2	—	—	—	—	—	—	—	—	—	—	—	—	—	—	—	—	—	18
19 Monte Aguará.....	3	—	—	—	—	—	—	—	—	—	—	—	—	—	—	—	—	—	—	19
20 Soledad.....	21	—	—	—	—	—	—	—	—	—	—	—	—	—	—	—	—	—	—	20
21 María Luisa.....	26	—	—	—	—	—	—	—	—	—	—	—	—	—	—	—	—	—	—	21
22 Providencia.....	24	—	—	—	—	—	—	—	—	—	—	—	—	—	—	—	—	—	—	22
23 Constanza.....	8	—	—	—	—	—	—	—	—	—	—	—	—	—	—	—	—	—	—	23
24 Sunchales.....	8	—	—	—	—	—	—	—	—	—	—	—	—	—	—	—	—	—	—	24
25 Progreso.....	36	—	—	—	—	—	—	—	—	—	—	—	—	—	—	—	—	—	—	25
26 Sarmiento.....	4	—	—	—	—	—	—	—	—	—	—	—	—	—	—	—	—	—	—	26
27 Lehmann.....	15	—	—	—	—	—	—	—	—	—	—	—	—	—	—	—	—	—	—	27
28 Egusquiza.....	6	—	—	—	—	—	—	—	—	—	—	—	—	—	—	—	—	—	—	28
29 Felicia.....	4	—	—	—	—	—	—	—	—	—	—	—	—	—	—	—	—	—	—	29
30 Rafaela.....	9	—	—	—	—	—	—	—	—	—	—	—	—	—	—	—	—	—	—	30
31 Castellanos.....	2	—	—	—	—	—	—	—	—	—	—	—	—	—	—	—	—	—	—	31
32 Pujol.....	9	—	—	—	—	—	—	—	—	—	—	—	—	—	—	—	—	—	—	32
33 Humboldt.....	23	—	—	—	—	—	—	—	—	—	—	—	—	—	—	—	—	—	—	33
34 Nuevo Torino.....	3	—	—	—	—	—	—	—	—	—	—	—	—	—	—	—	—	—	—	34
35 Pilar.....	21	—	—	—	—	—	—	—	—	—	—	—	—	—	—	—	—	—	—	35
36 Susana y Aurelia.....	2	—	—	—	—	—	—	—	—	—	—	—	—	—	—	—	—	—	—	36
37 Saguier.....	27	—	—	—	—	—	—	—	—	—	—	—	—	—	—	—	—	—	—	37
38 Santo Tomé.....	23	—	—	—	—	—	—	—	—	—	—	—	—	—	—	—	—	—	—	38
39 Franck.....	5	—	—	—	—	—	—	—	—	—	—	—	—	—	—	—	—	—	—	39
40 Las Tunas.....	19	—	—	—	—	—	—	—	—	—	—	—	—	—	—	—	—	—	—	40
41 San Gerónimo.....	73	—	—	—	—	—	—	—	—	—	—	—	—	—	—	—	—	—	—	41
42 Santa María.....	3	—	—	—	—	—	—	—	—	—	—	—	—	—	—	—	—	—	—	42
43 Angélica.....	1	—	—	—	—	—	—	—	—	—	—	—	—	—	—	—	—	—	—	43
44 Quebrachales.....	16	—	—	—	—	—	—	—	—	—	—	—	—	—	—	—	—	—	—	44
45 San Agustín.....	12	—	—	—	—	—	—	—	—	—	—	—	—	—	—	—	—	—	—	45
46 Matilde.....	3	—	—	—	—	—	—	—	—	—	—	—	—	—	—	—	—	—	—	46
47 San Carlos.....	46	—	—	—	—	—	—	—	—	—	—	—	—	—	—	—	—	—	—	47
48 Sauce.....	46	—	—	—	—	—	—	—	—	—	—	—	—	—	—	—	—	—	—	48
49 Argentina.....	43	—	—	—	—	—	—	—	—	—	—	—	—	—	—	—	—	—	—	49
50 María Juana.....	2	—	—	—	—	—	—	—	—	—	—	—	—	—	—	—	—	—	—	50
Total III....	723	4	—	2	13	2	251	25	44	173	5	2067	—	691	15	3292	4015	14.5	10.2	

## XXVII—PROPIETARIOS DE BIENES RAICES, POR NACIONALIDADES

DISTRITOS	Argentinos	Brasileros	Chilenos	Norte Americanos	Orientales	Paraguayos	Alemanas	Austriacos	Espanoles	Franceses	Ingleses	Italianos	Portugueses	Suizos	Otros Estados Europeos	Total de extranjeros	TOTAL GENERAL	Por % de propietarios extranjeros sobre el total de extranjeros	Por % de propietarios sobre el total de habitantes	Número de orden
	2	3	4	5	6	7	8	9	10	11	12	13	14	15	16	17	18	19		

## IV.—Departamento San José

51 Helvecia .....	115	—	—	2	I	10	2	11	12	—	28	I	28	4	99	214	18.1	6.7	51	
52 Cayastá .....	65	—	—	—	—	I	—	—	2	19	—	13	—	36	5	76	141	25.6	11.5	51
53 Santa Rosa .....	189	—	—	—	—	I	—	—	I	—	—	5	2	—	9	198	22.5	13.9	52	
54 San José del Rincón .....	371	—	—	I	—	—	—	—	8	4	I	18	I	—	33	404	12.3	16.4	53	
Total IV...	740	—	—	3	2	11	2	22	35	I	64	4	64	9	217	957	18.8	11.5	54	

## V.—Departamento San Gerónimo

55 Coronda .....	303	I	—	2	—	6	—	6	I	—	103	—	I	—	120	423	17.7	12.9	55
56 Oroño y Gessler .....	29	—	—	—	—	—	I	I	I	—	137	—	13	—	153	182	11.0	7.7	56
57 Galvez .....	50	—	2	I	—	2	—	4	—	I	46	—	2	I	59	109	6.3	6.6	57
58 Belgrano .....	11	—	—	—	—	—	—	—	3	—	43	—	7	—	53	64	5.8	4.5	58
59 San Martín .....	43	—	—	I	—	3	—	4	2	—	57	—	—	—	67	110	6.6	5.5	59
60 Sastre .....	2	—	—	—	—	—	—	—	I	I	19	—	—	—	21	23	7.4	3.1	60
61 Plamonte .....	16	—	—	—	—	—	—	—	—	4	9	—	—	—	13	29	5.7	3.6	61
62 San Genaro .....	92	—	—	—	I	I	—	3	—	2	38	—	—	—	45	137	5.4	6.3	62
63 Yrlgoyen .....	58	—	—	—	—	—	—	3	I	—	98	—	—	—	102	160	6.6	4.1	63
64 Gaboto .....	334	I	—	3	—	—	—	7	2	—	56	I	—	—	70	404	9.4	12.1	64
Total V...	938	I	3	—	7	I	12	I	29	II	7	606	I	23	I	703	1641	8.2	7.8

## VI.—Departamento Iriondo

65 Cañada de Gomez .....	183	—	2	I	—	5	5	5	10	2	81	—	5	I	117	300	10.5	9.5	65
66 Carcarañá Abajo .....	37	I	—	—	—	—	I	3	—	—	66	—	I	—	72	109	17.6	12.1	66
67 Carcarañá Oeste .....	249	—	—	I	I	—	—	6	4	—	73	—	—	—	85	334	15.7	13.9	67
68 Santa Teresa .....	85	I	—	—	—	3	—	2	—	—	113	—	—	—	119	204	9.3	7.3	68
69 Amistad .....	—	—	—	—	—	—	—	—	4	—	I	—	—	—	5	5	I.1	0.7	69
70 Tortugas .....	50	—	I	—	—	1	—	—	2	2	13	—	4	I	24	74	2.3	3.4	70
71 Correa .....	63	I	—	—	—	4	—	2	12	I	20	—	2	—	42	105	10.2	9.8	71
72 Bustinza .....	35	—	—	—	—	—	—	I	—	—	2	—	—	—	3	38	0.4	2.1	72
73 Armstrong .....	42	—	—	I	—	8	—	2	3	I	71	—	15	—	101	143	7.7	6.1	73
Total VI...	744	—	5	2	2	I	21	6	21	35	6	440	—	27	2	568	1312	7.8	7.6

## VII.—Departamento San Lorenzo

74 San Lorenzo .....	392	—	3	—	5	—	2	2	17	6	—	66	—	6	—	107	499	15.6	14.2	74
75 Jesús María .....	139	—	3	—	—	—	—	—	3	2	3	71	—	I	—	85	224	11.7	11.4	75
76 Desmochado Abajo .....	37	I	—	—	—	—	—	—	I	—	I	—	—	—	—	4	41	5.5	6.6	76
77 Alberdi .....	106	—	2	—	1	—	—	—	3	I	—	32	—	4	—	44	150	8.3	8.7	77
78 Bernstadt (Roldan) .....	81	I	—	2	—	4	—	—	9	—	4	18	—	57	—	97	178	9.6	6.4	78
79 Carcarañá .....	24	I	I	—	—	—	—	—	4	22	5	19	—	18	—	74	98	11.1	5.9	79
80 Clodomira .....	14	—	—	—	—	—	—	—	—	—	1	—	—	—	—	7	21	3.8	4.0	80
81 Candelaria .....	41	I	—	I	—	—	—	3	8	II	I	76	—	5	—	106	147	5.1	3.9	81
82 General Roca .....	8	—	—	—	—	—	—	—	—	I	—	2	—	I	—	4	12	0.6	0.8	82
83 Urquiza .....	64	—	—	—	—	I	—	—	3	3	I	10	—	—	—	19	83	6.1	6.8	83
84 San José de la Esquina .....	123	—	2	—	—	3	2	10	17	I	53	—	—	9	—	107	230	5.1	5.2	84
Total VII...	1029	—	14	I	9	2	15	7	58	64	16	354	—	102	—	654	1683	7.2	7.1	



## XXVII—PROPIETARIOS DE BIENES RAICES, POR NACIONALIDADES

DISTRITOS	Argentinios	Brasileros	Chilenos	Norte Americanos	Orientales	Paraguayos	Alemanes	Austríacos	Españoles	Franceses	Ingléses	Italianos	Portugueses	Suizos	Otros Estados Europeos	Total de extranjeros	TOTAL GENERAL	Por % de propietarios extranjeros sobre el total de extranjeros	Por % de propietarios sobre el total de habitantes	Número de orden
	2	3	4	5	6	7	8	9	10	11	12	13	14	15	16	17	18	19	20	

## VIII.—Departamento Rosario

85 Rosario .....	1465	7	14	10	42	9	57	9	265	131	70	826	7	36	4	1487	2952	7.1	5.8	85
86 Avila (Arroyo Ludueña) .....	8								1		3	2				6	14	1.6	2.1	86
87 Bajo Hondo .....	13								1		3	1				5	18	1.2	2.5	87
88 Arroyo Seco Norte .....	74				1				1	1	1	3				7	81	1.2	6.1	88
89 Arroyo Seco Sud .....	101								2	1	2	2	1			8	109	3.6	6.2	89
90 Pavón Norte .....	19										1	1				2	21	3.4	3.7	90
91 Monte Flores .....	70					2			2	3	2					9	79	6.7	12.4	91
92 Cerrillos .....	36								3	1	1	4				9	45	8.8	6.2	92
93 Saladillo Sud .....	29											2				2	31	8.7	11.8	93
94 Carmen del Sauce .....	130	2		1					5	1	1	8				18	148	17.8	8.8	94
Total VIII .....	1945	7	16	10	44	9	59	9	280	138	84	849	8	36	4	1553	3498	6.7	5.9	

## IX.—Departamento General Lopez

95 Melincué .....	102			3		1		11	2	2	10					29	131	10.7	5.4	95
96 Villa Constitución .....	89	2					1	9	4		17	1		2		36	125	21.1	10.4	96
97 Arroyo del Medio Abajo .....	44		1							1						2	46	3.8	5.3	97
98 " " " Centro .....	95	3						6			1					10	105	6.5	5.3	98
99 " " " Arriba .....	14							2		1						3	17	5.8	3.1	99
100 Pavón Centro .....	26							2		1						3	29	3.6	4.2	100
101 " " " Arriba .....	22		1					1		2						4	26	4.4	3.2	101
102 India Muerta .....	33	1						2	4		4		4	2		17	50	7.2	3.2	102
103 Venado Tuerto .....	36					1		10	4	22	4					41	77	14.7	4.8	103
104 Encadenadas y Barriles .....	3									2						2	5	8.0	1.4	104
105 Teodolina .....	84	2						6	3	1	12					24	108	2.3	6.0	105
106 La Picaza .....	10								1							1	11	2.8	3.8	106
Total IX .....	558	8	2	3		2	1	49	19	31	48	1	6	2	172	730	11.0	5.2		

## RESÚMEN

## Departamentos

I La Capital .....	1670	12	3		20	3	33		60	68	3	568	2	36	4	812	2482	12.7	10.7	I
II San Javier .....	506	5	2	11	4	41	27	214	50	56	19	268	4	92	9	802	1308	19.8	9.0	II
III Las Colonias .....	723	4		2	13	2	251	25	44	173	5	2067		691	15	3292	4015	14.5	10.2	III
IV San José .....	740				3	2	11	2	22	35	1	64	4	64	9	217	957	18.8	11.5	IV
V San Gerónimo .....	938	1	3		7	1	12	1	29	11	7	606	1	23	1	703	1641	8.2	7.8	V
VI Irlondo .....	744		5	2	2	1	21	6	21	35	6	440		27	2	568	1312	7.8	7.6	VI
VII San Lorenzo .....	1029		14	1	9	2	15	7	58	64	16	354		102	12	654	1683	7.2	7.1	VII
VIII Rosario .....	1945	7	16	10	44	9	59	9	280	138	84	849	8	36	4	1553	3498	6.7	5.9	VIII
IX General Lopez .....	558		8	2	3		2	1	49	19	31	48	1	6	2	172	730	11.0	5.2	IX
Total I á IX .....	8853	29	51	28	105	61	431	265	613	599	172	5264	20	1077	58	8773	17626	10.4	8.0	

## XXVIII—GUARDIA NACIONAL, SEGÚN EL ENROLAMIENTO DE 1885

POR DEPARTAMENTOS

DEPARTAMENTOS	ENROLADOS									PROPORCIONES						
	Infantería				Caballería				TOTAL GENERAL	Total de habitantes	Enrolados % de habitantes	Habitantes Argentinos	Enrolados % de Argentinos	Argentinos varones de 17 á 50 años	Enrolados % de Argentinos varones de 17 á 50 años	Número de orden
	Jefes	Oficiales	Tropa	Total	Jefes	Oficiales	Tropa	Total								
1	2	3	4	5	6	7	8	9	10	11	12	13	14	15	16	
I La Capital .....	6	52	789	847	2	55	856	913	1760	23083	7.6	16151	10.9	3259	54.0	I
II San Javier.....	2	34	546	582	3	25	318	346	928	14213	6.5	10158	9.1	2900	32.0	II
III Las Colonias .....	5	30	501	536	5	62	931	998	1534	39452	3.9	16774	9.1	2489	61.6	III
IV San José.....	2	20	221	243	3	61	652	716	959	8285	11.5	7133	13.4	1449	66.1	IV
V San Gerónimo .....	2	19	212	223	6	103	1295	1404	1627	20997	7.7	12443	13.0	2246	72.4	V
VI Irlondo .....	2	19	386	407	13	147	1603	1763	2170	17341	12.5	10039	21.6	2340	92.7	VI
VII San Lorenzo.....	2	23	300	325	9	88	1400	1497	1822	23581	7.7	14552	12.5	3029	60.2	VII
VIII Rosario .....	33	244	3648	3925	6	50	872	928	4853	59252	8.2	36295	13.3	7363	65.9	VIII
IX General Lopez.....	2	27	386	415	18	136	1806	1960	2375	14128	16.8	12572	18.8	2835	83.7	IX
Total...	56	468	6979	7503	65	727	9733	10525	18028	220332	8.2	136117	13.2	27910	64.6	

NOTA—No habiéndose practicado otro enrolamiento posterior, las cifras del de 1885, pueden compararse sin inconveniente á la población de 1887 según el Censo, puesto que aquel enrolamiento quedaba subsistente cuando el empadronamiento se verificó. El enrolamiento que se practicaba en 1888, no estaba terminado en la época de la publicación de esta obra.





## XXIX—LA CIUDAD DEL ROSARIO

SUPERFICIE DENTRO DE LOS LÍMITES DE SU MUNICIPIO. 111 KILÓMETROS CUADRADOS

Límites: — Norte—Arroyo de Ludueña.  
 Este —Río Paraná.  
 Sud —Arroyo Saladillo.  
 Oeste—Dos leguas (10,392 m.) desde el Paraná.

Fundada en 1725 por Francisco Godoy, con algunos indios calchaquíes.

1731 — Se estableció el primer curato, con el nombre de "Parroquia de los Arroyos." Un rancho, pequeño cubierto de paja, fué la primera Capilla.

1762 — Se construyó otra Capilla, "de tapial y sin cimientos" por haberse arruinado la primera. Era cura el Dr. Don Francisco de Cossio y Terán.

1801 — Se llamaba "Lugar de Nuestra Señora del Rosario de los Arroyos" y tenía "ochenta entre casas y ranchos" que calculados á 5 habitantes, dan 400.

1814 — El Director del Estado, Don Gervasio Antonio de Posadas, por decreto de Setiembre 15, señala una área de media legua cuadrada, "formando el río precisamente uno de los costados del cuadro" para distribuirlo en quintas, ocupando el centro de esa superficie, lo que entonces era "el pueblo del Rosario."

1819 — El General Don Juan Ramón Balcarce "hizo quemar todas las casas pajizas (del Rosario) quedando solamente la Capilla y unas cuantas casas que eran de teja."

1823 — "Los indios pampas invadieron la campaña hasta cerca del pueblo del Rosario."

1852 — El Director provisorio de la Confederación Argentina, General Urquiza, da al Rosario el título de ciudad.

## POBLACIÓN

AÑO	AUTORIDAD	HABITANTES
1	2	3
1725.....	Memoria de Pedro Tuella.....	Fundación
1801.....	Memoria de Pedro Tuella.....	400
1851... ..	Según Alfredo Du Graty.....	3000
1858.....	Primer Empadronamiento.....	9785
1869.....	" Censo Nacional.....	23169
1887.....	" " General.....	50914

## DATOS DEL CENSO DE ABRIL DE 1858

## I Población Nacional y Extranjera, por sexos

CLASE	HABITANTES	TOTAL
1	2	3
Nacionales.....	7595	9785
Extranjeros.....	2190	
Varones.....	5127	9785
Mujeres.....	4658	

## II Población por Estado Civil

GRADO DE INSTRUCCIÓN	VARONES	MUJERES	TOTAL
1	2	3	4
Niños de 0 á 15 años.....	1651	1731	3382
Solteros.....	2056	1240	3296
Casados.....	1338	1325	2663
Viudos.....	82	362	444
Total...	5127	4658	9785

## III Alfabetos y analfabetos, por sexos

GRADO DE INSTRUCCIÓN	VARONES	MUJERES	TOTAL
1	2	3	4
Saben leer y escribir.....	2060	1083	3143
No saben leer ni escribir.....	3067	3575	6642
Total...	5127	4658	9785

## IV Nacionalidades de los extranjeros

NACIONALIDAD	VARONES	MUJERES	TOTAL	NACIONALIDAD	VARONES	MUJERES	TOTAL
1	2	3	4	1	2	3	4
Alemanes.....	37	8	45	Brasileros.....	24	12	36
Austriacos.....	12	—	12	Chilenos.....	25	13	38
Españoles.....	405	81	486	Norte-Americanos.....	12	1	13
Franceses.....	266	116	382	Orientales.....	117	107	224
Ingléses.....	47	11	58	Otros Europeos.....	8	3	11
Italianos.....	658	178	836	Otros Americanos.....	10	5	15
Portugueses.....	16	—	16	Otras nacionalidades...	3	4	7
Sulzos.....	11	2	13	Total...	1650	540	2190

## DATOS DEL CENSO DE ABRIL DE 1858

## V Edificación

CLASE	NÚMERO
1	2
Casas de azotea de dos cuerpos.....	19
Casas de azotea de un cuerpo.....	530
Casas de techo de teja de un cuerpo.....	10
Casas de techo de paja.....	758
Casas de rípla (ranchos).....	411
Total...	1728

## DATOS DEL CENSO DE SETIEMBRE DE 1869

## I Población nacional y extranjera, por sexos

CLASE	HABITANTES	TOTAL
1	2	3
Nacionales.....	17297	23169
Extranjeros.....	5872	
Varones.....	12894	23169
Mujeres.....	10275	

## II Población por Estado Civil

ESTADO CIVIL	VARONES	MUJERES	TOTAL
1	2	3	4
Niños de 0 á 15 años.....	—	—	7784
Solteros.....	5246	3027	8273
Casados.....	3166	2746	5912
Viudos.....	343	857	1200
Total...	8755	6630	23169

## III Alfabetos y analfabetos

GRADO DE INSTRUCCIÓN	VARONES	MUJERES	TOTAL
1	2	3	4
Saben leer.....	5158	2943	8101
Van á la escuela.....	824	773	1597
No saben leer, ni van á la escuela.....	—	—	13471
Total...	5982	3716	23169

## DATOS DEL CENSO DE SETIEMBRE DE 1869

## IV Población por nacionalidades y sexos

NACIONALIDAD	Varones	Mujeres	TOTAL	NACIONALIDAD	Varones	Mujeres	TOTAL
1	2	3	4	1	2	3	4
Argentinos .....	8357	8940	17297	Espanoles .....	891	227	1118
Bolivianos .....	16	5	21	Franceses .....	536	229	765
Brasileros .....	38	12	50	Ingleses .....	310	115	425
Chilenos .....	217	38	255	Italianos .....	1625	495	2120
Norte-Americanos .....	46	7	53	Portugueses .....	87	—	87
Orientales .....	218	139	357	Sulzos .....	98	18	116
Paraguayos .....	39	12	51	Otros Estados Europeos .....	225	8	233
Otros Estados Americanos .....	9	14	23	Africanos .....	1	1	2
Alemanes .....	160	15	175				
Austriacos .....	21	—	21	Total...	12894	10275	23169

## V Edificación

CLASE	NÚMERO
1	2
Casas de azotea de tres cuerpos .....	1
" " " " dos " .....	66
" " " " un cuerpo .....	1607
" " teja " " " .....	7
" " madera de dos cuerpos .....	3
" " " " un cuerpo .....	228
" " paja (ranchos) .....	1863
Total...	3775

1887

POBLACIÓN ABSOLUTA, POR MANZANAS Ó AGRUPACIONES DE MÁS DE UNA MANZANA,  
SEGÚN EL ADJUNTO, DENTRO DE LOS BOULEVARES ROSARINO, TIMBÚES Y RÍO PARANÁ

Manzana número	Habitantes	Manzana número	Habitantes	Manzana número	Habitantes	Manzana número	Habitantes
1	2	1	2	1	2	1	2
1.....	281	7.....	245	13.....	225	19.....	126
2.....	180	8.....	241	14.....	212	20.....	144
3.....	150	9.....	200	15.....	326	21.....	239
4.....	184	10.....	192	16.....	290	22.....	304
5.....	193	11.....	243	17.....	290	23.....	227
6.....	300	12.....	246	18.....	293	24.....	306



MANZANA número	Habitantes	MANZANA número	Habitantes	AGRUPACIONES de más de una manzana: número	MANZANAS que tiene	Habitantes	AGRUPACIONES de más de una manzana: número	MANZANAS que tiene	Habitantes
25.....	330	64.....	216	I03.....	62	483	I42.....	24	210
26.....	401	65.....	215	I04.....	40	327	I43.....	0	11
27.....	239	66.....	240	I05.....	9	177	I44.....	2	269
28.....	332	67.....	226	I06.....	9	653	I45.....	2	115
29.....	297	68.....	227	I07.....	6	407	I46.....	2	110
30.....	152	69.....	95	I08.....	4	162	I47.....	1	4
31.....	231	70.....	211	I09.....	9	1321	I48.....	0	37
32.....	186	71.....	138	I10.....	2	487	I49.....	0	130
33.....	198	72.....	200	I11.....	3	513	I50.....	7	59
34.....	242	73.....	115	I12.....	9	332	Total...		22666
35.....	177	74.....	185	I13.....	6	189			
36.....	300	75.....	191	I14.....	3	387			
37.....	305	76.....	60	I15.....	6	1037	Población fluvial en los buques.		1173
38.....	263	77.....	224	I16.....	30	1295			
39.....	275	78.....	250	I17.....	6	771			
40.....	253	79.....	159	I18.....	3	305			
41.....	239	80.....	272	I19.....	6	638			
42.....	209	81.....	87	I20.....	6	357	Población en las islas del muni- cipio.....		329
43.....	292	82.....	98	I21.....	45	292			
44.....	329	83.....	42	I22.....	90	420			
45.....	336	84.....	301	I23.....	32	315			
46.....	255	85.....	236	I24.....	8	1088			
47.....	267	86.....	132	I25.....	8	471	Población en los suburbios y resto del mu- nicipio.....		5214
48.....	322	87.....	121	I26.....	4	484			
49.....	232	88.....	190	I27.....	6	293			
50.....	270	89.....	43	I28.....	4	199			
51.....	301	90.....	214	I29.....	4	670	Total general...		50914
52.....	138	91.....	104	I30.....	6	804			
53.....	192	92.....	187	I31.....	6	741			
54.....	240	93.....	172	I32.....	6	849			
55.....	261	94.....	85	I33.....	5	536			
56.....	272	95.....	199	I34.....	24	569			
57.....	239	96.....	134	I35.....	48	200			
58.....	310	97.....	219	I36.....	16	410			
59.....	46	98.....	22	I37.....	50	220			
60.....	73	99.....	74	I38.....	36	1628			
61.....	158	100.....	301	I39.....	12	951			
62.....	273	101.....	27	I40.....	30	400			
63.....	163	102.....	85	I41.....	6	340			
		Total...	21532						

## POBLACIÓN POR SECCIONES, DE LOS JUZGADOS DE PAZ

(DENTRO DE LOS BOULEVARES ROSARINO, TIMBÚES Y RÍO PARANÁ, LÍMITES DEL PLANO ADJUNTO)

SECCIÓN PRIMERA Entre las Calles Rioja, Puerto y Río Paraná		SECCIÓN SEGUNDA Entre las calles Rioja, Puerto, Boulevard Timbúes y Río Paraná		SECCIÓN TERCERA Entre las calles Rioja, Puerto, Boulevard Rosarino y Río Paraná		SECCIÓN CUARTA Entre las calles Rioja, Puerto, y Boulevares Rosarino y Timbúes	
Manzana número	Habitantes	Manzana número	Habitantes	Manzana número	Habitantes	Manzana número	Habitantes
I47.....	4	76.....	60	I.....	281	6.....	300
III.....	513	79.....	159	2.....	180	7.....	245
49.....	232	80.....	272	3.....	150	8.....	241
50.....	270	81.....	87	4.....	184	9.....	200
51.....	301	82.....	98	5.....	193	10.....	192
52.....	138	83.....	42	11.....	243	16.....	290
53.....	192	85.....	236	12.....	246	17.....	290
I46.....	110	86.....	132	13.....	225	18.....	293
59.....	46	87.....	121	14.....	212	19.....	126
60.....	73	88.....	190	15.....	326	20.....	144
61.....	158	89.....	43	21.....	239	26.....	401
62.....	273	90.....	214	22.....	304	27.....	239
I45.....	115	91.....	104	23.....	227	28.....	332
68.....	227	92.....	187	24.....	306	29.....	297
69.....	95	93.....	172	25.....	330	35.....	177
70.....	211	94.....	85	30.....	152	36.....	300
71.....	138	95.....	199	31.....	231	37.....	305
77.....	224	96.....	134	32.....	186	38.....	263
78.....	250	97.....	219	33.....	198	44.....	329
84.....	301	98.....	22	34.....	242	45.....	336
I44.....	269	99.....	74	39.....	275	46.....	255
Total...	4140	100.....	301	40.....	253	47.....	267
<b>SECCIÓN SEGUNDA</b> Entre las calles Rioja, Puerto, Boulevard Timbúes y Río Paraná		I01.....	27	41.....	239	48.....	322
Manzana número	Habitantes	I02.....	85	42.....	209	I16.....	I295
54.....	240	I26.....	484	43.....	292	I17.....	771
55.....	261	I27.....	293	I03.....	483	I18.....	305
56.....	272	I28.....	199	I04.....	327	I19.....	638
57.....	239	I29.....	670	I05.....	177	I20.....	357
58.....	310	I30.....	804	I06.....	653	I21.....	292
63.....	163	I31.....	741	I07.....	407	I22.....	420
64.....	216	I32.....	849	I08.....	162	I23.....	315
65.....	215	I33.....	536	I09.....	I321	I24.....	I088
66.....	240	I36.....	410	I10.....	487	I25.....	471
67.....	226	I37.....	220	I12.....	332	I34.....	569
72.....	200	I38.....	1628	I13.....	189	I35.....	200
73.....	115	I39.....	951	I14.....	387	I42.....	210
74.....	185	I40.....	400	I15.....	I037		
75.....	191	I41.....	340	I48.....	37		
		I43.....	11	I49.....	130		
		I50.....	59				
		Total...	14931	Total...	12052	Total...	13075

## RESÚMEN

SECCIONES (En todo el Municipio)	Habitantes
Sección Primera .....	4140
" Segunda.....	14931
" Tercera.....	12052
" Cuarta .....	13075
Total...	44198
Población de los buques .....	1173
" las islas .....	329
Suburbios y resto del Municipio.....	5214
Total general...	50914

## XXX—LA CIUDAD DE SANTA FÉ

Superficie de su Municipio 738 kilómetros cuadrados.

Superficie del ejido de la ciudad descontadas las islas 84 kilómetros cuadrados.

## LÍMITES DEL MUNICIPIO:

Norte— El campo y la colonia Crespo, el río Santa Fé y arroyo Tiradero.

Este — Río Paraná.

Sud — El límite del Departamento.

Oeste— Río Salado.

Fundada el 15 de Noviembre de 1573 con el nombre de " Santa Fé de la Vera Cruz " por Don Juan de Garay á la márgen del río Quiloaza (sitio en que hoy se encuentra el pueblo Cayastá) con 80 españoles y 1500 indios guaraníes.

En 1652 á consecuencia de los continuos ataques de los indios, se empezó á trasladar la ciudad al sitio en que hoy se encuentra con licencia de Don Andrés L. de León.

En 1657 siendo Maestre de Campo Don Juan Arlas de Saavedra se terminó la traslación.

1732.—Grandes invasiones de indios que son rechazados por el Teniente de Gobernador Don Francisco Javier de Echagüe y Andía.

## POBLACIÓN

AÑO	AUTORIDAD	HABITANTES
1	2	3
1573.....	Varios historiadores.....	80
1797.....	Azara.....	4000
1817.....	Según datos del Archivo.....	6028
1858.....	Primer empadronamiento.....	6102
1869.....	" Censo Nacional.....	10670
1887.....	" " General.....	14206

## DATOS DEL CENSO, DE ABRIL DE 1858

## I Población nacional y extranjera, por sexos

CLASE	Habitantes	TOTAL
1	2	3
Nacionales .....	5709	6102
Extranjeros .....	393	
Varones .....	2460	6102
Mujeres .....	3642	

## II Edificación

CLASE	NÚMERO
1	2
Casas de Azotea de dos cuerpos .....	18
" " " un cuerpo .....	157
" " teja " dos cuerpos .....	1
" " " un cuerpo .....	215
" techo de paja .....	623
" rípia (ranchos) .....	299
Suma ...	1313

## DATOS DEL CENSO, DE SETIEMBRE DE 1869

## I Población nacional y extranjera, por sexos

CLASE	Habitantes	TOTAL
1	2	3
Argentinos .....	9478	10670
Extranjeros .....	1192	
Varones .....	5385	10670
Mujeres .....	5285	

## II Población por Estado Civil

ESTADO CIVIL	Varones	Mujeres	TOTAL
1	2	3	4
Niños .....	—	—	3944
Solteros .....	1860	1950	3810
Casados .....	1300	1120	2420
Viudos .....	171	325	496
Suma ...	3331	3395	10670

## DATOS DEL CENSO, DE SETIEMBRE DE 1869

## III Alfabetos y analfabetos

GRADO DE INSTRUCCIÓN	VARONES	MUJERES	TOTAL
1	2	3	4
Saben leer.....	2267	1963	4230
Van á la escuela .....	627	612	1239
No saben leer ni van á la escuela .....	—	—	5201
Total....	2894	2575	10670

## IV Población por nacionalidades y sexos

NACIONALIDAD	Varones	Mujeres	TOTAL	NACIONALIDAD	Varones	Mujeres	TOTAL
1	2	3	4	1	2	3	4
Argentinos .....	4507	4971	9478	Espanoles .....	123	20	143
Brasileros .....	19	2	21	Franceses .....	126	45	171
Chilenos .....	1	3	4	Ingleses .....	11	9	20
Norte-Americanos .....	1	—	1	Italianos .....	440	163	603
Orientales .....	59	29	88	Portugueses.....	18	2	20
Paraguayos .....	7	1	8	Suizos .....	25	16	41
Alemanes.....	25	17	42	Otros Estados Europeos .....	20	6	26
Austriacos.....	3	1	4	Total...	5385	5285	10670

## V Edificación

CLASE	NÚMERO
1	2
Casas de azotea de dos cuerpos.....	21
" " " " un cuerpo .....	408
" " teja " " " .....	262
" " madera " " " .....	4
" " paja (ranchos).....	1342
Total....	2037

1887

POBLACIÓN ABSOLUTA POR MANZANA Ó AGRUPACIONES DE MÁS DE UNA MANZANA,  
SEGÚN EL PLANO ADJUNTO, DENTRO DE LOS LÍMITES DEL PLANO

Manzana número	Habitantes	Manzana número	Habitantes	Manzana número	Habitantes	Manzana número	Habitantes
1.....	536	37.....	194	74.....	41	109.....	26
2.....	129	38.....	111	75.....	13	110.....	60
3.....	100	39.....	69	76.....	22	111.....	67
4.....	522	40.....	90	77.....	18	112.....	90
5.....	88	41.....	82	78.....	30	113.....	116
6.....	82	42.....	180	79.....	36	114.....	98
7.....	167	43.....	136	80.....	81	115.....	45
8.....	295	44.....	80	81.....	82	116.....	59
9.....	356	45.....	61	82.....	87	117.....	28
10.....	270	46.....	89	83.....	90	118.....	43
11.....	39	47.....	115	84.....	93	119.....	46
12.....	87	48.....	72	85.....	49	120.....	111
13.....	61	49.....	417	85 <i>B</i> .....	88	121.....	24
14.....	90	50.....	160	86.....	23	122.....	111
15.....	57	51.....	103	87.....	17	123.....	68
16.....	70	52.....	90	88.....	20	124.....	62
16 <i>B</i> .....	146	53.....	160	89.....	23	125.....	49
17.....	96	54.....	103	90.....	33	126.....	67
18.....	46	55.....	32	91.....	79	127.....	65
19.....	94	56.....	82	92.....	97	128.....	89
20.....	20	57.....	99	93.....	115	129.....	53
21.....	110	58.....	110	94.....	79	130.....	110
22.....	75	59.....	190	95.....	97	131.....	39
23.....	76	60.....	35	96.....	16	132.....	123
24.....	37	61.....	259	96 <i>B</i> .....	100	133.....	64
25.....	51	62.....	36	97.....	33	134.....	85
26.....	54	63.....	67	98.....	67	135.....	52
27.....	86	64.....	79	99.....	39	136.....	100
28.....	70	65.....	123	100.....	53	137.....	50
29.....	129	66.....	97	101.....	60	138.....	60
30.....	90	67.....	141	102.....	75	139.....	67
31.....	39	68.....	53	103.....	99	140.....	165
32.....	48	69.....	74	104.....	111	141.....	55
33.....	425	70.....	111	105.....	91	142.....	20
34.....	31	71.....	92	106.....	12	143.....	61
35.....	45	72.....	117	107.....	48	144.....	80
36.....	46	73.....	69	108.....	41	Total...	13603

# PLANO DE LA CIUDAD DE SANTA FÉ

(República Argentina)

DEMOSTRATIVO DE LA DENSIDAD DE POBLACION, POR MANZANAS

Segun el Censo del 6, 7 y 8 de Junio de 1887

**GABRIEL CARRASCO**

Director del Censo.

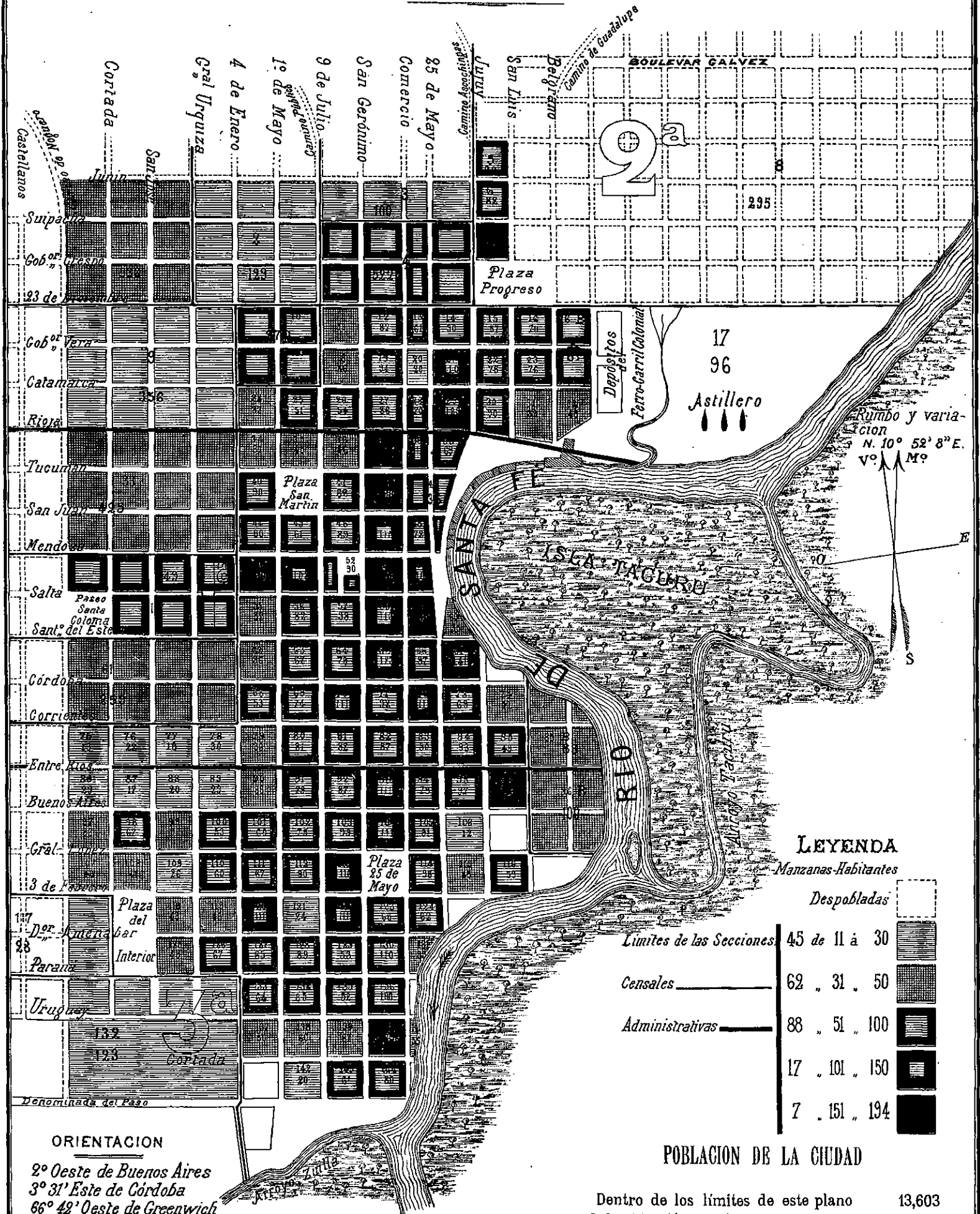

### LEYENDA

Manzanas-Habitantes	
Despobladas	
Límites de las Secciones	45 de 11 a 30
Censales	62 „ 31 „ 50
Administrativas	88 „ 51 „ 100
	17 „ 101 „ 150
	7 „ 151 „ 194

### POBLACION DE LA CIUDAD

Dentro de los límites de este plano	13,603
Suburbios 413 fluvial 190	603
Total de la ciudad	14,206
Resto del Municipio é Islas	893
Total del Municipio	15,099

### ORIENTACION

2° Oeste de Buenos Aires  
 3° 31' Este de Córdoba  
 66° 42' Oeste de Greenwich  
 63° 0' 2" Oeste de Paris

Los números colocados en el centro de cada manzana, expresan su población, y los que estan en la parte superior indican el orden de cada manzana ó seccion censal





## POBLACIÓN POR SECCIONES, DE LOS JUZGADOS DE PAZ

DENTRO DE LOS LÍMITES DEL PLANO ADJUNTO

**Sección Primera**

LÍMITES	HABITANTES
Norte— Calle Rioja.....	
Este — Rio de Santa Fé.....	
Sud — Calle de Entre Rios.....	
Oeste— Calle Castellanos.....	5601

**Sección Segunda**

LÍMITES	HABITANTES
Norte— Calle Junin, Jujuy y Boulevard Galvez.....	
Este — Rio de Santa Fé.....	
Sud — Calle Rioja y Rio de Santa Fé.....	
Oeste— Calle Castellanos.....	4070

**Sección Tercera**

LÍMITES	HABITANTES
Norte— Calle Entre Rios.....	
Este — Rio de Santa Fé.....	
Sud — Arroyo Zuilla.....	
Oeste— Calle Castellanos.....	3932
Total...	13603

Suburbios de la ciudad.....	413
Población flotante: puerto de Santa Fé.....	176
Puerto de Santo Tomé.....	14
Población total de la ciudad...	14206

Puerto de Colastiné.....	128
Resto del Municipio.....	680
Islas del Municipio.....	85
Población total del Municipio...	15099

XXXI—POBLACIÓN DE CADA UNA DE LAS PRINCIPALES COLONIAS,  
establecimientos de campo, sitios ó parajes con denominación propia, antiguos distritos, etc.,  
EXISTENTES DENTRO DE CADA UNO DE LOS DISTRITOS CENSALES

Número de orden	DEPARTAMENTOS		Número de orden	DEPARTAMENTOS	
	1	2		1	2
<b>I.—Departamento La Capital</b>			<b>II.—Departamento San Javier</b>		
1	Santa Fé (ciudad).....	14206	II	Ocampo (pueblo).....	1457
	Puerto de Colastiné.....	128		Puerto San Vicente.....	218
	Islas.....	85		Tacuarendí.....	866
	Resto del Municipio.....	680		Resto del distrito.....	546
		15099			3087
2	San Martín del Norte (pueblo).....	100	I2	Las Garzas.....	253
	Resto del distrito.....	1346			1446
3	San Justo (pueblo).....	534	I3	El Toba.....	—
	Naré (Antiguo distrito).....	379		Colonia Victor Manuel (de Brunetti)...	140
	Colonia Angeloni.....	327		" Piazza.....	146
	Campo de Avechuco.....	8			286
	Colonia Sol de Mayo.....	297	I4	Avellaneda (pueblo).....	132
	Resto del distrito.....	110		Resto del distrito.....	1311
		1655			1443
4	Cayastacito (Pueblo).....	187	I5	Reconquista (pueblo y puerto).....	1499
	Rincón de Avlla.....	220		Resto del distrito.....	1017
	Ascochingas (parte).....	110			2516
	Resto del distrito.....	518			
		1035	I6	Mal Abrigo.....	—
5	Emilia (pueblo).....	232		Pueblo Romang.....	743
	" (rural).....	947		Resto del distrito.....	250
	Pueblo Cabal.....	205		Islas.....	109
		1384			1102
6	Ascochingas.....	—	I7	Alejandra (pueblo).....	70
	Rincón de Avlla (parte).....	255		Resto del distrito.....	326
	San Pedro.....	522			396
		777			
7	Monte de Vera.....	357			
	Ascochingas (parte).....	495			
	Colonia Crespo.....	326			
	" Piquete.....	371			
	" Aldao.....	138			
		1687			
	Total del Departamento...	23083			
<b>II.—Departamento San Javier</b>			<b>III.—Departamento Las Colonias</b>		
8	San Javier (pueblo).....	1002	18	Esperanza (ciudad).....	2652
	" " (rural).....	1032		Resto del distrito.....	1774
	" " (islas).....	174			4426
	Colonia Francesa.....	258	19	Monte Aguará.....	—
	" Brava.....	313		Estancia S. Cristóbal.....	146
		2779		Estación " ".....	8
9	Florencia (pueblo).....	648		Monigotes.....	108
	Resto del distrito.....	530		Campos de Saa Pereira y Cabal.....	113
		1178		Estancia La Verde.....	67
10	Las Toscas (pueblo).....	329	20	Soledad.....	259
	San Antonio de Obligado (pueblo)....	200		Capivara; campos de Bauer y Siégel..	56
	Resto del distrito.....	644		Rincón de San Antonio; Estancia de Saralegui y Herraiz.....	110
		1173		Rincón del Quebracho; campo de Mariano Olaso.....	49
					474
			21	María Luisa (colonia).....	446

XXXI—POBLACIÓN DE CADA UNA DE LAS PRINCIPALES COLONIAS,  
establecimientos de campo, sitios ó parajes con denominación propia, antiguos distritos, etc.,  
EXISTENTES DENTRO DE CADA UNO DE LOS DISTRITOS CENSALES

Número de orden	DEPARTAMENTOS		Número de orden	DEPARTAMENTOS	
	1	2		1	2
III.—Departamento Las Colonias			III.—Departamento Las Colonias		
22	Providencia (pueblo).....	168	36	Susana (pueblo).....	284
	" (rural).....	491		Resto de la colonia.....	884
	Colonia Denner.....	280		Aurelia (colonia).....	521 1689
	" Souto Mayor.....	131	37	Saguior (pueblo).....	118
	Establecimiento La Pelada.....	129 1199		Resto de la colonia.....	722
23	Constanza (colonia).....	110		Colonia Santa Clara.....	194
	Humberto I (colonia).....	162 272		Campo de J. M. Almendra.....	154 1188
24	Sunchales.....	294	38	Santo Tomé (pueblo).....	471
25	Progreso (pueblo).....	145		" (rural).....	220
	Cululú.....	322		San José (colonia).....	368
	Resto del distrito.....	562 1029		Monte de los Padres y Puntas del Sauce	539 1598
26	Sarmiento.....	446	39	Frank (pueblo) ..	176
27	Lehmann (pueblo).....	541		Resto de la colonia.....	465 641
	Resto de la colonia.....	776	40	Las Tunas (colonia).....	660
	Campos de Rodríguez é Iriondo.....	53	41	San Gerónimo (pueblo).....	370
	Ataliva (pueblo).....	56		Resto de la colonia.....	777
	Resto de la colonia Ataliva.....	508 1934		Pujato (colonia).....	200 1347
28	Egusquiza (colonia).....	327	42	Santa María (colonia).....	960
	Aldao (colonia).....	173 500		Campo de Lopez (colonizado).....	154 1114
29	Felicía (pueblo).....	355	43	Angélica.....	185
	" (rural).....	740		Colonia Iturraspe.....	202 387
	Grutli.....	732 1827	44	Quebrachales (Quebrachitos).....	127
30	Rafaela (pueblo).....	677		Clucellas (colonia).....	407
	" (rural).....	837		Cello (colonia).....	271 805
	Bella Italia (colonia).....	272 1786	45	San Agustín (pueblo).....	600
31	Castellanos (colonia).....	177		Resto de la colonia.....	591 1191
	Vila (pueblo).....	71	46	Matilde (colonia).....	698
	" (colonia).....	267	47	San Carlos; Pueblo (Centro).....	990
	Campo de Bauer y Siegel.....	108		" " " (Sud).....	345
	" " Brandt y Cia.....	176		" " " (Norte).....	173
	Colonia Fidela.....	63		Resto de la colonia rural.....	1604 3112
	" Presidente Roca.....	720 1582	48	Sauce.....	379
32	Pujol (colonia).....	146		Lubary (colonia).....	234
	Larrechea (colonia).....	403 549		Higueritas y Campo de Rodríguez.....	124
33	Humboldt (pueblo).....	202		Saa Pereira (campo de).....	79
	" (rural).....	239		Santa Clara (pueblo).....	213
	Cavour (colonia).....	419		" " (resto de la colonia).....	518 1547
	Rivadavia (colonia).....	313 1773	49	Argentina (colonia).....	309
34	Nuevo Torino (pueblo).....	172		Merediz (colonia).....	144
	" " (colonia).....	590		Galvez (colonia).....	669 1122
	Colonia nueva (parte).....	283 1045			
35	Pilar (pueblo).....	675			
	Resto de la colonia.....	763 1438			

XXXI—POBLACIÓN DE CADA UNA DE LAS PRINCIPALES COLONIAS,  
establecimientos de campo, sitios ó parajes con denominación propia, antiguos distritos, etc.,  
EXISTENTES DENTRO DE CADA UNO DE LOS DISTRITOS CENSALES

Número de orden	DEPARTAMENTOS		Número de orden	DEPARTAMENTOS		
	1	2		1	2	
<b>III.—Departamento Las Colonias</b>			<b>V.—Departamento San Gerónimo</b>			
50	María Juana (colonia).....	386		Campo de Irigoyen y otros .....	110	
	Garibaldi (colonia).....	70		Monte Ralo.....	274 1645	
	Eustolia (colonia).....	243				
	Resto del distrito.....	192	891	58	Belgrano (pueblo).....	77
					Resto del distrito.....	1327 1404
	Total del Departamento...	39452		59	San Martín de las Escobas (pueblo)..	440
<b>IV.—Departamento San José</b>					Resto del distrito.....	1570 2010
51	Helvecia (pueblo).....	1062		60	Sastre; Ortiz, Concepción y San Jorge	
	" Islas.....	74			(colonias).....	292
	Resto del distrito.....	2037	3173		Cañada de San Antonio.....	458 750
52	Cayastá (pueblo).....	164		61	Piamonte (colonia).....	410
	" (Islas).....	42			Nueva creación (resto del distrito)....	404 814
	Resto del distrito.....	1022	1228	62	San Genaro (pueblo).....	285
53	Santa Rosa (pueblo).....	412			Resto de la colonia.....	925
	" " población iluvial.....	16			San Agustín (campo colonizado).....	258
	Resto del distrito.....	996	1424		Bustinza (campo colonizado).....	118
54	San José (pueblo).....	583			Monte del Gato.....	129
	" " población iluvial.....	38			Carrizales Afuera.....	472 2187
	Resto del distrito.....	1839	2460	63	Irigoyen (pueblo).....	417
	Total del Departamento...	8285			" resto de la colonia.....	2474
<b>V.—Departamento San Gerónimo</b>					Aldao (campo de).....	57
55	Coronda (Ciudad).....	2255			Colastiné.....	292 3240
	Colastiné.....	565		64	Gaboto (pueblo).....	732
	Lomas.....	453	3273		" (resto).....	405
56	Oroño y Gessler.....	—			Díaz (pueblo).....	224
	Oroño (pueblo).....	171			Puerto Aragón.....	99
	Resto de la colonia Oroño.....	251			" " iluvial.....	7
	Gessler (pueblo).....	341			Barrancas (resto del distrito).....	1857 3324
	" resto de la colonia.....	587			Total del Departamento...	20997
	Resto del distrito.....	1000	2350	<b>VI.—Departamento Iriondo</b>		
57	Galvez (pueblo).....	646		65	Cañada de Gomez (ciudad).....	2365
	Colonia Margarita.....	132			Resto del distrito.....	774 3139
	Campo de Aldao.....	132				
	" " Gimenez.....	129			Carcaraña Abajo - Serodino.....	190
	Monte de José Nudo.....	222			Colonia Aldao.....	110
					Resto del distrito.....	598 898
						2387
				67	Carcaraña Oeste.....	
				68	Santa Teresa (pueblo).....	330
					Resto de la colonia.....	1133
					Resto del distrito.....	1345 2808

XXXI—POBLACIÓN DE CADA UNA DE LAS PRINCIPALES COLONIAS,  
establecimientos de campo, sitios ó parajes con denominación propia, antiguos distritos, etc.,  
EXISTENTES DENTRO DE CADA UNO DE LOS DISTRITOS CENSALES

Número de orden	DEPARTAMENTOS		Número de orden	DEPARTAMENTOS	
	1	2		1	2
<b>VI.—Departamento Iriondo</b>			<b>VII.—Departamento San Lorenzo</b>		
69	Amistad .....	307	82	General Roca (colonia) .....	766
	Carrizales Afuera .....	411		Desmochado Afuera .....	691 1457
70	Tortugas (pueblo) .....	334	83	Urquiza .....	—
	" (resto de la colonia) .....	637		Pampa (colonia) .....	568
	Caracciolo (colonia) .....	364		Saladillo de la Horqueta .....	651 1219
	Montes de Oca (pueblo) .....	150			
	Montes de Oca (resto de la colonia) .....	239	84	San José de la Esquina (pueblo) .....	925
	Carrizales Afuera .....	422		Pellegrini (colonia) .....	57
71	Correa (pueblo) .....	380		Arteaga (colonia) .....	192
	Resto del distrito .....	688		Campo de Armstrong (colonizado) .....	1584
72	Bustanza (pueblo) .....	395		Iriondo (colonia) y resto del distrito .....	1330 4379
	Resto de la colonia .....	950			
	Totoras .....	248		Total del Departamento ...	23581
	Unión (colonia) .....	244			
73	Armstrong (pueblo) .....	831			
	Resto del distrito .....	1509			
	Total del Departamento ...	17341			
<b>VII.—Departamento San Lorenzo</b>			<b>VIII.—Departamento Rosario</b>		
74	San Lorenzo (pueblo) .....	1852	85	Rosario (ciudad) .....	—
	Resto del distrito .....	1650		Sección 1ª .....	4140
75	Jesús María (pueblo) .....	980		" 2ª .....	14931
	San Martín (pueblo) .....	500		" 3ª .....	12052
	Resto del distrito .....	490		" 4ª .....	13075
76	Desmochado Abajo .....	615		Población fluvial .....	1173
77	Alberdi (pueblo) .....	555		" de las Islas .....	329
	Resto del distrito .....	1159		Suburbios y resto del Municipio .....	5214 50914
78	Bernstadt (pueblo Roldan) .....	455	86	Avila (pueblo) .....	114
	Resto de la colonia Bernstadt .....	831		Arroyo de Ludueña .....	546 660
	San Gerónimo (pueblo) .....	184	87	Bajo Hondo .....	712
	Resto de San Gerónimo .....	492	88	Arrojo Seco Norte .....	1333
	Chacras del Rosario .....	809	89	" " Sud .....	1764
79	Carcaña (pueblo) .....	1081	90	Pavón Norte .....	560
	Resto de la colonia .....	568	91	Monte Flores .....	635
80	Clodomira .....	522	92	Cerrillos .....	724
81	Candelaria (pueblo V. Casilda) .....	1745	93	Saladillo Sud .....	261
	Resto del distrito .....	2038	94	Carmen del Sauce (pueblo) .....	466
				Resto del distrito .....	1223 1689
				Total del Departamento ...	59252

XXXI—POBLACIÓN DE CADA UNA DE LAS PRINCIPALES COLONIAS,  
establecimientos de campo, sitios ó parajes con denominación propia, antiguos distritos, etc.,  
EXISTENTES DENTRO DE CADA UNO DE LOS DISTRITOS CENSALES

Número de orden	DEPARTAMENTOS	Habitantes	Número de orden	DEPARTAMENTOS	Habitantes	
	1	2		1	2	
<b>IX.—Departamento General Lopez</b>			<b>IX.—Departamento General Lopez</b>			
95	Melinqué; San Urbano (pueblo) .....	463	100	Pavón Centro.....	690	
	Copacabana.....	66	101	"    Arriba.....	800	
	Campos de Drabble y Rueda.....	108	102	India Muerta y Sepulturas.....	1545	
	Los Leones.....	195				
	Resto del distrito.....	1609	2441			
96	Villa Constitución (Villa).....	457	103	Venado Tuerto (pueblo).....	205	
	Resto del distrito.....	746	1203	Loreto .....	270	
				Resto del distrito.....	1141	
97	Arroyo del Medio Abajo .....		866	184	Encadenadas y Barriles.....	361
98	Arroyo del Medio Centro: comprende:	827	105	Teodolina (pueblo) .....	490	
	Arroyo del Medio Arriba (parte).....	892		Resto del distrito.....	1302	
	"    "    "    Afuera .....	265	1984	106	La Picaza.....	288
99	Arroyo del Medio Arriba .....	—				
	(Antes Cañada de Cabral) .....	542				
				Total del Departamento...	14128	
				Total de la Provincia...	220332	

*NOTA* — En la obra del Censo, bajo el nombre de cada distrito, se ha comprendido toda la población existente dentro de los límites que le corresponden según el Decreto de Julio 12 de 1887.

Pero teniendo en cuenta que dentro de cada distrito, existen colonias agrícolas, ó establecimientos ganaderos, ó parajes conocidos con nombres determinados, se publica el presente cuadro que tiene por objeto indicar la población que especialmente corresponde á cada uno de ellos, ofreciendo un dato más á los colonizadores, propietarios, etc. que deseen conocer la población de un campo, ó colonia determinada.

Es necesario tener presente, para apreciar esas cifras en lo que valen, que no estando fijada muchas veces de una manera indubitable la extensión superficial de cada una de esas pequeñas subdivisiones, puede variar la apreciación de la población que les corresponde, según que se asigne más ó menos territorio á cada denominación.

Esto no obstante, si puede haber alguna discrepancia en el detalle, no la hay en el total de población que corresponde á cada distrito, pues estos están determinados dentro de límites topográficos conocidos.

Así, por ejemplo, si en el distrito Cayastacito aparece el pueblo con 187 habitantes, Rincón de Avila con 220, Ascochingas con 110, y el resto del distrito con 518, pudiera acontecer que en Ascochingas hubiera algunos más y en el resto del distrito algunos menos, según la extensión superficial que respectivamente se les designe, pero la suma total de 1035 habitantes que corresponden á todo el distrito, es siempre igual y exacta.

**CUADRO XXXII**

**CENSO DE LA PROVINCIA DE SANTA FÉ**

LEVANTADO DURANTE LA ADMINISTRACION

DEL

**DOCTOR JOSÉ GALVEZ**

Gobernador de la Provincia

**D<sup>e</sup>. JUAN M. CAFFERATA**  
MINISTRO DE GOBIERNO

**D<sup>e</sup>. NESTOR DE IRIONDO**  
MINISTRO DE HACIENDA

**PERSONAL QUE HA COOPERADO Á LA REALIZACIÓN DEL CENSO**

**JONÁS LARGUIA**

Director del Censo desde el 24 de Mayo de 1886 hasta el 14 de Mayo 1887

**GABRIEL CARRASCO**

Comisario General del Censo desde el 24 de Mayo de 1886 hasta el 14 de Mayo de 1887  
y Director General, desde esta última fecha, en adelante

**RAMON S. ARAYA**

Inspector del Censo y Gefe de la Oficina de Recopilación

**INTERVENTORES NACIONALES**

Doctor Francisco Latzina, Interventor General

**Interventores de Departamento**

<b>Dr. RAMON J. LASSAGA</b> LA CAPITAL	<b>MARTIN GONZALEZ</b> SAN JOSÉ	<b>DOCTOR JOSÉ VERD</b> SAN LORENZO
<b>TIBURCIO MENDEZ</b> SAN JAVIER	<b>ESTEBAN FONTANARROSA</b> SAN GERÓNIMO	<b>Dr. NICANOR GONZALEZ DEL SOLAR</b> ROSARIO
<b>FRANCISCO MAZZA</b> LAS COLONIAS	<b>NICOLAS BARRACO</b> IRIONDO	<b>NARCISO BAÑOS</b> GENERAL LOPEZ

## Presidentes y Secretarios de las Comisiones Censales

(El primer nombre, es el del Presidente; el segundo, el del Secretario)

<b>I.—Depart. La Capital</b>	<b>9—Florenca</b>	<b>22—Providencia</b>
<b>1—Santa Fé</b>	Carlos Webster. José Samaniego.	Narciso Collado José Gerrico
Manuel Argañarás. Acisclo M. Nicklson.	<b>10—Las Toscas</b>	<b>23—Constanza</b>
<b>2—San Martín</b>	German Fisch. Julio Ocampo.	Eudoro Frias. Antonio Escriña.
Delfico Junco. Francisco Leiva.	<b>11—Ocampo</b>	<b>25—Progreso</b>
<b>3—San Justo</b>	Juan B. Lacroix. Lisandro Astigueta.	José García. Juan Heuser.
Francisco Romero. Francisco Rivero. Ernesto Sechl.	<b>14—Avellaneda</b>	<b>27—Lehmann</b>
<b>4—Cayastacito</b>	Nemesio Ramos. Raimundo Cominero.	J. M. Bouvier. Matteo Pesquié.
Julian Diaz. Juan T. Ortiz.	<b>15—Reconquista</b>	<b>29—Felicja</b>
<b>5—Emilia</b>	Justo Arias. German Soechting.	Alejandro Dreyer. Adolfo Haschke.
Pedro Frutos. Cándido Todros.	<b>16—Mal Abrigo</b>	<b>30—Rafaela</b>
<b>6—Ascochingas y 7—Monte de Vera</b>	Carlos Boll.	<b>32—Pilar</b>
Domingo Carpio. José Carpio.	<b>17—Alejandra</b>	Nicolas Cacchiolo.
<b>II.—Depart. San Javier</b>	Julio R. Espina. José Pallarés.	<b>III.—Depart. Las Colonias</b>
<b>8—San Javier</b>	<b>18—Esperanza</b>	Antonio Fayó. Ramón N. Palma.
Vital Ocampo. Clementino Lobos.	Francisco Mazza. Abel Gonzalez Borbon.	<b>37—Saguler</b>
		Juan P. Gallo.



<p><b>38—Santo Tomé</b></p> <p>Maximo Piedrabuena. Pablo Buchard. V.—2</p> <p><b>41—San Gerónimo</b></p> <p>Juan Rodríguez. Julio Paroff. V.—8</p> <p><b>44—Quebrachales</b></p> <p>Pedro Pfeiffer (Clucellas). V.—I</p> <p><b>48—San Agustín</b></p> <p>Marcos Arteaga. José Ferrero V.—5</p> <p><b>47—San Carlos</b></p> <p>Andres Arzeno. Juan Cambó. V.—8</p> <p><b>IV.—Depart. San José</b></p> <p><b>51—Helvecia</b></p> <p>Daniel Alvarez. Angel Robles. V.—3</p> <p><b>52—Cayastá</b></p> <p>Juan B. Maggio.</p> <p><b>53—Santa Rosa</b></p> <p>Florentino Mántaras. Francisco Echeverría. V.—I</p> <p><b>54—San José del Rincón</b></p> <p>Feliciano Piedrabuena. Juan Mántaras. V.—6</p> <p><b>V.—Depart. San Gerónimo</b></p> <p><b>58—Coronda</b></p> <p>Pedro Larrechea Eliseo Gimenez. V.—5</p> <p><b>56—Oroño</b></p> <p>Manuel A. Farlas. Rafael Franco. Martin Larrechea. V.—4</p>	<p><b>57—Galvez</b></p> <p>Estevan Questas. Luis Biffi. V.—4</p> <p><b>58—Belgrano</b></p> <p>Francisco Jaime. V.—4</p> <p><b>59—San Martín</b></p> <p>Simon Aquino. Cristino de la Barrera. V.—3</p> <p><b>62—San Genaro</b></p> <p>José G. Maldonado. Luis Hormaechea. V.—3</p> <p><b>63—Irigoyen</b></p> <p>Nicanor Achaval. Cesar Caffaratti. V.—3</p> <p><b>64—Gaboto</b></p> <p>Meliton Gomez. V.—5</p> <p><b>VI.—Depart. Iriondo</b></p> <p><b>65—Cañada de Gomez</b></p> <p>Angel N. Bruss. Luis Gay. V.—5</p> <p><b>68—Santa Teresa</b></p> <p>Salvador Bosque. V.—7</p> <p><b>71—Correa</b></p> <p>Pablo Machado. Marcelino Güal. V.—4</p> <p><b>72—Bustanza</b></p> <p>Olegario Buenahora. V.—3</p> <p><b>73—Armstrong</b></p> <p>Horacio Girling. Juan Miró. V.—4</p> <p><b>VII.—Depart. San Lorenzo</b></p> <p><b>74—San Lorenzo</b></p> <p>José Fayó. Amadeo Vergelin. V.—5</p>	<p><b>75—Jesús María</b></p> <p>Marcos Bustamante. Aurelio Seljo. V.—4</p> <p><b>78—Bernstadt</b></p> <p>Eustaquio Ibañez Carlos Rodríguez. V.—3</p> <p><b>79—Carcarañá</b></p> <p>Carlos S. Arias. Cecilio Tribodi. V.—3</p> <p><b>81—Candelaria</b></p> <p>Tadeo Almada. Ramon Gaztañaga. V.—7</p> <p><b>84—San José de la Esquina</b></p> <p>Bernardo Loza. Santos Acuña. V.—5</p> <p><b>VIII.—Depart. Rosario</b></p> <p>La Oficina Central del Censo efectuó la organización de los trabajos censales nombrando empadronadores, pero no comisiones censales.</p> <p><b>94—Carmen del Sauce</b></p> <p>Ignacio Petry. Damian Barrera. V.—6</p> <p><b>IX.—Depart. General Lopez</b></p> <p><b>98—Melincué</b></p> <p>Manuel Acevedo. Alejandro Ulibarrie. V.—7</p> <p><b>96—Villa Constitución</b></p> <p>Segundo Girado. Gerónimo Cafferata. V.—3</p> <p><b>103—Venado Tuerto</b></p> <p>Alejandro F. Estrugamou. V.—3</p> <p><b>106—Teodolina</b></p> <p>José J. Ruiz. Eduardo Larrea. V.—5</p>
---	---	--

NOTA — Los nombres de los vocales de las Comisiones censales. están incluidos, como empadronadores que han sido, en sus respectivos distritos.

# EMPADRONADORES.

I.—Depart. La Capital	L	2.—S. Martín	13.—El Toba	
<p style="text-align: center;"><b>I.—Santa Fé</b></p> <p style="text-align: center;"><b>A</b></p> <p>Aldao Carlos. Andrada Benito. Aragón Sisto. Anzardi Enrique. Angulo Salvador. Artega Cipriano. Arzeno Juan.</p> <p style="text-align: center;"><b>B</b></p> <p>Basaldisa Ricardo. Barrios José. Barrios Filadelfo. Ballarino Benito. Belin A. Belin A. Benegas Manuel. Blanco Luis. Borja José. Bianchi Enrique. Brumiard Pascual. Bustos Juan A.</p> <p style="text-align: center;"><b>C</b></p> <p>Cabral Fermín. Candiotti Manuel. Cánepa Miguel. Carbono Wenceslao. Cardona Francisco. Chena Desiderio. Clucellas Luis F. Costa Cesar. Courta Teodoro. Cullen Tomas.</p> <p style="text-align: center;"><b>D</b></p> <p>Dominguez José.</p> <p style="text-align: center;"><b>E</b></p> <p>Echagüe Adolfo. Echagüe Severo. Echagüe Santos. Echagüe Valentin. Escobar Fortunato.</p> <p style="text-align: center;"><b>F</b></p> <p>Fernández Heraclio. Fernández Manuel. Fernández Venancio. Ferreira Eduardo. Ferreira José E. Fontanilla Custodio. Fontanilla Eleodoro. Fontes Nicolas M.</p> <p style="text-align: center;"><b>G</b></p> <p>Galeano José. Galisteo Martín Rodriguez. Galvez Manuel. García Luis. García Flavio. García Zacarias. Garzón Nicolas Maceda. Gilpin Jorge S. Gerdán Juan. Grepén Fernando. Grilli Alfonso. Gomez Pedro. Guerra Francisco J. Guzmán Francisco Sanchez.</p> <p style="text-align: center;"><b>K</b></p> <p>Kieffer Augusto. Kieffer Adolfo. Kieffer Juan S.</p>	<p style="text-align: center;"><b>M</b></p> <p>Machado Juan B. Mansilla Rafael. Maradona Salvador. Marini Manuel. Mena Gerardo. Mendez Juan B. Mendez Malaquias. Meyer Camilo. Monasterio Lorenzo A. de. Montenegro Ramón. Montes de Oca Agustín.</p> <p style="text-align: center;"><b>N</b></p> <p>Navarro Francisco. Niklison Roque I.</p> <p style="text-align: center;"><b>P</b></p> <p>Paez Atanasio. Peña David. Perez José María. Perez Eduardo. Perez Irineo. Peyrano Benjamín. Petrancera Rómulo. Pinasco Benito. Porral Adolfo. Puccio Eugenio. Pujato Félix R. Pujato Julio.</p> <p style="text-align: center;"><b>Q</b></p> <p>Quiroga Mariano A.</p> <p style="text-align: center;"><b>R</b></p> <p>Ramírez Francisco. Reyes Cecilio. Reyna Darío. Reyna Ramón. Reyna Justo. Rial Jual. Roldán Pablo. Romero Fidel. Rosas Anaclétó. Rosas Salustiano. Rosas Victoriano.</p> <p style="text-align: center;"><b>S</b></p> <p>Saldaña Pedro. Sañudo Domingo. Scartacini Luis. Scorchiaffico Jorge. Segovia Francisco. Silva Domingo G. Sueldo (hijo) Nicolás. Solá Secundino. Suarez Werill.</p> <p style="text-align: center;"><b>T</b></p> <p>Tettamanti Angel. Torre Policarpo Gil de la. Twaites Enrique.</p> <p style="text-align: center;"><b>U</b></p> <p>Ude Augusto.</p> <p style="text-align: center;"><b>V</b></p> <p>Valbuena Manuel. Vera Matias. Velazquez Mariano. Viñas Pedro R.</p> <p style="text-align: center;"><b>Z</b></p> <p>Zapata Agustín. Zarate Pedro.</p>	<p style="text-align: center;"><b>3.—San Justo</b></p> <p>Acuña Tristán. Angeloni Francisco. Baigorria Gregorio. Derothery C. Farina Alejandro. Nanes Narciso. Romero Fructuoso.</p> <p style="text-align: center;"><b>4.—Cayastacito</b></p> <p>Figuerola Juan J. Ortiz Juan C. Peralta Manuel E.</p> <p style="text-align: center;"><b>5.—Emilia</b></p> <p>Coba Luis. Elzeard I. H. M. Gallardo Norberto. Todoros Cándido.</p> <p style="text-align: center;"><b>6.—Asconchigas</b></p> <p>Carpio José. Echagüe P. Oroño Ignacio. Zavalla Félix.</p> <p style="text-align: center;"><b>7.—Monte de Vera</b></p> <p>Bergallo Ignacio. Felipasso B. Orellano Sebastián. Koch Juan. Stuckenber Augustó.</p> <p style="text-align: center;"><b>II.—Depart. San Javier</b></p> <p style="text-align: center;"><b>8.—San Javier</b></p> <p>Alzugaray Antonio. Albornoz Crispín. Grenat A. Lobos P. Laugier Juan B. Piedra Pascual. Santa Cruz Domingo E. Sambríg Antonio. Troncoso Madorio.</p> <p style="text-align: center;"><b>9.—Florencia</b></p> <p>Cárcano Angel. Magrantini Rafael. Rina Martín.</p> <p style="text-align: center;"><b>10.—Las Toscas</b></p> <p>Astorga Manuel. Grossmann Ernesto. Lascorte Isidro. Piedrabuena David.</p> <p style="text-align: center;"><b>11.—Ocampo</b></p> <p>Astigueta Lisandro. Guañabens Baltazar. Hamisman V. Lapitz N. Latz Benjamín. Malverti Gulielmi. Paladini Arquimedes. Riffard G. Siegrist Emilio. Toipon S.</p> <p style="text-align: center;"><b>12.—Las Garzas</b></p> <p>Ramos Nemesio.</p>	<p style="text-align: center;"><b>14.—Avellaneda</b></p> <p>Cominero Raimundo. Pesceto José. Ramos Nemesio. Serrano Manuel.</p> <p style="text-align: center;"><b>15.—Reconquista</b></p> <p>Estigarribia Agustín. Godoy José N. Irigoyen V. Lindlay Carlos M. Pujil Carlos P. Rounel Pablo. Tembrich Francisco.</p> <p style="text-align: center;"><b>16.—Mal Abrigo</b></p> <p>Perez Pedro. Trucco Luis.</p> <p style="text-align: center;"><b>17.—Alejandra</b></p> <p>Albornoz Faustino. Morgan David. Ortiz S. Pallaris J. Rivoira J. E. Salvaggiotti Santiago.</p> <p style="text-align: center;"><b>III.—Depart. Las Colonias</b></p> <p style="text-align: center;"><b>18.—Esperanza</b></p> <p>Acuña Juan. Aufranc Amado. Aufranc Julio. Aufranc José. Borruat Constancio. Canchel D. Digier E. Lestard Gastón. Puddicone C. Reichardt C. M. Rosen E. Tissiero Daniel R.</p> <p style="text-align: center;"><b>19.—Monte Aguará</b></p> <p>Abasolo D. Kloppenbach Ernesto. Robles Santiago.</p> <p style="text-align: center;"><b>20.—Soledad</b></p> <p>Beckurth Frank C. Carreras Porfirio M. Olaso Mariano de. Vallot Enrique.</p> <p style="text-align: center;"><b>21.—María Luisa</b></p> <p>Santa Cruz S. Vivaldi Fernando.</p> <p style="text-align: center;"><b>22.—Providencia</b></p> <p>Aripereis Pedro. Collado N. Escriña Rafael. Mahien B. Vivaldi Fernando.</p> <p style="text-align: center;"><b>23.—Constanza</b></p> <p>Rossi Saturnino.</p> <p style="text-align: center;"><b>24.—Sunehales</b></p> <p>Casabella Ramón M.</p> <p style="text-align: center;"><b>25.—Progreso</b></p> <p>García José. Heusser Juan.</p>	<p>Aqueluri Juan. Quaino Domingo.</p> <p style="text-align: center;"><b>26.—Sarmiento</b></p> <p>Yaniz J.</p> <p style="text-align: center;"><b>27.—Lehmann</b></p> <p>Berta Angel. Bolto Guillermo. Casa José de la. Daidati Luis. Garros Guillermo. Lombardo Alejandro. Lassaga Pedro L. Pelegriñi Carlos.</p> <p style="text-align: center;"><b>28.—Egusquiza</b></p> <p>Mármol G. Saavedra Enrique.</p> <p style="text-align: center;"><b>29.—Felicia</b></p> <p>Bwrmanús Federico. Balmd Aleris. Danjinie S. Dreyer A. Guerin José. Künger Benito. Lotteroteyer Dornit.</p> <p style="text-align: center;"><b>30.—Rafaela</b></p> <p>Abanthay Pedro. Bartolo Pedro. Chancoacolme P. Ganchot Cesar. Marcellán Cosi. Pautasso Pedro. Suby A. Viotti José.</p> <p style="text-align: center;"><b>31.—Castellanos</b></p> <p>Attilio Rossi. Barvier Nicolás. Beglen Nestor. Castimolo Alejandro. Gambino Constante. Laurechea Manuel. Montaldo E. Negretti Pompeo. Nanoc C. Romero Agustín.</p> <p style="text-align: center;"><b>32.—Pujol</b></p> <p>Acuña Juan. Montenegro Segundo E.</p> <p style="text-align: center;"><b>33.—Humboldt</b></p> <p>Achembach Federico. Eves Pedro. Gomez J. Gandient J. Mambl N.</p> <p style="text-align: center;"><b>34.—Nuevo Torino</b></p> <p>Deyer Gabriel. Pautasso Pedro. Scazzola Cesare.</p> <p style="text-align: center;"><b>35.—Pilar</b></p> <p>Bonifacino Carlos. Belotti Enrique. Contreras Gerónimo. Gioda Juan. Guido Salvador. Madrid Adrián. Marroni Domingo. Palleit Felipe. Palma Eduardo G. Rosas Octavio.</p> <p style="text-align: center;"><b>36.—Susana y Aurelia</b></p> <p>Giuntini Antonio. Gamot C.</p>

Gies Ricardo.  
Jornerod M.  
Madariaga Cosme.  
Trucco Jorge.  
Taillandier Juan B. -7

**37-Saguler**

Ibran Francisco.  
Ricabbarri Apolinario.  
Simone J. G.  
Percuato Marelli.  
Toledo Exequiel (hijo).  
Ubio Antonio. -6

**38-Santo Tomé**

Almaza G.  
Arzeno Domingo.  
Candioti Pedro.  
Emaria N. -4

**39-Franck**

Cañetti Luis.  
Gebhardt Alberto.  
Iera Vicente  
Prigioni Pedro. -4

**40-Las Tunas**

Cursack J.  
Fabre David.  
Jonson Adolfo.  
Moix J. P. -4

**41-San Gerónimo**

Cataneo Pedro.  
Defagot Ignacio.  
Jost Eduardo.  
Kreuer Máximo.  
Montenegro Segundo E.  
Kisse Bernardo.  
Rodríguez Juan. -7

**42-Santa María**

Benavides Francisco.  
Magninzati Augusto.  
Nahitiarand Eduardo.  
Perez Felipe R. -4

**43-Angélica**

Arias Isidro.  
Guido Salvador.  
Porcel de Peralta. -3

**44-Quebrachales**

Balsas R.  
Caveñazzi Felipe.  
Donnel Jacinto S.  
Meffler Jorge. -4

**45-San Agustín**

Ferrero José.  
Gomez Juan H.  
Zuani José. -3

**46-Matilde**

Faure Melania J.  
Morrelli Sebastián.  
Marchissio A. -3

**47-San Carlos**

Barrisero Domingo.  
Escobar Arturo.  
Hosch Juan.  
Oerlet José O. de.  
Reimonda Celestino.  
Stelzer Santiago. -6

**48-Sauce**

Carranza A.  
Caminos M.  
Gallegos Valentín.  
Lamoche A. (hijo).  
Saa Pereira Juan de.  
Torres Rosendo.  
Villalba Juan. -7

**49-Argentina**

Casariago Honoré M.  
Greachi Antonio. -2

**50-María Juana**

Arzuaga Manuel.  
Louzan Jesús García.  
Queirolo Luis Germán. -3

**IV.-Depart. San José**

**51-He vecla**

Bannastume José.  
Bross Valentín.  
Candioti Francisco.  
Costa Luis E.  
Costa Antonio F.  
Hernández Demetrio.  
Jimenez Honorio.  
Martinez Manuel.  
Mendoza Demetrio.  
Ocampo Gabriel.  
Perezlindo Dolores.  
Rastellini P. R.  
Romero Camilo.  
Vazquez Luis.  
Zamora Florencio. -15

**52-Cayastá**

Albornoz C.  
Forestier F.  
Mathien Benjamín.  
Mottardt N.  
Rammeroff N.  
Trombert Emilio -6

**53-Santa Rosa**

Andino Eusebio.  
Franco Isidro E.  
Gaitan Pedro.  
Mántaras Domingo. -4

**54-S. José del Rincón**

Borzone Pedro.  
Cuesta Miguel.  
Faba Félix.  
Martinez Santiago.  
Predine José.  
Zotelo J. A. -6

**V.-Depart. San Gerónimo**

**55-Coronda**

García Manuel.  
Gimenez Victoriano.  
Gimenez Guillermo.  
Cuesta Antonio.  
Ríos Manuel J.  
Rodríguez Ramón.  
Tuello Juan. -7

**56-Oroño y Gessler**

Calvi Francisco.  
Cerato José F.  
Farias J. F.  
Fronó Santiago.  
Maquilu Numa.  
Sevilla Antonio.  
Sosa J.  
Tur Bartolomé.  
Zapata Emilio. -9

**57-Galvez**

Basualdo Benito.  
Basualdo Ignacio.  
Biffi Luis.  
Casanova Antonio.  
Marín Toribio.  
Reparaz Narciso. -6

**58-Belgrano**

Fontanilla Demetrio.  
Millot C. -2

**59-San Martín**

Gimenez Miguel G.  
Sasia Tomás. -2

**60-Sastre**

Paeslone Filiberto.  
Puntonet José.  
Sasia Tomás. -3

**61-Piamonte**

Alfonso Carlos.  
Bianchi Fiorvivo.  
Fernández Segundo.  
Santa Cruz Martín. -4

**62-San Genaro**

Coronel Roque F.  
Dickinson A. J.  
Escalante Florencio.  
Hormachea Leopoldo.  
Smithies Gualterio J. -5

**63-Irigoyen**

Achaval L. V.  
Acuña Dionisio.  
Aguirre Primitivo.  
Bramante O.  
Caffaratti C.  
Delpech J.  
Freguglio Ernesto.  
Gimenes Pedro.  
Moratorio Carlos J.  
Olivera Horacio.  
Trecco Vicente. -11

**64-Gaboto**

Alzugaray Pedro.  
Bustamante Eleuterio.  
Caballero Francisco.  
Castellanos Felix A.  
Ereñú José.  
Maldonado Custodio.  
Perez Moreno Pedro.  
Rodríguez Fabriciano. -8

**V.-Depart. Iriondo**

**65-Cañada de Gomez**

Alexander José L.  
Córdova Martín.  
Grezi Francisco de P.  
Loughi Augusto.  
Luque Gregorio.  
Nicolí B.  
Piedfort Enrique.  
Rocha Polonio E.  
St. John H. M. -9

**66-Carcarañá Abajo**

Martinez Miguel A.  
Moizo Luis.  
Vivas Genaro.

**67-Carcarañá Oeste**

Caballero Tristán.  
Maini Santiago (hijo).  
Reyuso L. -3

**68-Santa Teresa**

Almagro V. (hijo).  
Bosque Salvador.  
Ibana Ciriaco E. -3

**69-Amistad**

Guirling J.  
Guirling J. T.  
Ragont L. -3

**70-Tortugas**

Araya Manuel.  
Araya Florencio.  
Figari Cayetano S.  
Gonzalez Juan.  
Guirling J. T.  
Guirling J.  
Moitre Lorenzo.  
Peralta Pilar.  
Zabalía M. -9

**71-Correa**

Gimenez Cornelio.  
Gual Marcelino. -2

**72-Bustinza**

Barbero Lorenzo.  
Buenahora Carmeu.  
Chiossone Lázaro.  
Miranda Nicolás.  
Santana Juan. -5

**73-Armstrong**

Bwardo Andrés.  
Fea Herber R.  
Girling J.  
Miró Juan.  
Moldes Ramón R. -5

**VII.-Depart. San Lorenzo**

**74-San Lorenzo**

Arias Francisco.  
Avila Julio.  
Cordiviola José.  
Miranda Clemente.  
Olivero José.  
Puertas Julio S.  
Puertas Florencio.  
Puertas Tiburcio.  
Videla Angel.  
Villafañe José.  
Verd José. -11

**75-Jesús María**

Cisneros Gregorio V.  
Gonzalez Eugenio.  
Mendoza Eusebio.  
Sanchez José.  
Seijo Aurelio. -5

**76-Desmochado Abajo**

Negrete José.  
Toledo José M. -2

**77-Alberdi**

Almada Tadeo.  
Berton Gregorio.  
Garay José.  
Lescano Caracciolo.  
Lopez Florentino.  
Ruiz Liberato. -6

**78-Bernstadt**

Ateca Esteban.  
Cailliet Bois Fernando.  
Carrizo Antonio.  
Coronell Loreto R.  
Guastavino Antonio.  
Piñeiro Arturo A.  
Pirovano Ambrosio.  
Rodríguez Carlos.  
Skinner Edward.  
Tiscornia Juan (hijo). -10

**79-Carcarañá**

Arias Roberto.  
Arias Carlos S.  
Boschetti Luis.  
Galimberti Emilio.  
Machado Wenceslao.  
Tribodi Cecilio. -6

**80-Clodomira**

Mottino J.  
Parfait Basigalupe.  
Recamán R. J. -3

**81-Candelaria**

Barraco M.  
Bolla Angel.  
Brebba Carlos.  
Gastañoga Ramón.  
Gimenez Agustín.  
Lagos Francisco.  
Lagos Delmiro.  
Lopez Antonio.  
Surio Antonio.  
Virgilio Luis. -10

**82-General Roca**

Conti Domingo M.  
Gallegos Pedro (hijo).  
Mujica Marcos.  
Pedus Miguel.  
Rodríguez I. J.  
Troanes Zenón. -6

**83-Urquiza**

Bondone Luis.  
Marques Manuel.  
Massetti Luis.  
Oliva Tristán F.  
Pacheco Segundo.  
Pesoa Juan M.  
Peralta Javier. -7

**84-San José de la Esquina**

Bianchi H.  
Borghoffer Antonio.  
Córdova M.  
Córdova J.  
Cuncunegni H.  
Destefanis E.  
Grenier Alejandro.  
Loiza Ruperto.  
Perez Manuel.

Tisera G.  
Trigo Valentín.  
Valdés Francisco. -12

**VIII.-Depart. Rosario**

**85-Rosario**

**A**

Acorta Ceserino.  
Acorta Uladislao (hijo).  
Ahumada M.  
Alfonso Resendo.  
Alaís Esteban.  
Alois B.  
Alexander Francisco.  
Amaya Rosendo.  
Amaya M.  
Anguita Arturo.  
Arocena Justo.  
Astrada Rufino J.  
Avechuco Claudio.

**B**

Baines R. C.  
Barelli Luis O.  
Barraco Domingo.  
Bayona Antonio.  
Fernaldez A.  
Berrizo Agapito.  
Berrotaran Luis Velez.  
Brusaferrri A.  
Burto Tomas V. del.

**C**

Cabrera Aquiles.  
Carnicero Valentín.  
Cámara Joaquín.  
Campodónico Manuel.  
Casabella M.  
Castagnino Luis.  
Castro Salvador.  
Centeno Antonio.  
Centeno José G.  
Coria Juan J.  
Correa Jacinto.  
Costa Juan.  
Costa Andrés J.

**D**

Diaz Joaquín.  
Diaz Benito.  
Diaz Samuel.  
Diaz Guerra Laurentino.  
Dardi José.  
Desena Luis A.  
Dominguez Román.

**E**

Echagüe José M.  
Echeverría Francisco.  
Echeveste Ignacio.  
Ericksen Adolfo.  
Ereñú Juan

**F**

Fernández Nestor.  
Ferreira José E.  
Ferreira E. C.  
Flores Rufino J.  
Flores José M.  
Funes V. G.

**G**

Gallegos Miguel S.  
Geary Juan.  
Ghirlanda Marcos.  
Godoy P. A.  
Gomez Alejandro G.  
Graham Malcom.  
Grandoli Octavio.  
Grignolo Alejandro.  
Grondona Y. E.

**H**

Heredia Carlos B.  
Hertz Adolfo.  
Herrera Jacinto.  
Hodgero Diego.

**I**

Ibanez Dionisio.  
Ibanez G.  
Ibanez Silvano.  
Ibarbo Manuel.  
Inchaubas Narciso.  
Ituarte Manuel.

<p><b>J</b> Jauregui Vincente. Jowell Eduardo. Jofré Manuel. Jurado José.</p> <p><b>Y.</b> Labastie Otamendi A. Lazcano Exequiel. Latorre Abraham. Lopez Fernando. Lopez Eduardo. Luaces José.</p> <p><b>M</b> Magnasco Antonio. Magín Benito. Mansilla Pedro A. Martin Julio. Martin Guillermo Maceras A. Mauzo Laureano. Mediero José F. Medina Flavio. Medina Federico. Mercier Emeterio. Moncada G. Moncada Domingo S. de. Montero José. Moré Felipe. Moya José. Muzzio Angel (hijo).</p> <p><b>O</b> Oliva Ignacio. Olive Rosendo. Olivera O. Ordoñez Manuel R.</p> <p><b>P</b> Parodi Alberto. Parodi José Z. Parodi José J. Pastor Luis. Paz Mariano. Peralta Salvador. Perdomo M. Pertimo Juan. Perez Tiburcio. Pessan Fernando. Polari Roque Porcel Mariano. Pozzi Luis. Plombo Pablo. Pita José Antenor. Puccio M. Pusterla Federico. Pusterla C.</p> <p><b>Q</b> Quintero Ramón.</p>	<p>Quiroga A. Quevedo Luis</p> <p><b>R</b> Ravasio Juan. Richieri L. Ricardo Antonino. Rivas Rodolfo. Robles Lucerino. Robles Victor M. Roca B. Rodal Carlos. Rodal Clodomiro S. Rodriguez Zúñiga M. Rojas Casiano. V. Romano José Z. Rogers Victor. Rosales Bernardo. Rosselli Samuel.</p> <p><b>S</b> Saavedra José A. Sanchez Ramón. Sabbathie Luis. Silva Martin. Simondini M. Sivori Belisario. Solar Andres G. del. Sella Gregorio M. Solér José B. Sopeña Roque. Soriano Emilio. Souza Javier.</p> <p><b>T</b> Taborda R. C. Taborda B. Tallera J. Talleria José J. Telleró José. Torres J. B. Torres Eduardo P.</p> <p><b>U</b> Undabarrera Joaquín. Ulloa Eugenio.</p> <p><b>V</b> Vazquez Claudino. Velazquez Puyadas F. Velasco Eudio de. Verges Carlos R. Videla Nicolás A. Villademoros José M. Wuille-Bille Ernesto.</p> <p><b>Z</b> Zamaroni Carlos. Zamora Manuel. Zapata Melchor.</p>	<p>Zeballos Juan R. y. Zeballos Emeterio Zuviria Felipe. -173</p> <p><b>86-Avi'a</b> (Arroyo de Ludueña) Gonzales Baltazar. -1</p> <p><b>87-Bajo Hondo</b> Frias Eudoro O. Ricardo Antonino. -2</p> <p><b>88-Arroyo Seco Norte</b> Gendron Antonio. Mendoza Santos. Nuñez Ricardo A. -3</p> <p><b>89-Arroyo Seco Sud</b> Aguirre Nemesio Baygorria José L. Ibarra Agustín. -3</p> <p><b>90-Pavón Norte</b> Urrutia Lorenzo. -1</p> <p><b>91-Monte Flores</b> Ricardo Valentín -1</p> <p><b>92-Cerrillos</b> Avalos Estanislao. Andrada Luis G. Lopez Bayo Manuel. -3</p> <p><b>93-Saladillo Sud</b> Alvarez Bernardino -1</p> <p><b>94-Carmen del Sauce</b> Barrera Damián. Fontanarrosa Santiago. García Gaspar. García Feliciano. Lara Máximo D. Maldonado Lucio H. Petry Ignacio J. Petry Ignacio S. Ponce Eulogio -9</p> <p><b>IX.-Depart. General Lopez</b> <b>95-Melincué</b> Acevedo Manuel. Albarracin Pedro.</p>	<p>Baños Narciso. Belca Francisco. Carreras J. M. Carreras W. Corouell Ramón R. Correa N. Costa Benito. Cullosch Juan M. Fernández P. Gimenez Patricia. Grandoli M. Iribarria Vicente. Lucoste B. Larden Enrique N. Laserna S. E. Laserna Ernesto. Laserna Lucio G. Maldonado Laureano. Montes Andrés. Piñero Martín. Richards Enoch. Sosa Severo. Torres Miguel. Ulibarrie A. Vigó José M. -27</p> <p><b>96-Villa Constitución</b> Bigand F. F. Cafferata D. Fernández Silvano. Gomez Luis -4</p> <p><b>97-Arroyo del Medio Abajo</b> Daguirre Pedro N. Gimenez Antonio. Martius Pedro. Nuñez Ramón R. Peña Francisco. -5</p> <p><b>98-Arroyo del Medio Centro</b> Alcazar Francisco. Alzaga Francisco. Bauerer Luis G. (hijo). Colcini Angel. Carballo Gualberto. Cortes Pedro. Contreras Filamin. Fondevila Ramón. Gutierrez Enrique A. Lotti Hercules. Pando Francisco. -11</p> <p><b>99-Arroyo del Medio Arriba</b> Abascal Vicente.</p>	<p>Retana Guillermo F. de. Torres Roberto B. -3</p> <p><b>100-Pavón Centro</b> Basaldúa Dionisio. Calpini Antonio. Godoy Ramón. Vigili Rosendo. -4</p> <p><b>101-Pavón Arriba</b> Campana M. Carrasco Ramón. Mendoza E. Vigil. Rezia Santiago. -4</p> <p><b>102-India Muerta</b> Alba Esteban. Bombal Jorge. Cueto Ponciano. Fary Augusto. Ford Juan. Granados Pablo. Madariaga José. Madariaga Pedro. Montiel R. Moreno C. Rodriguez Rufino. Rios Ventura. Sorrequita J. Zuilen Victor Van. -14</p> <p><b>103-Venado Tuerto</b> Artega Ramón. Baeza Luis. Coronel Fortunato R. Mariño Ramón. Novillo Abdón. Sastre J. -6</p> <p><b>104-Encadenadas y Barriles</b> Acevedo Juan B. Acevedo Segundo. Calderón Ramón E. Dasso Santiago. -4</p> <p><b>105-Teodolina</b> Barreiro Carlos. Castelnuovo Santiago. García Francisco. Gambra Martín. Ramirez Gabino. Rodriguez Antonio. -6</p> <p><b>106-La Picaza</b> Repetto Bautista. -1</p>
---	--	---	---	---

RESUMEN

Número de orden	DEPARTAMENTOS	Interventores Nacionales	Presidente y Secretarios de Comisión	Vocales de Comisión (ya incluidos entre los empadronadores)	Empadronadores	TOTAL
I	La Capital.....	1	13	11	149	163
II	San Javier.....	1	15	18	47	63
III	Las Colonias.....	1	25	51	155	181
IV	San José.....	1	7	10	31	39
V	San Gerónimo.....	1	15	31	57	73
VI	Iriondo.....	1	8	23	42	51
VII	San Lorenzo.....	1	12	27	78	91
VIII	Rosario.....	1	3	6	197	201
IX	General Lopez.....	1	7	19	89	97
	Total...	9	105	196	845	959

Director y Comisario General.....	2
Interventor Nacional General.....	1
Interventores Nacionales de Departamentos.....	9
Presidentes y Secretarios de Comisión.....	105
Empadronadores.....	845
Empleados de oficina.....	33
<b>Total general...</b>	<b>995</b>

# ÍNDICE

## DEL CENSO DE POBLACIÓN

### Libro I — Población — Sección I — Antecedentes

		PÁGINAS	
		del texto	de los cuadros
	Nota al Ministro de Gobierno, elevando el Censo.....	III	—
	Aprobación del Censo por el Interventor nombrado por el Excmo. Gobierno Nacional.....	VII	—
CAPÍTULO	I Guía alfabética para conocer el número de orden con que figura cada distrito en la Provincia.....	IX	—
"	II Antecedentes censales — Investigación retrospectiva.....	XV	—
"	III Movimiento de población — Nacimientos — Defunciones — Inmigración — Matrimonios.....	XVIII	—
"	IV Primer Censo de población — Abril de 1858.....	XXVI	—
"	V Primer Censo Nacional, 15, 16 y 17 de Setiembre de 1869.....	XXXII	—
"	VI Primer Censo General, 6, 7 y 8 de Junio de 1887.....	XXXVII	—

### Sección II — Consideraciones sobre los resultados del Censo

CUADRO	I Población absoluta en 1887, 1869 y 1858, en los departamentos y distritos.....	XLI	I
"	II Población absoluta, en 1887, en las ciudades y pueblos.....	XLVII	3
"	III Relación en que están los argentinos con los extranjeros.....	LI	4
"	IV Población absoluta, por nacionalidades.....	LIII	6
"	V Población por nacionalidades y sexos.....	LVII	10
"	VI Población Argentina, por provincias.....	LXI	16
"	VII Densidad de la población nacional, extranjera, italiana, suiza y española.....	LXIV	19
"	VIII Población urbana, rural y absoluta.....	LXIX	22
"	IX Población por edades, sexos y nacionalidades.....	LXX	24
"	X Población por edades y sexos — periodos de vida.....	LXX	33
"	XI Longevos.....	LXXXVI	39
"	XII Población por estado civil, de 14 años arriba.....	LXXXVII	40
"	XIII Alfabetos y analfabetos, por nacionalidades y sexos; los que saben leer y escribir, de seis años arriba, y los que no saben.....	LXXXII	43
"	XIV Instrucción pública, escolares y educandos. Niños de 6 á 14 años.....	LXXXIV	46
"	XV Familias y habitaciones.....	LXXXVIII	49
"	XVI Población fluvial — puertos y buques.....	XC	52
"	XVII Huérfanos, hasta 14 años.....	XCI	53
"	XVIII Defectos físicos y psíquicos.....	XCII	56
"	XIX Hechizos, hasta 14 años.....	XCIV	59
"	XX Fecundidad de las mujeres argentinas y extranjeras.....	XCVI	61
"	XXI Fecundidad máxima; mujeres con 20 ó más años de matrimonio que han tenido hijos.....	XCVI	64
"	XXII Población por religiones y nacionalidades.....	C	67
"	XXIII La población, por profesiones, desde 15 años, arriba, por orden alfabético.....	CI	70
"	XXIV Profesiones, desde 15 años arriba; resumen por departamentos.....	CI	88
"	XXV Profesiones, desde 15 años arriba; resumen, por ramos, según la clasificación italiana.....	CI	90
"	XXVI Profesiones, según el estado social — patronos, dependientes, oficiales y obreros.....	CVII	93
"	XXVII Propietarios de bienes raíces, por nacionalidades.....	CX	95
"	XXVIII Guardia Nacional, según el enrolamiento de 1885, por departamentos.....	CXIV	98
"	XXIX La ciudad del Rosario.....	CXV	99
"	XXX La ciudad de Santa Fé.....	CXVII	105
"	XXXI Población de cada una de las principales colonias, establecimientos de campo, sitios ó parajes con denominación propia, antiguos distritos, etc., existentes en cada uno de los distritos, censales.....	CXVIII	110
"	XXXII Personal que ha cooperado á la realización del Censo.....	CXIX	115



## Planilla para la colocación de las láminas

Láminas		PÁGINAS	
		del texto	de los cuadros
I	Representación gráfica del aumento de la población absoluta de la Provincia de Santa Fé, por nacionalidades .....	Portada	—
2	Vista de la ciudad de Santa Fé .....	XXVI	—
3	Vista de la ciudad de Esperanza .....	XXXVI	—
4	Representación gráfica del crecimiento de la población absoluta en cada Departamento, según los censos de 1858-1869-1887 .....	XLII	—
5	Densidad de la población absoluta .....	LXIV	—
6	Densidad de la población extranjera .....	LXVIII	—
7	Niños que no van á la escuela ni saben leer; proporción sobre el total de niños de 6 á 14 años .....	LXXXVII	—
8	Vista del puerto de Santa Fé .....	CXVII	—
9	Ciudades, pueblos, puertos fondeaderos .....	—	3
10	Densidad de la población nacional .....	—	19
11	Vistas del puerto del Rosario .....	—	52
12	Plano de la ciudad del Rosario .....	—	99
13	Plano de la ciudad de Santa Fé .....	—	108

## FÉ DE ERRATAS

PÁGINA	COLUMNA	LÍNEA	DISTRITO	DICE	LEA SE
III		II		1870	1880
XXI	4	10		252	502 (es en el 2º cuadro de esa página)
5	5	última		22.I	22.6
59	5	II	10	34.5I	34.6I
71	57	I	I	319	329
72	58	17	17	I	0

*NOTA* — Se suplica al lector corrija á pluma, en los sitios respectivos estos errores, para que la obra pueda ser consultada sin inconveniente.

