

EXCLUSIVO

\$ 450

SALVADOR ALLENDE

UN ESTADO DEMOCRATICO Y SOBERANO

Mi propuesta a los chilenos

(Texto póstumo)



*Veinte años después,
texto inédito de las
Bases de la Reforma de
la Constitución Política
del Estado que el
Presidente Allende
iba a someter a
plebiscito el 11 de
septiembre de 1973.*

Edición del Centro de Estudios Políticos Simón Bolívar y
de la Fundación Presidente Allende (España)

1993

INDICE

UN ESTADO DEMOCRATICO Y SOBERANO.

Mi propuesta a los chilenos
 Texto póstumo

| | |
|--|----|
| PROLOGO | 1 |
| BASES PARA LA REFORMA DE LA CONSTITUCION POLITICA DEL ESTADO | 10 |
| I. ESTADO, GOBIERNO Y SOBERANIA | 10 |
| II. NACIONALIDAD | 10 |
| III. CIUDADANIA | 10 |
| IV. DEBERES Y DERECHOS | 11 |
| Principios generales | 11 |
| Trabajo | 12 |
| Concepto de trabajador | 13 |
| Participación | 13 |
| Organización Sindical | 14 |
| Seguridad social | 14 |
| Educación | 15 |
| Libertad de enseñanza | 15 |
| De la mujer, la familia y el niño | 16 |
| V. ESTRUCTURA DEL ESTADO Y COMPETENCIA DE SUS ORGANOS | 17 |
| VI. GOBIERNO Y ADMINISTRACION DEL ESTADO | 19 |
| Régimen administrativo | 19 |
| VII. ADMINISTRACION TERRITORIAL | 20 |
| La Comuna | 20 |
| El Gobierno Metropolitano | 20 |
| La Provincia | 21 |
| La Región Económica Geográfica | 21 |
| VIII. PARTIDOS POLITICOS | 21 |
| IX. FUERZAS ARMADAS | 22 |

| | |
|---|----|
| X. PRINCIPIOS DE LA ECONOMIA | 22 |
| Industria y Comercio | 23 |
| Agricultura | 24 |
| Minería | 24 |
| Planificación nacional | 24 |
| Sistema financiero | 25 |
| Sistema tributario | 26 |
| Protección del sistema ecológico | 27 |
| | |
| XI. CONSTITUCIONALIDAD Y LEGALIDAD | 27 |
| | |
| XII. LA FUNCION JUDICIAL | 28 |
| Tribunal Constitucional | 28 |
| Justicia Ordinaria | 28 |
| Tribunales de lo Contencioso Administrativo | 29 |
| Tribunales Calificadores de Elecciones | 29 |
| Criterios interpretativos de la Ley | 30 |
| Contraloría General de la República | 30 |

PROLOGO

La construcción de un Estado democrático es un horizonte ideal, móvil, que encierra dimensiones sociales, económicas y políticas internas. También internacionales en la medida que aspire a una soberanía nacional efectiva.

Cuando la Nación se propone recuperar para sí los enclaves económicos bajo tutela de potencias imperiales, el Estado tiene una función irremplazable. La fortaleza del Estado es presupuesto necesario para compensar la lógica dominante del imperio, sin aislarse por ello del sistema mundial precisamente por hallarse el Estado, en cuanto sujeto de derecho internacional, dentro del sistema internacional.

Para controlar a los Estados satelizados el poder imperial interviene las funciones esenciales de aquellos. Interviene su *función económica* a través de los instrumentos del denominado "free trade" y "free market", interviene su FUNCIÓN NORMATIVA mediante el control de las instituciones legislativas (partidos políticos, o dictadores, clientes ambos). Interviene su *función diplomática* mediante su alineación y alienación internacional.

Ante un orden imperial basado en el sistema económico centrado en EE.UU. -antes lo estuvo en Gran Bretaña, mañana puede estarlo en otro-, la voluntad de crear y afirmar la soberanía del Estado necesita asociar el *territorio* con un orden *normativo y económico* propio, autónomo de los del "imperio". Una economía no diferenciada mal puede prestar-

se a la construcción de un Estado independiente.

El mercado es diferente del poder burocrático, y se apoya en la empresa privada y la libre iniciativa ciudadana. El ejercicio de la autoridad del Estado responde, en cambio, a una *racionalidad*. Pero el aumento de la producción y competitividad económica es una tarea estratégica del Estado. La defensa de la economía nacional frente a la permanente agresión económica es latente casi siempre. Excepcionalmente lo es explícita, como ocurrió entre 1970 y 1973, en una defensa que fue compartida en el alto mando militar hasta que, en las deliberadamente buscadas circunstancias de 1973, fueron derrotados dentro del seno de las FF.AA. quienes sostenían la doctrina de la "soberanía geoeconómica"¹. Que los sublevados sepultaron bajo las matrices liberales importadas de EE.UU.

El modelo económico impuesto a sangre y fuego en Chile -el liberal anglosajón- contrasta con el auspiciado por Salvador Allende desde la Presidencia de la República. Que no era otro sino el de desarrollar un Estado que concertando a la Banca y empresas productivas esenciales bajo dirección nacional, asentara la colaboración-articulación entre el propio Estado, el sector privado y los mercados. Para proporcionar así al país los medios de una defensa activa frente a la invasión económica, sin paralelo, que está detrás de la mundialización de las relaciones económicas. Es decir, un modelo económico que con rasgos originales enlazaba con la ascendencia

1. PRATS GONZALEZ (General Carlos): *MEMORIAS. Testimonio de un soldado*, Santiago, Pehuén, 1985, en especial pp. 597-598.

continental europea del Estado, cuyas raíces en el tronco doctrinal del Ejército profesional eran comunes con las del papel industrializador y constructor del Estado. Postulado compartido por generaciones de líderes económicos, profesionales, políticos y sindicales. Apenas dos décadas después de que mediante una dictadura se impusiera a Chile el modelo económico anglosajón, este es juzgado dentro del propio EE.UU. incapaz de competir con el que articula Estado-banca-industrias básicas en Alemania o Japón².

El fundamento psicológico del orden internacional es la dependencia cultural de los países periféricos respecto de los centros imperiales. La emancipación de aquéllos es improbable sin la afirmación organizada de un contramodelo que innove en la cultura de Gobierno. La economía alemana, desde su unificación por Prusia en el último tercio del siglo XIX hasta hoy, está construida a partir del principio de unidad estratégica entre el Estado y los centros básicos de decisión -bancos, industrias, transporte y comercio-. El otro vencedor de la "guerra fría" además de Alemania, el Japón, hace un siglo que tiene como clave de sus renovados éxitos económicos la acción colectiva e integrada de un proyecto global de la empresa y la economía nacional, coordinadas en y desde el Estado.

En el mundo actual la soberanía nacional tiene como prerequisite una economía competitiva. El éxito en la competitividad internacional reposa en la articulación entre el sector privado y un sector público dotado de medios idóneos para cumplir su función. Como están descubriendo los Estados centrales cuando se sienten, a su vez, amenazados

en su hegemonía por el expansionismo económico japonés y germánico. Si Francia tuvo que esperar a la visión del Presidente Charles de Gaulle para crear su primera comisión interministerial de Defensa Económica -en 1959, nunca convocada por sus sucesores³ como advierten hoy con pesar los franceses-, es en 1993 cuando EE.UU. creará su primer Consejo Nacional de Seguridad Económica como instrumento del Estado para enfrentar las manifestaciones de debilidad económica con que EE.UU. sale de cinco décadas de guerra económica con la antigua URSS.

La independencia y soberanía de un Estado presupone, también, cortar el lazo umbilical entre las élites locales dominantes y las de los Estados imperiales. Ello requiere desarrollar las estructuras democráticas del Estado, de modo que el pueblo organizado disponga de medios de control civil efectivo sobre las mismas.

Para Salvador Allende y sus colaboradores, el desarrollo democrático del Estado debía innovar en la realidad existente, en función de la propia experiencia histórica nacional. Lo que descartaba todo "modelo" importado, en particular cualquiera de las variantes de Estado antagónica con la cultura política democrático-representativa chilena. La solidaridad horizontal existente en la población -fruto de muchas décadas de desarrollo cívico-, y su socialización política en términos de clase, son la base del singular enraizamiento de ideas socialistas en Chile. De ahí lo natural que resultaba para Allende no reconocer a ningún Estado como "patrón" del chileno, lo endógeno y autónomo de su proyecto nacional. Su elección como Presidente en 1970

2. Ese sentido adquiere la derrota de Georges Bush en las elecciones presidenciales de noviembre de 1992. Ver a este respecto el estudio del profesor del Massachusetts Institute of Technology Lester Thurow: *Head to head. The Coming Economic Battle Among Japan, Europe and America*, N. York, Morrow, 1992.

3. BRÉGEON (Jacques)-LUCHAIRE (Fabienne): "Quelle Défense économique?". *Revue de la Défense Nationale*, Paris, juin 1988; HARBULOT (Ch.): *La machine de guerre économique*. *Etats-Unis, Japon, Europe*, Paris, Economica, 1992.

(por sufragio universal en septiembre, por acuerdo del Congreso Pleno en octubre) es resultante del acumulado incremento del control de la sociedad sobre el Estado, control que vehiculaba la expresión de la voluntad nacional de no ser un Estado-cliente.

Estructurar la sociedad civil es presupuesto, medio y fin del Estado democrático. La reforma del Estado la apoya Allende en la legitimidad dominante en el país, la democrático-institucional. Su finalidad es hacer realidad la plena ciudadanía de la clase obrera y los sectores populares, integrándolos en la sociedad en términos reales y no formales. Mediante una movilización positiva que fortaleciera la sociedad local, incrementando sus redes asociativas. Significaba que la ciudadanía asumía los cambios institucionales. También la voluntad y necesidad de implicar a la población y a las instituciones del Estado en la reforma de este último. El debate popular sobre las Bases de reforma del Estado propuestas por el Presidente Allende debía culminar en un proyecto de Ley ante el Congreso Nacional, que sería sometido a referéndum en el supuesto establecido por la legalidad entonces vigente -es decir, si se producía un desacuerdo entre la voluntad del Ejecutivo y la de las Cámaras.



La renovada Constitución preservaba la autoridad del Estado democrático sobre las FF.AA., en términos equivalentes a los históricamente asumidos -incluidos los acordados en octubre de 1970 entre la Democracia Cristiana, el Presidente electo y la coalición de Unidad Popular⁴, incorporados a la Constitución en la reforma parcial de 9 de enero de 1971.

Salvador Allende era intransigente en punto a la autoridad suprema del Jefe del Estado sobre las FF.AA., garantía de su subordinación a la voluntad nacional democráticamente expresada. En cualesquiera circunstancias. Así, cuando el 21 de octubre de 1969 el general Viaux y otros oficiales se rebelaron en el Regimiento Tacna frente al Presiden-

te Eduardo Frei, el entonces Presidente del Senado -Allende- se presentó ante la dirección máxima del P. Socialista (de la que no formaba parte) exigiendo con la mayor energía la inmediata desautorización del intento de Erik Schnake -"contrario a todos nuestros principios"-, de una aventura con Viaux contra el Presidente constitucional. Y lo atajó. En septiembre-octubre de 1970, como Presidente electo negoció y suscribió las "garantías" que la Democracia Cristiana pedía para elegirle Presidente de la República en el Con-

4. Los Comandantes en Jefe y el Jefe del Estado Mayor de la Defensa Nacional colaboraron en la definición de los términos relativos a las FF.AA.

greso Pleno, pues compartía su contenido democrático⁵. Una sola excepción: cuando en el transcurso de las negociaciones el senador Patricio Aylwin, y algún otro demócrata-cristiano ansioso de levantar bayonetas al ascenso democrático popular, insistieron en mantener como condición de su voto que el Presidente electo se comprometiera a ceder en favor de la propia cúpula castrense la potestad de designar y remover a los generales, Allende rechazó en redondo aceptar una Jefatura del Estado privada de poder tan capital para la vigencia de la democracia representativa -"que han ostentado todos los Presidentes de Chile", agregaba-. En 1970 el sector de Aylwin estaba en minoría en la dirección del P. Demócrata Cristiano, tendría que crear otras circunstancias para alcanzar tal objetivo. El entonces Jefe de Estado Mayor de la Defensa Nacional ha pintado un retrato:

"El viernes 25 de septiembre [de 1970] me ocurre lo más insólito que podía esperar de ese tenso juego de muñequero a que se nos sometía. A las 09:30, un destacado demócratacristiano me plantea directamente, en actitud nerviosamente complacida, que ante la intransigencia de Schneider [Comandante en Jefe del Ejército] para detener a la Unidad Popular, el Presidente Frei estaba dispuesto a que yo encabezara un movimiento que lo derrocaria y lo enviara al extranjero". (...) Enseguida desarrolla su plan: había que "apoderarse de noche de La Moneda, enviar a Frei al extranjero, cerrar el Congreso, suspender la vigencia de los partidos políticos, utilizar en cargos clave a gente de confianza que ellos podrían señalar y, normalizada la situación, llamar de nuevo a elecciones". Yo escuchaba hipnotizado al caballero de arquitectura de la época victoriana (...). Calmadamente, le respondo que me extrañaba que todo lo dicho se me transmitiera por su conducto y no por intermedio del Ministro [de Defensa]

Ossa. (...) Que el plan maestro que me había expuesto era muy cómodo para la D.C., pero que iba a conducir a un desastre nacional más grave que el que se trataba de evitar y que los militares no teníamos por qué mancharnos de sangre las manos para resolver por la fuerza un dilema que es de exclusiva solución política (...). Mi interlocutor queda desconcertado y me dirige una mirada ceñuda cuando me retiro (...)"⁶.

El antecedente ilustra la coherencia de Aylwin -y otros- en aceptar, sin solución de continuidad desde septiembre-octubre de 1970, la no subordinación de las FF.AA. a la autoridad de la representación democrática de la Nación. La destrucción en 1973 del Estado democrático e independiente persiste hasta hoy. Lo muestran las estructuras estatales impuestas mediante la dictadura, cuyo gozne es la fuerza armada fuera del control de las instituciones representativas de la soberanía nacional, el monopolio de la violencia física fuera del control de la autoridad suprema de las instituciones elegidas para expresar la voluntad nacional.

La cooptación burocrática de cuadros procedentes de la antigua izquierda por la institucionalidad creada por la dictadura es el medio deliberadamente concebido para quebrar los referentes históricos y nacionales del liderazgo del país. El efecto así buscado es legitimar la dictadura a través de su legado, deslegitimar la tradición histórica, democrática y nacional del movimiento popular.

La ruptura de las estructuras de participación y control democrático efectivo ha disuelto los lazos que muchos cuadros políticos tuvieron con estratos populares y medios. Con mayor motivo los de aquellos, exiliados o no, estipendiados por organizaciones funcionales al sistema capitalista global. Lo que

5. Aparecen incorporadas, en lo esencial, también en las Bases del proyecto de nueva Constitución.

6. General Carlos Prats, *Memorias...*, cit., pp. 173,174,176. También visitó, con la misma propuesta, al general Guerraty, Comandante en Jefe de la Fuerza Aérea.

favorece su autonomía y disponibilidad personales para insertarse -en cuanto les es posible- en las estructuras burocráticas construidas mediante una dictadura. Con la ilusión de reconstruir su posición de poder. Para tal élite así renovada, la reconstrucción del movimiento popular, el desarrollo de la propia democracia, llega a ser sentida como un riesgo a su status de allegados del sistema engendrado desde 1973.

Quienes en 1970-73 dirigieron políticamente la insurrección contra el Estado democrático -los demócratacristianos liderados por Patricio Aylwin y Eduardo Frei, la derecha encabezada por Onofre Jarpa, la administración Nixon-, para prolongar los efectos de su obra necesitan crear una nueva élite. Destinada a suplantar entre la población la legitimidad anterior a la dictadura. Los intelectuales, líderes, cuadros dirigentes y hombres libres que retoman el legado histórico entran en contradicción explícita o larvada con aquéllos.

El proyecto de Allende de desarrollar la Constitución

La reforma del Estado promovida por Salvador Allende respondía a exigencias y expectativas de sectores sociales emergentes -populares y medios-, que mejoraban así su nivel de control sobre el poder y el excedente económico. Encontraba la hostilidad de los grupos e intereses que se consideraban perjudicados.

Si por un extremo integraba en la Ley de Leyes el respeto a los valores comunes del orden interestatal, centrados en la Organización de las Naciones Unidas, en la Declaración Universal de los Derechos Humanos y en la comunidad con Latinoamérica, en el otro extremo incorporaba el respeto a las comunidades locales cuya identidad se basa en una cultura o etnia diferenciada de la ciudadanía dominante del Estado (mapuches, pascuenses).

Rasgo singular de la propuesta democratización del Estado era articular poder económico, relaciones de producción, planificación y descentralización del presupuesto. El Congreso bicameral comprendía la Cámara de Diputados, elegida por sufragio universal, y la Cámara de los Trabajadores. El origen del proceso legislativo quedaba residenciado en esta última. Sólo los trabajadores eran electores para la Cámara Alta, por sufragio en primer grado (la definición de trabajador era muy amplia, como se puede leer más adelante). La sustitución del Senado por la Cámara de los Trabajadores se inspiraba en la función que aquél desempeñó en la construcción del Estado durante las primeras etapas de la República, aunque ahora su signo era invertido en pro de la mayoría social, no de la oligarquía. En el ámbito infra-estatal, la Junta Provincial, elegida por los Municipios y las organizaciones sociales, de trabajadores y empresas, se articulaba con los agentes administrativos dependientes del Ejecutivo. En el nivel local, los Municipios elegidos por sufragio universal directo se articulaban con el Cabildo Vecinal, elegido en sufragio comunal de segundo grado por los centros comunitarios, sindicatos, etc.

Las Bases del proyecto de reforma de la Constitución reflejan los postulados de la Presidencia de Salvador Allende. Elaborados en agosto de 1972 bajo la supervisión directa de Allende, él mismo entregó personalmente a cada Partido de la coalición de Gobierno una copia de la versión definitiva, el 4 de septiembre de 1972. Era el primer paso para organizar el amplio debate popular que debía culminar en el Congreso Nacional, y probable referéndum, dentro del horizonte de su mandato presidencial -1976. Es la más simbólica concreción institucional que recoge el impulso del proceso histórico de desarrollo democrático que ha seguido Chile, con proyección de futuro.

Las insurrecciones conservadoras de octubre de 1972 y julio-septiembre de 1973 pos-

tergaron su debate público, no su permanente impulso en el seno del Gobierno. Aún en la primera semana de septiembre de 1973 el Presidente Allende instruyó al Ministro del Interior -Carlos Briones, socialista, quien había participado en la subcomisión redactora de las bases de la seguridad social-, para que tuviera presente el Proyecto de reforma de la Constitución en la misión principal que tenía confiada: acordar con el partido demócrata-cristiano los términos de un pacto en el Congreso que preservara el Estado democrático

El debate central entre el Ejecutivo y la oposición parlamentaria demócratacristiana estaba centrado en torno de la delimitación de las áreas de propiedad privada, pública y mixta.

En todo caso, con o sin acuerdo previo de la dirección del P. Demócrata Cristiano o de los partidos de la coalición de Gobierno, el Presidente Allende tenía resuelto que el camino a seguir por el país debía ser decisión de todos los ciudadanos. El lunes 10 de septiembre de 1973 dispuso que advirtieran a la Televisión y las emisoras de radio para entrar en cadena nacional el siguiente martes 11. Iba a anunciar el plebiscito⁷.

Durante dos décadas el texto ha sido inencontrable. Don Eduardo Novoa Monreal, Presidente del Consejo de Defensa del Estado en 1970-72 y asesor jurídico del Presidente de la República, tras paciente búsqueda acaba de hallar parte del material con que trabajaba la

Comisión Central nombrada por el Presidente para asesorarle en este proyecto⁸. Entre el material se encuentran sucesivas redacciones de distintos capítulos, que yo iba transmitiendo a Salvador Allende para su revisión, rectificación y, en especial, para que decidiera sobre las variantes o disyuntivas más neurálgicas. Como fue la relativa al Parlamento Unicameral o Bicameral, o la de transformar el Senado en la Cámara de los Trabajadores. Esta última fue la opción retenida y propuesta por Allende.

El material hoy disponible aún no es completo. Falta la mayor parte del apartado "Estructura del Estado y competencias de sus órganos", y parte del denominado "Gobierno y Administración del Estado". Aunque sí se encuentra el organigrama manuscrito que yo había preparado como Ponente que era precisamente de ambos apartados -que se reproducen bajo el epígrafe "Estructura representativa del Estado".

A Eduardo Novoa Monreal fueron asignadas las ponencias sobre "Deberes y derechos de los ciudadanos", "Constitución y legalidad" y "Garantías sociales y económicas"; a Jorge Tapia V.: "Estado, Gobierno y Soberanía", "Nacionalidad y Ciudadanía" y "Administración de Justicia"; a Sergio Insunza: "Partidos políticos y pluralismo"; a Luis Maira: "Delimitación de las áreas económicas" y "Sistema tributario y financiero"; a Waldo Fortín: "Garantías políticas e individuales" y "Fuerzas Armadas"; a Iván Auger:

7. El mediodía del domingo 9 de septiembre de 1973, el Presidente de la República anticipó personalmente al Comandante en Jefe del Ejército, acompañado del Inspector General del Ejército, general Orlando Urbina, que en las horas siguientes iba a hacer pública la convocatoria del plebiscito. Aquella tarde, de regreso a su casa, el Jefe del Ejército decidió su alta traición, adelantándose a la llamada a la ciudadanía a las urnas del Jefe del Estado.

8. Estaba integrada por el Ministro de Justicia, Jorge Tapia, del P. Radical; el propio Eduardo Novoa; el Ministro Secretario General de Gobierno, Sergio Insunza, del P. Comunista; el diputado Luis Maira, de Izquierda Cristiana; el jurista Waldo Fortín, del P. Socialista; y por mí como representante personal del Presidente. La Comisión Central, a su vez, presidía el trabajo de diez subcomisiones especializadas, integradas por altos funcionarios del Gobierno y la Administración. Las Bases del proyecto fueron conocidas, y compartidas, por la dirección de la Central Única de Trabajadores, que presidía Luis Figueroa, en particular la idea de la Cámara de los Trabajadores como sede de la iniciativa legislativa.

“Administración territorial” y “Sistema de planificación”.

Tampoco la redacción es en todas sus partes la última, con un estilo más pulido y trabajado. Al disponer de la transcripción de las deliberaciones y posicionamientos de los ponentes, se distingue el orden cronológico de cada desarrollo.

En diciembre de 1972 tuve a la vista la versión definitiva de las Bases del proyecto al preparar la “Plataforma del Gobierno y del Partido de Unidad Popular” -aprobada y difundida durante las elecciones parlamentarias de marzo de 1973-, que recogía algunas propuestas del proyecto de reforma. La comparación de los textos me ha permitido comprobar los capítulos ahora disponibles, e identificar los incompletos. He contrastado el material que ve por primera vez la luz con la presentación de sus líneas generales expuesta por el Presidente Allende a los cuadros de los partidos de la coalición de Gobierno en el Estadio Chile, el 5 de septiembre de 1972⁹, así como con los postulados incorporados al III Mensa-

je al Congreso Pleno (21 de mayo de 1973). Los capítulos que publicamos tienen la redacción de una versión penúltima, pero sin que la última cambiara nada sustancial. Por ello puedo concluir que el texto recuperado revela, mejor que ningún otro conocido, la estructura del Estado y de la organización socio-político-económico-cultural hacia la que Salvador Allende orientaba su Gobierno.

Este testimonio reivindica la visión evolutiva y progresiva de Chile interrumpida por la camarilla que se apropió del Estado y secuestró la soberanía popular. Pausa temporal -en el proceso histórico de un pueblo, dos o cuatro décadas son períodos cortos, las constantes estructurales perduran-. La visión de Allende se apoyaba en realidades sociales profundas, enraizadas en la realidad, y en ideales permanentes de democracia, pluralismo, libertad, igualdad. En el Derecho constitucional comparado no conozco otra propuesta, gestada por los protagonistas de un proceso colectivo nacional, que engarce hasta tal nivel valores de democracia participativa y representativa, política y económica.

Joan E. Garcés

9. Reproducido en ALLENDE (S.): *Obras Escogidas*, Santiago, Ediciones del Centro de Estudios Políticos Latinoamericanos Simón Bolívar, Fundación Presidente Allende (España), 1992, pp. 473-480.

BASES PARA LA REFORMA DE LA CONSTITUCION POLITICA DEL ESTADO

I ESTADO, GOBIERNO Y SOBERANIA

La República de Chile es un Estado unitario, de Gobierno democrático y popular, que se apoya en la fuerza creadora de los trabajadores. Integra la comunidad latinoamericana y participa en la comunidad universal como país libre, soberano y económicamente independiente.

El fin de su organización social y política es crear una sociedad fundada en la libertad, la igualdad, la solidaridad y la justicia, en que se asegure el desarrollo integral y digno de la personalidad humana como consecuencia del dominio y goce comunes de los recursos naturales y bienes de producción fundamentales, y del término de la explotación del hombre por el hombre.



Todo el poder reside en el pueblo, el que lo ejerce participando en las formas de autogobierno popular que la Constitución establece, o delegando su ejercicio en las autoridades que ella determina.

Todo aquel a quien el pueblo ha confiado representación o autoridad responde de los actos que ejecute en el desempeño de estas funciones, y debe ejercer sus facultades de acuerdo a las competencias y finalidades que la Constitución y las leyes le señalan.

II NACIONALIDAD

Los principios que informan la nacionalidad en la Constitución vigente permanecerán en vigor. Para facilitar la incorporación de los extranjeros a la sociedad chilena se facultará al Presidente de la República para otorgar a aquellos que tengan más de quince años de residencia carta de nacionalización, sin que pierdan su nacionalidad anterior.

III CIUDADANIA

Son ciudadanos con derecho a sufragio los chilenos que hayan cumplido 18 años de edad y estén inscritos en los registros electorales.

La obtención de la calidad de ciudadano y el ejercicio de los derechos que de ella emana es una obligación de inexcusable cumplimiento.

Ninguna Ley podrá restringir el derecho a sufragio por razón de sexo, profesión, actividad o residencia. Deberá garantizarse el ejercicio de los derechos ciudadanos a los chilenos que residan en el extranjero.

En las elecciones directas realizadas para constituir los órganos que esta Carta establece, el sufragio será siempre directo y secreto.

La Ley establecerá un régimen continuo de inscripciones en registros públicos, cuyo plazo de vigencia precisará la anticipación con que se deberá estar inscrito para tener derecho a sufragio y la forma de emisión de este último.

La condición de trabajador deberá acreditarse, en su caso, en el momento de la inscripción y en el de emitir el voto.

En las elecciones de los organismos representativos que esta Constitución establece se utilizará un sistema que asegure la representación proporcional de todas las opiniones.

IV DEBERES Y DERECHOS

Principios generales

El sistema jurídico, destinado a facilitar la construcción del socialismo, acentúa y asegura los principios humanistas que reconocen a todos los hombres dignidad, libertad, paz, propiedad personal y un ambiente favorable para el desarrollo integral de su personalidad dentro de una sociedad organizada sobre bases de justicia y solidaridad.

La Constitución mantiene todos los derechos y garantías reconocidos hasta ahora y, además, los enriquece y refuerza con aquellos otros que el progreso de la conciencia mundial ha señalado, por ejemplo, en la Declaración Universal de los Derechos Humanos de las Naciones Unidas, de 1948, o en elaboraciones posteriores, como un mejor aseguramiento de la privacidad humana, especialmente en lo que mira a la vida íntima y a la del hogar, y el rechazo del empleo de medios, de cualquier naturaleza, capaces de alterar el equilibrio psíquico o el curso de los procesos y reacciones mentales.

El Estado se obliga a crear y mantener condiciones objetivas apropiadas que permitan que estos derechos tengan una vigencia real.

Un sistema jurídico moderno debe incorporar a su normativa no solamente aquello que el hombre pueda reclamar para sí, sino también las obligaciones que tiene para con los demás hombres, especialmente para con el conjunto organizado de ellos que es la sociedad. Toda declaración de derechos queda incompleta, en este momento de la vida nacional, si ella no se integra con una declaración de los deberes del hombre, capaz de encauzar la vida social bajo el signo de la hermandad y solidaridad entre los hombres, como vía necesaria para una gradual implantación del socialismo.

Todo hombre tiene el derecho a cuanto le sea necesario para el pleno desarrollo de sus posibilidades como tal, siempre que se le aseguren posibilidades y ocasiones iguales para todos. Todo hombre tiene el deber de aplicar su capacidad personal al bien de la sociedad de la que es parte y de contribuir a que ésta alcance una forma de convivencia que asegure a todos sus miembros la posibilidad de su más completa realización humana.

Se da acogida en la Constitución a nuevos derechos, como el de contraer matrimonio y fundar una familia contando con la protección del Estado; el de los padres de educar a sus hijos en forma que hagan de ellos personas sanas corporal y espiritualmente, y ciudadanos conscientes de su responsabilidad cívica; el de igualdad del hombre y de la mujer en la familia, en el trabajo y en la participación en la vida social; el de la infancia, cualquiera que sea su origen, a ser objeto de protección especial y de atención solícita y preferente por parte del Estado; el de las madres a que se les reconozcan tratos especiales en razón de embarazo, maternidad y cuidado de sus hijos de cortos años, y el de todo hombre a contar con lo necesario para satisfa-

cer sus necesidades de tal con un mínimo de dignidad, especialmente en lo que concierne a alimentación, vestuario y vivienda. Secciones especiales de la futura Constitución se ocupan en forma más detallada de los derechos específicos de la participación del pueblo en la estructura del Estado; de los trabajadores; de la más amplia seguridad social; de la mujer y de la condición de la familia; de la educación, etc.

Se consagra la libertad de la actividad espiritual creadora; la protección e impulso a las investigaciones científicas y a las manifestaciones artísticas, y el derecho de todos a participar y disfrutar de la vida cultural y artística de la comunidad, y en toda actividad que tienda al perfeccionamiento físico por medio de las prácticas deportivas.

El Estado asegura al pueblo mapuche y demás grupos étnicos autóctonos el derecho a desarrollar su personalidad cultural y al uso y cultivo de su lengua materna. La Isla de Pascua tendrá un representante propio en el Congreso.

El ámbito de los deberes sociales está centrado en el principio básico de que todo hombre tiene el deber de trabajar de acuerdo con su propia capacidad, y que no puede reclamar beneficios de la sociedad si no rinde con sus posibilidades corporales, intelectuales o de creación un resultado que represente un aporte material, científico o cultural a la comunidad. Es deber participar activamente en las tareas sociales en la forma prevista por la Ley y colaborar en cuanto tienda a la protección de la salud pública y a la elevación del nivel cultural de la población.

Es deber respetar la Constitución y las leyes; tener en cuenta en todos los actos los intereses de la sociedad de que se forma parte; resguardar y proteger el patrimonio nacional, la propiedad social y del Estado, los recursos naturales del país; defender a la patria y cumplir con las obligaciones militares; de-

sempeñar honesta y diligentemente las funciones públicas, remuneradas o no, que sean confiadas, y adquirir una educación compatible con las propias posibilidades.

Trabajo

Todo ciudadano tiene derecho al trabajo, a elegir libremente la ocupación, empleo o actividad de acuerdo a su capacidad. Tiene derecho a una remuneración según la cantidad y calidad del trabajo que ejecute. La remuneración de las mujeres y jóvenes no tendrá discriminación.

Todo trabajador tiene derecho a una remuneración mínima que le asegure, a él y a su familia, una existencia digna, garantizando la satisfacción de las necesidades alimenticias, de vivienda, vestuario, educación, recreación y descanso.

La remuneración mínima fijada por la Ley, o en la forma que ésta determine, de acuerdo a lo dispuesto en el inciso anterior, deberá ser reajustada periódicamente de acuerdo a las variaciones experimentadas por el costo de la vida.

El Estado aplica una política económica, de salud, social y cultural en orden a aprovechar las aptitudes físicas, intelectuales y creativas de todo el pueblo para desarrollar de manera sostenida, en conjunto con el crecimiento de la producción, el pleno empleo, el elevamiento del nivel de vida, la paulatina reducción de la jornada de trabajo, especialmente en las labores pesadas o riesgosas, la superación de las diferencias entre el trabajo manual e intelectual y el de la ciudad y el campo.

El derecho al trabajo está garantizado por la Propiedad Social de los medios de producción en las empresas estatales y su función dinamizadora; por la existencia del área mixta de la economía y de la propiedad cooperativa; por la planificación del proceso produc-

tivo en el sector privado; por el aumento de la productividad del trabajo, por el desarrollo científico-tecnológico; por la permanente formación y especialización de los trabajadores, y por las normas del nuevo derecho al trabajo.

Concepto de trabajador

Trabajador: Productor de bienes o servicios mediante su acción personal y directa sobre los medios de producción.

Los trabajadores son manuales o intelectuales.

Deberá considerarse trabajador a la persona que entra en una relación de trabajo para obtener calificación.

Son trabajadores los investigadores, técnicos y científicos de todas las categorías o especialidades que prestan servicios al Estado o a empresas o instituciones de cualquier índole.

Para los efectos de este texto legal, no se considerará trabajador a la persona que emplee trabajadores asalariados con fines de lucro personal. Nadie que se beneficie de la plusvalía del trabajo ajeno podrá considerarse trabajador. Ninguna persona que desarrolle su actividad con fines especulativos puede considerarse trabajador.

Participación

Los derechos de los trabajadores los garantizan los propios trabajadores a través de su participación en todos los organismos de decisión.

Los trabajadores participan en la conducción de sus centros de trabajo, en la forma y condiciones que determine la Ley.

Los trabajadores participan dentro de las empresas y centros de trabajo en la elaboración de los planes de producción y servicios, y organizan la discusión permanente en torno a sus metas.





Organización Sindical

Los sindicatos son el organismo de expresión laboral de los trabajadores.

Todos los trabajadores tienen derecho a sindicalizarse sin autorización previa. Los Sindicatos son independientes y tienen derecho a redactar sus estatutos y reglamentos, elegir libremente a sus representantes, organizar su administración y formular su programa de acción. Todas las directivas sindicales serán elegidas en votación secreta, directa y proporcional.

Los Sindicatos se entienden legalmente constituidos y gozan de personalidad jurídica por la sola inscripción del acta de constitución y de su estatuto, en la forma y condiciones que determine la Ley.

La Central Unica de Trabajadores (CUT) es la estructura superior de la organización sindical chilena y, juntamente con los sindicatos de base, y sus estructuras intermedias, es la organización de clase de los trabajadores de Chile.

Los Congresos de la Central Unica de Trabajadores determinarán la estructura general del movimiento sindical.

La generación de los Congresos de la CUT y de su directiva será democrática, por votación secreta, directa y proporcional por sector, rama o empresa de todos los trabajadores sindicalizados.

Corresponde a la CUT y a las estructuras sindicales, en sus distintos niveles, la representación general de los trabajadores del país, de la rama o de la unidad de producción o de servicio, y la responsabilidad en la incorporación plena de los trabajadores a la construcción de la sociedad socialista mediante una integral participación en el Estado, la economía y en todos los aspectos de la vida social y cultural.

Los sindicatos participan, según disponga la Ley, en los organismos básicos o intermedios de la estructura política y administrativa del Estado.

Los sindicatos tienen derecho a convenir con los organismos estatales, direcciones de empresa y otras estructuras de producción y servicios, convenios colectivos referentes a condiciones de trabajo y vida de los trabajadores.

Seguridad social

La seguridad social es un servicio público, función exclusiva y primordial del Estado. La responsabilidad de su administración se radica en las instituciones que crea la Ley, la que debe contemplar, especialmente, la participación directa de representantes de los trabajadores y de otros sectores de la comunidad.

La seguridad social se basa en el principio de la solidaridad y se financia con cargo a los ingresos generales del Estado. Las prestaciones del sistema de seguridad social se otorgan en consideración al estado de necesidad de los beneficiarios y no están condicionadas, cuantitativa ni cualitativamente, a los aportes que ellos, directa o indirectamente, hayan hecho al sistema.

Todos los miembros de la comunidad tienen derecho, en igualdad de condiciones, a idénticas prestaciones ante un mismo estado de necesidad. A iguales condiciones, el sistema de seguridad social presta los mismos servicios y establece los mismos derechos para todas las personas, cualquiera que sea su empleo o renta.

Cualquier sistema de protección que exceda del régimen general, sólo podrá ser establecido con financiamiento a cargo de los propios beneficiarios, sin que pueda ser trasladado, directa o indirectamente, a la comunidad.

Las prestaciones de medicina social se otorgan a través de un servicio único de salud. Se proveerá la asistencia médica integral en todos los períodos de la vida, especialmente a la madre durante el embarazo y el parto, y al niño.

El sistema general de seguridad social garantiza a todos los miembros de la comunidad las acciones médicas y económicas tendientes a la protección de la familia, especialmente en los aspectos materno-infantiles, para cuyo efecto asegura el desarrollo y financiamiento suficientes de maternidades, salas cunas y jardines infantiles; subsidios por interrupción temporal de la capacidad de ganancia, por enfermedad, accidentes y maternidad; pensiones por vejez e invalidez y de sobrevivientes; subsidios de cesantía y servicio de colocaciones, dentro de una política de pleno empleo; prestaciones familiares, en efectivo, especies o servicios, para ayudar a la mantención de menores dependientes y asegurar su

adecuado desarrollo físico, intelectual y social; acceso a la vivienda higiénica y digna, adecuada a las necesidades del grupo familiar; y prestaciones adicionales que proporcionen a los trabajadores y sus familias los medios para su conveniente recreación y descanso.

Educación

El objetivo primordial del proceso educativo es despertar las capacidades de cada cual, orientándolas hacia la preparación del hombre para que desempeñe una función creadora en la sociedad, a considerar el trabajo humano como el más alto valor, a expresar la voluntad de independencia nacional y conformar una visión crítica de la realidad.

El Estado cumple con la tarea educacional a través del Sistema Nacional de Educación, encargado de coordinar todos los elementos sociales que contribuyen a la formación humana, tales como salas cunas, jardines infantiles, establecimientos educacionales, los centros de trabajo, los medios de comunicación social y la organización familiar. En este sentido el Estado propenderá a que el proceso educativo sea permanente y a que las actividades de aprendizaje y formación sistemática se combinen con el trabajo.

El Estado asegura el derecho a la educación desde la etapa preescolar. Igualmente garantiza a todos el reconocimiento de sus aptitudes y capacidades, evitando la exclusión de aquel que las reúna de la actividad correspondiente.

La enseñanza básica es obligatoria y el Estado debe proporcionarla gratuitamente.

El Consejo de la Superintendencia de Educación Pública, bajo la autoridad del Gobierno, estará integrado por representantes de todos los sectores vinculados al sistema nacional de educación. La representación de estos sectores deberá ser generada democráticamente.

La Superintendencia de Educación Pública tendrá a su cargo la inspección de la enseñanza nacional.

Sólo la educación privada gratuita y que no persiga fines de lucro recibirá del Estado una contribución económica que garantice su financiamiento, de acuerdo a las normas que establezca la Ley.

Libertad de enseñanza

La educación que se imparta a través del sistema nacional será democrática y pluralista, y no tendrá orientación partidaria oficial. Su modificación se realizará también en forma democrática, previa libre discusión en los organismos competentes de composición pluralista.

La organización administrativa y la designación del personal de las instituciones privadas de enseñanza serán determinadas por los particulares que las establezcan, con sujeción a las normas legales.

Los organismos técnicos competentes harán la selección de los textos de estudio sobre la base de concursos a los cuales tendrán acceso todos los educadores idóneos, cualquiera que sea su ideología. Habrá facilidades equitativas para editar y difundir esos textos escolares, y los establecimientos tendrán libertad para elegir los que prefieran.

Las Universidades estatales y las particulares reconocidas por el Estado son

personas jurídicas dotadas de autonomía académica, administrativa y económica. Corresponde al Estado proveer a su adecuado financiamiento para que puedan cumplir sus funciones plenamente, de acuerdo a los requerimientos educacionales, científicos y culturales del país.

El acceso a las Universidades dependerá exclusivamente de la idoneidad de los postulantes, adquirida en la enseñanza media o a través de una formación o educación similar que permita cumplir las exigencias objetivas de naturaleza académica. El ingreso y promoción de profesores e investigadores a la carrera académica se hará tomando en cuenta su capacidad y aptitudes.

El personal académico es libre para desarrollar las enseñanzas conforme a sus ideas, dentro del deber de ofrecer a sus alumnos la información necesaria sobre las doctrinas y principios diversos y discrepantes.

Los estudiantes universitarios tienen derecho a expresar sus propias ideas y a escoger, en cuanto sea posible, la enseñanza y tuición de los profesores que prefieran.

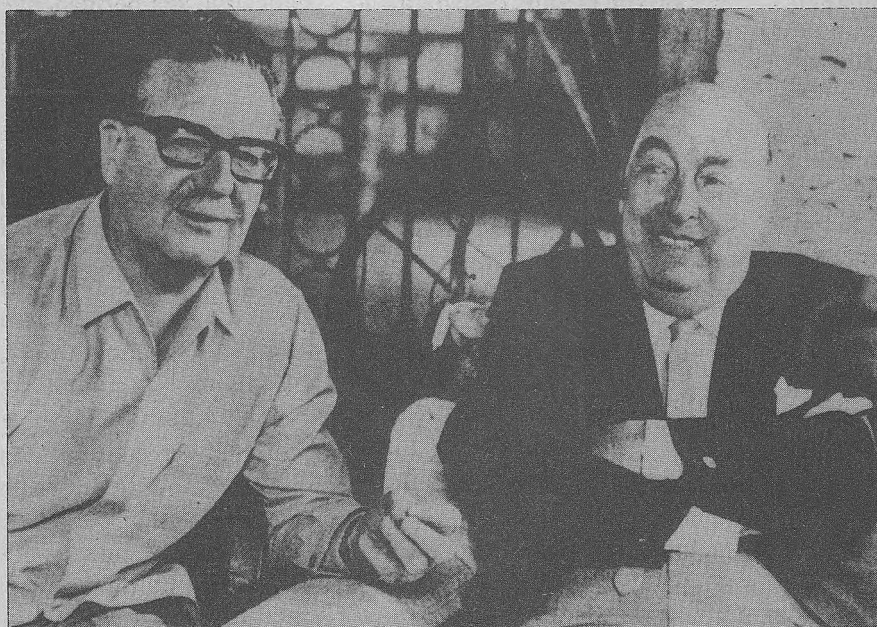

**De la mujer, la familia
y el niño**

La familia es una institución a la que el Estado presta especial atención, facilitando su constitución y pleno desarrollo. Es deber preferente de las organizaciones de la comunidad propender a estos fines.

La madre sola goza de todos los derechos establecidos en esta Constitución. Queda prohibida toda discriminación en razón de su situación.

Es deber del Estado remover los obstáculos que impidan a la familia obtener las condiciones materiales necesarias para lograr un desarrollo integral de sus miembros.

Asimismo vela para que existan condiciones que permitan a la familia una procreación responsable y el cuidado de la maternidad y del niño.

La mujer goza de derechos iguales a los del hombre en todos los dominios de la vida política, económica, cultural, social y familiar.

El Estado facilita un desarrollo normal de los menores que no se encuentran integrando un grupo familiar, siendo deber preferente de las organizaciones de la comunidad atender a este fin.

Las leyes garantizan a los ancianos el derecho al descanso y a una vejez tranquila.

Un Código de la Familia regulará todas las relaciones jurídicas de la misma, con arreglo a los principios establecidos en esta Constitución Política.

El Código de la Familia no podrá contener disposiciones discriminatorias en razón de filiación ni estado civil, y establecerá un sistema

adecuado que facilite una efectiva investigación de la paternidad. El que procrea un hijo debe asumir la responsabilidad paterna.

Existirán Tribunales de la Familia para garantizar el efectivo cumplimiento de los derechos que correspondan a cada miembro del grupo familiar.

V

**ESTRUCTURA DEL ESTADO Y
COMPETENCIA DE SUS ORGANOS¹⁰**

El Congreso estará formado por la Cámara de Diputados y la Cámara de los Trabajadores.

La Cámara de Diputados es elegida por sufragio universal, directo y secreto. Debe elegirse un diputado por cada setenta mil habitantes.

La Cámara de los Trabajadores es elegida en votación nacional, secreta y directa de los trabajadores.

El procedimiento legislativo tiene su inicio en la Cámara de los Trabajadores.

Las elecciones parlamentarias se llevarán a cabo juntamente con la elección de Presidente de la República, cada seis años.

El Presidente de la República podrá disolver el Congreso Nacional por una sola vez dentro de su período presidencial. En caso de disolución del Congreso se procederá a la elección de un nuevo Congreso en la fecha que el Presidente de la República fije en el decreto de disolución. El Congreso disuelto continuará en funciones hasta la víspera del día en que el electo inicie su período constitucional.

Las leyes podrán tener su origen en los órganos Legislativo y Ejecutivo y también por iniciativa popular. La iniciativa popular requerirá la firma de a lo menos cinco mil ciudadanos o el

10. Texto incompleto.

ESTRUCTURAS REPRESENTATIVAS DEL ESTADO

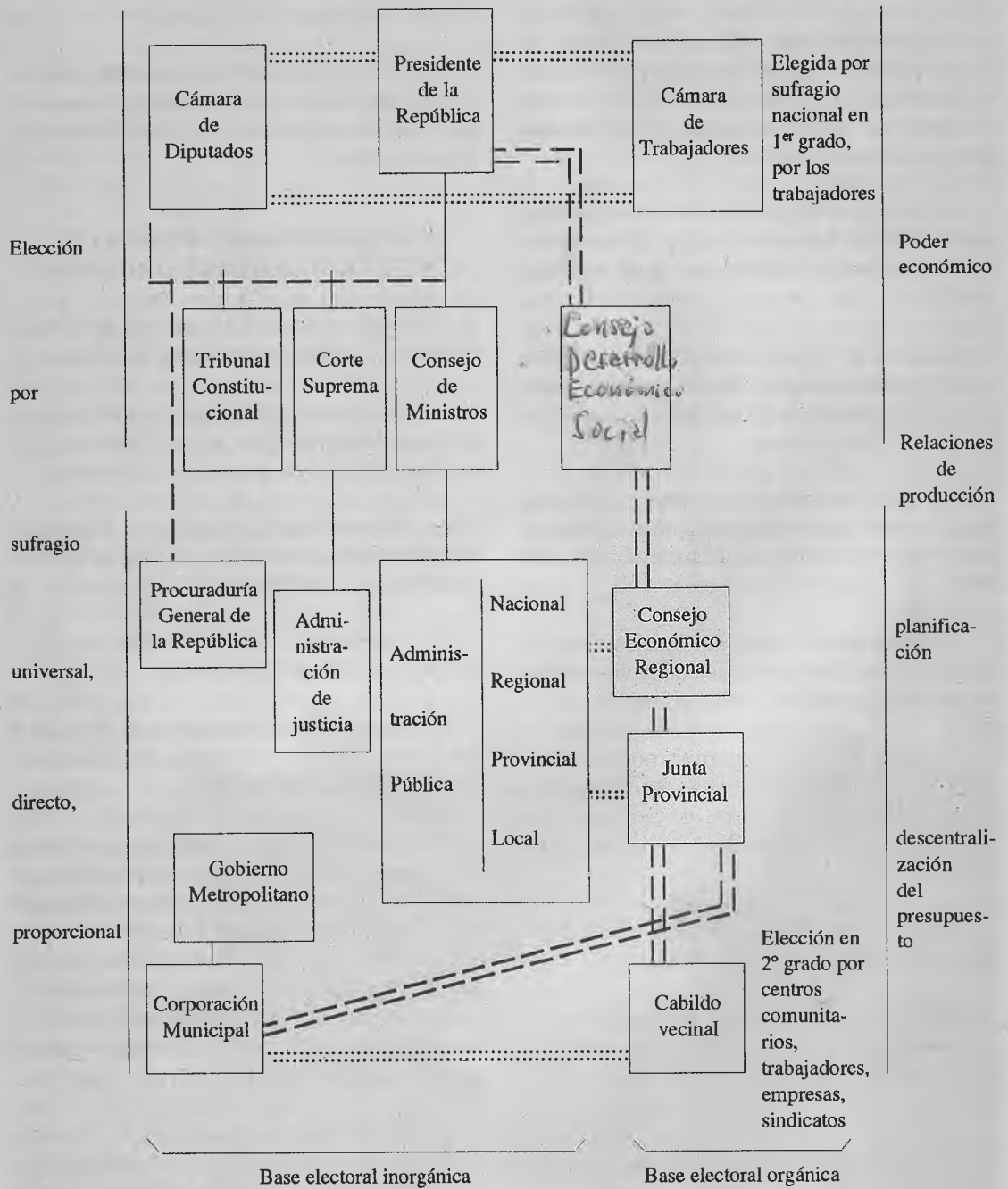

patrocinio de la Central Unica de Trabajadores. Se mantendrá la iniciativa exclusiva del Presidente de la República en todas las materias que la vigente Constitución señala.

La administración del Estado configura una totalidad orgánica cuya dirección superior esté confiada al Presidente de la República.

Sin perjuicio de su unidad orgánica, la Administración Estatal está orientada a la plena utilización de todos los recursos nacionales para el desarrollo integral de las regiones, provincias y comunas, las que deberán disponer de facultades y recursos propios y de los asignados en el Presupuesto de la Nación.

Con la sola excepción de los cargos de confianza exclusiva y libre designación del Presidente de la República, en la Adminis-

tración Pública debe garantizarse la carrera funcionaria.

Debe establecerse un sistema de fiscalización de la eficiencia de los organismos y servicios públicos, con participación de los ciudadanos.

VI GOBIERNO Y ADMINISTRACION DEL ESTADO¹¹

Al Presidente de la República le está confiada la Administración y Gobierno superiores del Estado.

La Constitución recoge todas las facultades que actualmente contempla la Constitución Política del Estado y que aluden propiamente a las atribuciones políticas del Jefe del Estado: nombrar a los Ministros y Viceministros del Estado, convocar a sesiones al Parla-



11. Texto incompleto.

mento, participar en la formación de las leyes, declarar la guerra, conducir las relaciones internacionales, declarar el estado de asamblea o de sitio, etc.

El Consejo de Ministros, presidido por el Presidente de la República, adoptará las resoluciones generales en materia de orden económico, político, social y administrativo, coordinando la actividad de los Ministros.

Régimen administrativo

La Administración del Estado comprende todos los organismos y entidades, cualquiera que sea su naturaleza jurídica, que desarrollan actividades de interés común y que actúan con atribuciones y facultades propias del Estado.

La autoridad del Presidente de la República se extiende a todo cuanto tiene por objeto lograr que la Administración cumpla adecuadamente las finalidades de bienestar común que se asignan a los Servicios y Entidades que la componen.

La Ley determina el número, identidad y atribuciones de los Ministros y Viceministros de Estado; fija las normas generales que deben orientar la creación, establecimiento y funcionamiento de los Servicios Públicos; y consagra los derechos y deberes fundamentales de los trabajadores del Estado.

Son materia de Ley las relativas a la nacionalidad, la ciudadanía y derechos cívicos, las garantías individuales, estado y capacidad de las personas, determinación de delitos y penas, procedimientos penales y civiles, tributos, organización y atribuciones del Parlamento, Poder Judicial, y otras materias que deben precisarse.

Son propias de la potestad reglamentaria las materias relativas a la estructuración de los organismos que integran la Administración del Estado, fijación de dotaciones de

personal y sus remuneraciones conforme a las bases establecidas por Ley.

El Presidente de la República podrá delegar en los Ministros y Viceministros de Estado, o en otras Autoridades superiores de la Administración, el ejercicio de parte de su potestad reglamentaria y parte de las atribuciones que le corresponden según su investidura, en materias que en cada caso deben señalarse específicamente y sin perjuicio de su facultad para revocar las delegaciones de poder o de modificarlas.

Deberá normarse la probidad administrativa y responsabilidad funcionaria.

Se establecerá la participación organizada del pueblo y de los trabajadores de la Administración del Estado en las decisiones de la Administración y en la integración de los Organismos de Control de la actividad administrativa.

La Constitución establecerá las normas básicas que regulen la actividad de control de la Administración, tanto el control de legalidad como el de conveniencia u oportunidad.

La fiscalización deberá ser, en principio, a posteriori, con el fin de no retardar o entorpecer la actividad administrativa, y sólo por excepción constituirá un control preventivo en materias de importancia como, por ejemplo: los decretos con fuerza de Ley, reglamentos y otros actos de similar relevancia.

Los organismos de control deberán tener una dirección colegiada, en forma de un Consejo integrado, por ejemplo: por los Jefes Superiores del Organismo, un delegado del Gobierno, de los trabajadores (CUT) y de los funcionarios del propio Servicio. Este Consejo tendrá competencia para orientar la política de fiscalización y resolver las materias generales o de mayor importancia.

En el control preventivo de legalidad, se mantendrá el recurso de insistencia.



**VII
ADMINISTRACION TERRITORIAL¹²**

La Comuna

El territorio nacional se organiza en unidades geográficas, las comunas, que serán dirigidas por un Municipio que las administra y planifica en su desarrollo.

El Municipio está constituido por una Corporación Municipal, elegida por todos los ciudadanos por voto, libre, secreto y proporcional, y por el Cabildo Vecinal, constituido

por representantes de todas las organizaciones comunitarias y de trabajadores, empresas, servicios y sindicatos.

La Corporación Municipal tiene por función la administración local, la elaboración del plan de desarrollo de la Comuna y la aplicación del mismo, una vez aprobado por las instancias superiores.

El Cabildo Vecinal tiene por función representar ante la Corporación Municipal los problemas de la comuna y sus posibles soluciones, el control de las actividades del Municipio y la aprobación del plan de desarrollo comunal.

El Gobierno Metropolitano

En todos los conglomerados urbanos de más de 300.000 habitantes, y que comprendan dos o más Comunas, habrá un Gobierno Metropolitano que coordinará su administración y desarrollo.

Su función esencial es atender los problemas de desarrollo físico de la ciudad.

El Gobierno metropolitano está constituido por un Cabildo metropolitano y por un Comité Ejecutivo elegido por dicho Cabildo.

El Cabildo Metropolitano está integrado por representantes de todos los Municipios que forman parte de la ciudad. Cada Municipio elige a lo menos un representante para dicho Cabildo, distribuyéndose los integrantes del mismo en proporción a la población de cada Comuna.

12. Texto incompleto.

La Provincia

Las Comunas se agrupan en Provincias, que administran y planifican el desarrollo de la misma.

Los organismos administrativos de la Provincia son el Intendente y la Junta Provincial.

El Intendente, designado por el Presidente de la República, es el órgano ejecutivo de la Provincia y coordina los servicios públicos.

Las Juntas Provinciales están presididas por el Intendente y de la misma forman parte, en igual proporción, los representantes

- a) de los servicios del Estado;
- b) de los Municipios;
- c) de las organizaciones de base: organismos comunitarios y de trabajadores y empresas.

La Junta Provincial aprueba el plan de desarrollo de la Provincia y controla la acción del Intendente.

La Región Económica Geográfica

La región es el marco geográfico de referencia para la formulación y aplicación de los planes de desarrollo y constituye el área jurisdiccional de los servicios públicos.

Los órganos de la región son el Viceministro Regional y el Consejo de Desarrollo Regional.

El Viceministro Regional es designado por el Presidente de la República y está encargado de coordinar, ejecutar y controlar los planes de desarrollo regional.

El Consejo de Desarrollo Regional está compuesto por representantes de las Juntas Provinciales y es el encargado de controlar la

acción del Viceministro y aprobar los planes de desarrollo regional.

VIII PARTIDOS POLITICOS

Permanecen vigentes las normas del llamado "Estatuto de Garantías", suscrito entre la Unidad Popular y el Partido Demócrata Cristiano después del 4 de Septiembre de 1970 y antes de la elección del Presidente por el Congreso Pleno -Artículo 9º de la Constitución Política, agregado por la Ley Nº 17.398 del 9 de Enero de 1971, que dice:

"La Constitución asegura a todos los ciudadanos el libre ejercicio de los derechos políticos, dentro del sistema democrático y republicano.

Todos los chilenos pueden agruparse libremente en partidos políticos, a los que se reconoce la calidad de personas jurídicas de derecho público y cuyos objetivos son concurrir de manera democrática a determinar la política nacional.

Los partidos políticos gozarán de libertad para darse la organización interna que estimen conveniente, para definir y modificar sus declaraciones de principios y programas y sus acuerdos sobre política concreta, para presentar candidatos en las elecciones de Regidores, Diputados, Senadores y Presidente de la República, para mantener secretarías de propaganda y medios de comunicación y, en general, para desarrollar sus actividades propias. La Ley podrá fijar normas que tengan por exclusivo objeto reglamentar la intervención de los partidos políticos en la generación de los Poderes Públicos.

Los partidos políticos tendrán libre acceso a los medios de difusión y comunicación social de propiedad estatal o controlados por el Estado, en las condiciones que la Ley determine, sobre la base de garantizar una adecuada expresión a las distintas corrientes de opinión en proporción a los sufragios obtenidos por cada una en la última elección general de Diputados y Senadores o Regidores".

Intercalar el siguiente inciso antes del último del actual artículo 9º de la Constitución, que se mantiene:

"Los partidos políticos podrán agruparse en partidos federados siempre que acepten un programa común y similares definiciones políticas básicas. Los partidos federados (y las confederaciones de partidos) deberán tener una mesa directiva común. Los partidos asociados en federaciones sólo podrán presentar candidatos en la lista común que para tales efectos confeccionará la mesa directiva central del partido federado".

Substituir el artículo 25 de la vigente Constitución por el siguiente:

"En las elecciones parlamentarias y municipales se empleará un procedimiento que dé por resultado, en la práctica, una efectiva proporcionalidad en la representación de las opiniones y de los partidos políticos, o federaciones o confederaciones de partidos, en su caso".

IX FUERZAS ARMADAS

Se mantienen los criterios ya aprobados e incorporados a la Constitución vigente. Es decir:

ART. 22.- La fuerza pública está constituida única y exclusivamente por las Fuerzas Armadas y el Cuerpo de Carabineros, instituciones esencialmente profesionales, jerarquizadas, disciplinadas, obedientes y no deliberantes. Sólo en virtud de una Ley podrá fijarse la dotación de estas instituciones.

La incorporación de estas dotaciones a las Fuerzas Armadas y a Carabineros sólo podrá hacerse a través de sus propias escuelas institucionales especializadas, salvo la del personal que deba cumplir funciones exclusivamente civiles.

ART. 23.- Toda resolución que acordare el Presidente de la República, la Cámara de Diputados, el Senado o los Tribunales de Justicia, a presencia o requerimiento de un ejército, de un jefe al frente de fuerza armada o de alguna reunión del pueblo que, ya sea con armas o sin ellas, desobedeciere a las autoridades, es nula de derecho y no puede producir efecto alguno.

El Estado se preocupará de posibilitar la contribución de las FF.AA. al desarrollo económico del país, en la planificación nacional, sin perjuicio de su labor esencial de defensa de la soberanía y la integridad de las fronteras. A las instituciones encargadas del Orden Público, Carabineros e Investigaciones, debe corresponderles, junto a sus tareas específicas, una amplia labor social.

X PRINCIPIOS DE LA ECONOMIA

La Economía está enteramente al servicio del pueblo. Corresponde al Estado promover, orientar y llevar a cabo el desarrollo económico nacional y velar por el crecimiento equilibrado de las diversas regiones geográfico-económicas.

Los productores privados colaboran en la realización de los planes y en la consecución de las metas de la economía, de acuerdo a las directivas que establecen los organismos de planificación.

Se garantiza la propiedad y gestión privada de la pequeña y mediana empresa, en los términos que determine la Ley.

No podrá ser nacionalizada la pequeña y mediana propiedad rústica y la pequeña o mediana empresa industrial, pesquera, minera, comercial o de servicios.

En el caso de que conforme a la Ley una empresa fuere nacionalizada, la indemnización deberá pagarse en forma previa, al contado y según el valor de libros establecido al 31 de diciembre del año anterior al de la expropiación.

Los predios rústicos cuya superficie cultivable sea igual o inferior a 40 hectáreas de riego básico, no podrán ser expropiados para fines de reforma agraria sino por las causales de abandono o mala explotación, imputables al propietario. En estos casos, la indemniza-



ción se determinará de conformidad a lo dispuesto en el inciso siete de Art. 10 N° 10 de la vigente Constitución¹³, se pagará previamente y al contado, y no podrá tomarse posesión material del predio hasta que la resolución expropiatoria se encuentre ejecutoriada.

Industria y Comercio

La actividad económica nacional se desarrolla a través de las áreas social, mixta y privada.

Constituyen el área social las empresas de carácter básico o preeminente para la vida económica nacional, en que la propiedad pertenece a la sociedad en su conjunto y cuyo titular es el Estado o alguno de sus organismos dependientes.

Constituyen el área mixta aquellas empresas en que el dominio pertenece en parte al Estado o a organismos o entidades que de él dependen, dentro de las proporciones que la Ley determine, y que aun teniendo carácter básico y prominente para la economía del país, están sujetas a factores tecnológicos, de comercialización u otros que aconsejen la asociación entre capital público y privado.

Constituyen el área privada las empresas no incluidas en alguna de las dos áreas anteriores.

Se prohíbe la existencia de monopolios, cualquiera que sea la forma que adopten. Sólo el Estado o sus organismos dependientes podrán concentrar total o parcialmente actividades económicas.

Formarán parte del área de propiedad social las empresas que desarrollen su actividad en alguno de los siguientes rubros:

1. La gran minería del cobre, del hierro, del salitre, del carbón y de otros minerales que la Ley señale;
2. Los bancos, los seguros y reaseguros, con exclusión de las cooperativas;
3. Las de transporte ferroviario, en trenes urbanos o interurbanos;
4. Las de transporte aéreo y marítimo, de pasajeros y de carga, por redes de servicio regular que cubran la mayor parte del territorio nacional;
5. Las destinadas a proporcionar servicio público de comunicaciones por teléfono, correo, telégrafo y canales radiales, télex, y todos los medios tecnológicos que sirvan a este efecto;

13. "Cuando se trate de expropiación de predios rústicos, la indemnización será equivalente al avalúo vigente para los efectos de la contribución territorial, más el valor de las mejoras que no estuviesen comprendidas en dicho avalúo (...)".

6. Las actividades de comercio exterior;
7. Las destinadas a la generación, transmisión y distribución de electricidad, salvo los casos que exceptúe la Ley;
8. Las relativas a la producción y distribución de gas natural o licuado para uso combustible;
9. Las destinadas a la extracción, producción y refinación de petróleo crudo, o al tratamiento de gas natural y a la producción de materias primas básicas derivadas directamente del petróleo, del gas natural y del carbón;
10. Las destinadas a la producción de celulosa, papel, cemento, acero, salitre, yodo y a la industria química pesada;
11. La producción de armamentos y explosivos y otras que la Ley considere esenciales para la defensa nacional;
12. Las de distribución mayorista de bienes de consumo esencial;
13. Las que determine la Ley.

Agricultura

La política nacional agraria pone fin al latifundio, mejora la condición material y moral de los campesinos y procura la más racional utilización de los recursos agrícolas y el pleno abastecimiento del país con su producción agropecuaria.

La actividad agrícola se desarrolla a través de tres áreas: reformada, estatal y privada.

Constituyen el área reformada aquellas tierras expropiadas por el Estado cuyo régimen de propiedad y administración se entrega a los campesinos a través de las formas que la Ley establece.

Constituyen el área estatal agrícola aquellas tierras que el Estado cultiva directamente.

Constituyen el área privada aquellas tierras no incluidas en las dos áreas anteriores.

Minería

En materia de propiedad y régimen de la actividad minera, se conservan los principios ya aprobados por el Gobierno de la Unidad Popular y el Congreso Nacional.

Son propiedad del Estado todas las riquezas básicas del suelo, del subsuelo, del fondo del mar dentro de las 200 millas de mar territorial.

Planificación nacional

Para el cumplimiento de sus funciones económicas, el Estado dispone del Sistema Nacional de Planificación cuya misión es planificar, coordinar y controlar la actividad económica y social del país. Este sistema tendrá carácter ejecutivo. Los organismos de los trabajadores tendrán una participación fundamental en el sistema de planificación.

El Sistema Nacional de Planificación elaborará un plan de la economía nacional que contendrá los objetivos de desarrollo económico, y los programas y proyectos que impulsará el Gobierno durante el respectivo período presidencial. Este plan se evaluará y actualizará anualmente. Tanto el plan general como los planes anuales deberán ser aprobados por Ley.

El sistema de planificación es dirigido por el Presidente de la República y estará integrado por el Consejo de Desarrollo Económico-Social, de carácter consultivo, en el que estarán representados los organismos de trabajadores y los pequeños y medianos empresarios privados. La planificación se estructurará a nivel central, sectorial, regional, comunal y de las empresas del área social.

El Plan de la Economía Nacional es de carácter imperativo para las entidades del Es-



seguridad interior, y estimular el ahorro de las personas.

El Sistema Financiero está compuesto por el Presupuesto Estatal; las finanzas de las empresas del área de producción social y mixta; los fondos y reservas de la actividad aseguradora del Estado; los fondos y reservas del Sistema de Seguridad Social y el saldo

tado. El sector privado formula sus planes de producción y de inversiones dentro de las orientaciones establecidas por el plan de la economía nacional.

El plan es democrático en su gestación, central en su formulación y descentralizado en su ejecución.

Sistema financiero

El Sistema Financiero está al servicio del Sistema Nacional de Planificación.

Su misión es contribuir a la creación de la base material y técnica para la construcción de una nueva economía social; asegurar los fondos monetarios indispensables para satisfacer las necesidades financieras del país; estimular el desarrollo de las fuerzas productivas y el aumento de la productividad del trabajo social; favorecer la coordinación de los planes de la economía nacional; reforzar el área de propiedad social y propender al autofinanciamiento y la creación de excedentes en las empresas que la integran; asegurar los recursos necesarios para satisfacer las necesidades sociales, culturales, sanitarias, etc., como asimismo las de la defensa externa y la

do consolidado del crédito y de la actividad financiera del sector cooperativo y privado.

El crédito es un instrumento financiero de propiedad social, predominantemente al servicio de la inversión y producción nacional.

La producción creciente de bienes y servicios es la finalidad de todo el Sistema Financiero.

El cumplimiento de los planes de desarrollo debe apoyarse en un Plan Financiero que abarca toda la economía.

El Presupuesto Estatal es el elemento central de coordinación del Sistema Financiero.

La asignación presupuestaria es centralizada; la ejecución financiera es descentralizada.

El Sistema Financiero garantiza un severo régimen de economía de recursos, la lucha contra los gastos superfluos, la consolidación de la disciplina financiera, la simplificación y reducción de los costos en las actividades del Estado.

En los casos en que a través del Sistema Financiero se otorgan subvenciones o subsidios estatales, éstos son públicos, directos y únicos.

Las normas que regulan el funcionamiento del Sistema Financiero son obligatorias. Su infracción o inobservancia son penadas conforme a la Ley.

No obstante, el Estado respeta el principio de excepción que emane de compromisos contraídos por nuestro país en tratados internacionales bilaterales, regionales o multilaterales.

Las Tesorerías del Estado no pueden efectuar ningún pago sino en virtud de un decreto expedido por autoridad competente, en que se exprese la Ley o la parte del Presupuesto que autorice aquel gasto.

Se exceptúa el caso de gastos destinados a atender necesidades impostergables derivadas de calamidades públicas, en la forma que defina la Constitución.

Sistema tributario

El Sistema Tributario es el conjunto de normas que establecen y regulan las relaciones entre el Estado y los contribuyentes, determinando el monto, medida, naturaleza y oportunidad de pago de las prestaciones con que éstos deben concurrir al financiamiento de los fondos estatales.

Sólo en virtud de Ley, o de decreto con fuerza de Ley dictado por el Presidente de la República en uso de facultades delegadas por el Congreso, pueden establecerse impuestos o modificarse o suprimirse los existentes. Corresponde exclusivamente al Presidente de la República la iniciativa legislativa en materias tributarias.

El Sistema Tributario se estructura sobre la base de un número limitado de grandes

impuestos, de base imponible amplia y general y de administración sencilla.

El Sistema Tributario integra todas las cargas impositivas bajo un régimen único de fiscalización, recaudación y cobro.

El Sistema Tributario, subordinado al Sistema Nacional de Planificación, actúa como regulador de la economía, orienta y canaliza la inversión y el ahorro, limita la rentabilidad y el capital de las empresas del área privada, estimula o desestimula el consumo, reduce presiones inflacionarias, limita la propiedad privada de los medios de producción.

El Sistema Tributario estimula el sistema cooperativo y la organización colectiva del trabajo tanto en la industria como en el agro.

La Constitución asegura igual repartición de las cargas públicas. A igual situación jurídica corresponde igual imposición o gravamen.

El Sistema Tributario grava en forma adecuada todas las manifestaciones de riqueza o poder contributivo de las personas y empresas, preferentemente a través de la imposición directa, diferenciando entre rentas del trabajo y rentas del capital.

Los impuestos se establecen en relación a la capacidad de prestación de los contribuyentes, en forma proporcional o progresiva según lo determine la Ley. Esta contempla, asimismo, las disposiciones necesarias para asegurar a todos los habitantes del país un nivel mínimo de ingresos libre de impuesto.

El Sistema Tributario es, en su conjunto, progresivo, a fin de que los impuestos cumplan su papel redistribuidor de la renta nacional. Los impuestos indirectos consultan en su diseño los mecanismos que reviertan o atenuen su carácter regresivo.

El Sistema Tributario no acepta privilegios o exenciones personales. La Ley, sin embargo, puede establecer para determinadas ramas o sectores económicos disposiciones de excepción, creando normas de fomento o incentivos tributarios de carácter temporal, decrecientes, condicionados y revocables.

Las empresas del área de producción social y mixta deben estar afectas a la misma tributación que las empresas del área privada.

La evasión y el fraude tributarios son configurados y sancionados como delitos económicos.

Protección del sistema ecológico

El Estado efectúa y requiere el saneamiento del ambiente en todos los ámbitos de la actividad humana, para evitar los riesgos físicos, químicos y biológicos.

XI CONSTITUCIONALIDAD Y LEGALIDAD

El actual sistema legislativo, tan confuso, abundante, contradictorio y anacrónico, es reemplazado por otro que se caracteriza por su sencillez, claridad, sistematización y adaptabilidad a las cambiantes condiciones de la vida social. Se procura, ante todo, que llegue a ser expresión de una organización social igualitaria, justa y fluida, eliminando las ventajas de algunos grupos y las postergaciones de otros.

La organización jurídica del Estado se basa en el respeto por parte de autoridades, funcionarios y ciudadanos de las normas constitucionales y legales.

Las autoridades ejercen sus atribuciones constitucionales y legales en la forma que se indica en el párrafo final de la parte relativa a Estado, Gobierno y Soberanía.

Los funcionarios desempeñan sus funciones dentro de los marcos legales, teniendo en vista que su misión es la de prestar con eficiencia y con diligente iniciativa los servicios que deben a la comunidad.

Las autoridades de Gobierno y funcionarios son responsables de los abusos y excesos que cometan y de las omisiones y lenidades en que incurran. Si con esto causaren perjuicio de cualquier clase a algún ciudadano, el Estado asume la obligación de repararlo, sin perjuicio de su derecho a recurrir en contra de los responsables.

La función pública no puede ser para las autoridades o funcionarios fuente de otro beneficio o ventaja que las que la Ley les asigne expresamente a título de remuneración.

La Procuraduría General de la República vela por el respeto de la legalidad y de la seguridad jurídica, tanto por parte de los funcionarios como por parte de los ciudadanos, está encargada de garantizar los derechos de los ciudadanos y dirige la lucha contra la delincuencia.

La Procuraduría General de la República está dirigida por un Procurador General designado por la Cámara de Diputados a proposición del Presidente de la República, hecha por éste al comenzar su período y cesará en su cargo al asumir otro Presidente.

Del Procurador General dependerán procuradores designados y removidos libremente por él, que desempeñarán sus funciones en la forma que la Ley determine y que responden ante el Procurador General y deben obediencia a sus instrucciones.

Todo enriquecimiento no originado en un trabajo lícito o en otra fuente de ingresos especialmente prevista por la Ley, cederá en beneficio del Estado. La Ley determinará los casos y formas de aplicación de este principio.

La Ley establecerá un sistema de fiscalización de la eficiencia de los organismos y servicios del Estado y del correcto desempeño de sus funcionarios, en el que tendrán participación los ciudadanos.

XII LA FUNCION JUDICIAL

La función jurisdiccional debe contar con la organización idónea para asegurar que su labor alcance a todos los núcleos sociales y te-

Tribunal Constitucional

Se mantiene su estructura y funciones actuales; pero se le otorgan nuevas facultades o se hacen más explícitas otras que ya posee, en los siguientes términos:

1.- Facultad para conocer de los vicios en que se incurra en los procedimientos para reformar la Constitución; sin perjuicio de lo establecido en la letra c) del vigente Art. 78 b¹⁴.

2.- Recurso sobre inaplicabilidad por inconstitucionalidad;

3.- Facultad para conocer de las contiendas de competencia entre las autoridades políticas y administrativas y los Tribunales de Justicia;

4.- Facultad para conocer de los recursos de amparo de las garantías constitucionales no entregados por la Ley a otro Tribunal.

Justicia Ordinaria

Se mantienen los principios de independencia, legalidad, inamovilidad y responsabilidad de los Jueces, sin perjuicio de las modalidades que la Constitución establezca.

La Corte Suprema de Justicia tiene la Superintendencia directiva, correccional y económica de estos Tribunales; pero en el ejercicio de la Superintendencia Correccional sólo puede aplicar medidas disciplinarias, sin reemplazar o modificar la sentencia respectiva.



rritoriales de la comunidad, incluso en materias de mínima cuantía y de interés comunitario, en forma democrática, expedita y eficaz.

La función de juzgar es desempeñada por los Tribunales pertenecientes a algunos de los siguientes sistemas:

Tribunal Constitucional; Tribunales Ordinarios de Justicia; Tribunales de lo Contencioso Administrativo; Tribunales Calificadores de Elecciones, y los demás que señale la Ley.

14. "Resolver las cuestiones sobre constitucionalidad que se susciten con relación a la convocatoria al plebiscito, sin perjuicio de las atribuciones que correspondan al Tribunal Calificador de Elecciones".

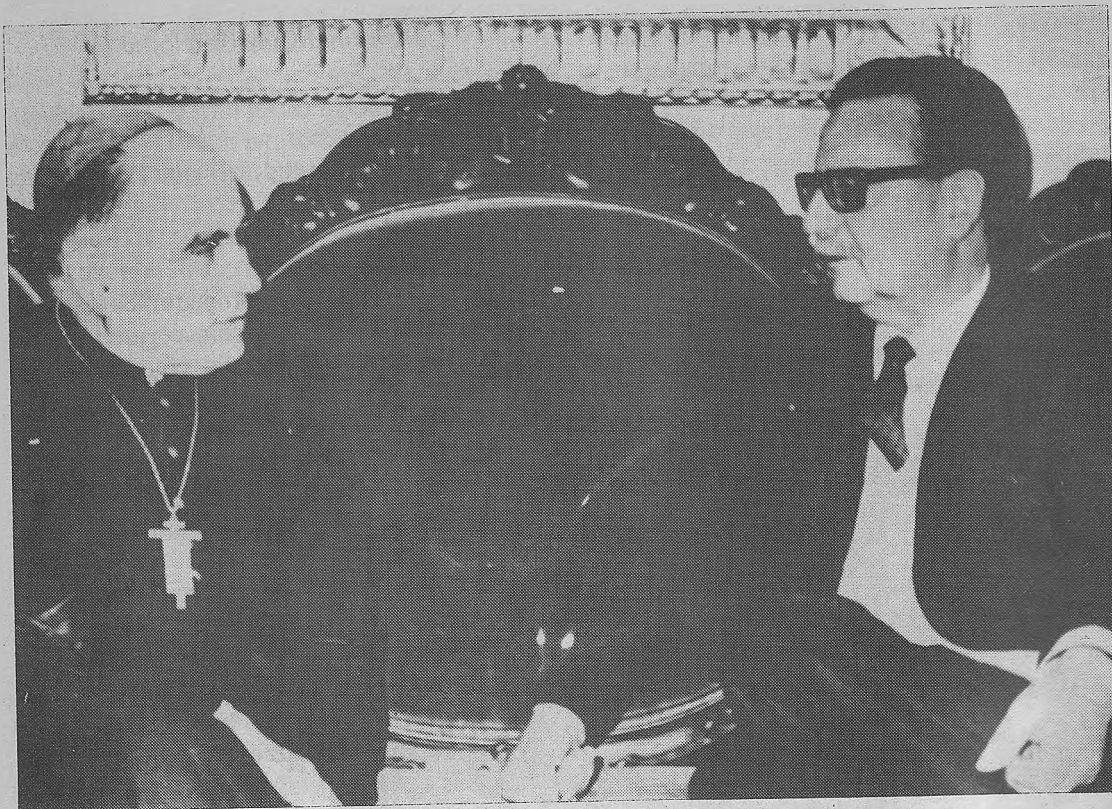

Sus integrantes son nombrados por la Cámara de Diputados, a propuesta en terna del Presidente de la República. Uno de los integrantes debe ser abogado ajeno al Poder Judicial. Duran 10 años en sus cargos, pudiendo ser confirmados en ellos. Los Ministros deben jubilar a los 65 años de edad.

Las Cortes de Apelaciones mantienen su estructura y atribuciones actuales.

Los Tribunales de Letras de Mayor Cuantía se mantienen con su actual escalafón, estructura y funciones.

Habrà al menos un Tribunal Vecinal en cada distrito, para juzgar las conductas o hechos que dañen o alteren la pacífica y armónica convivencia social, cuyo conocimiento no esté entregado por la Ley a otro tribunal. En los casos en que juzguen infracciones a normas legales tendrán asesoría letrada. Sus integrantes serán

elegidos democráticamente por los residentes en el distrito. La Ley reglamentará la organización y atribuciones de estos Tribunales.

Habrà Tribunales especiales del Trabajo, de la Familia, Militares y demás que establezca la Ley.

Tribunales de lo Contencioso Administrativo

Se compondrán de un Tribunal Supremo Administrativo y de Tribunales Administrativos de primera instancia con asiento en las sedes de Cortes de Apelaciones.

Corresponde a los Tribunales Administrativos de primera instancia:

a) Conocer de las causas administrativas. Se entiende por tales aquéllas en que es parte la Administración y que se solucionan me-

diante normas y principios del Derecho Administrativo.

b) De las acciones de cobro de perjuicios por actos u omisiones de la Administración.

No se extiende la competencia de estos Tribunales a los actos gubernamentales de carácter político.

El Tribunal Supremo Administrativo conoce, en segunda instancia, de las apelaciones deducidas contra las sentencias definitivas de los Tribunales Administrativos. En única instancia, conoce del recurso de interpretación de actos administrativos y de las contiendas de competencia entre órganos y funcionarios de la Administración.

El agotamiento de la vía administrativa es condición previa para admitir la acción procesal ante los Tribunales Administrativos.

La Corte Suprema Administrativa dictará Autos Acordados para regular los recursos, el procedimiento y la ejecución de las sentencias ejecutoriadas emanadas de esta judicatura.

Tribunales Calificadores de Elecciones

El sistema lo compone el Tribunal Calificador de Elecciones y los Tribunales Calificadores Provinciales.

En la integración del Tribunal Calificador, uno de los Ministros de la Corte Suprema y el Ministro de la Corte de Apelaciones de Santiago son reemplazados por un ex presidente o ex vicepresidente de la Cámara de Trabajadores y por un miembro del Tribunal Constitucional.

El Tribunal Calificador de Elecciones tendrá nuevas facultades para:

a) Conocer de la suspensión o pérdida del ejercicio del derecho a sufragio (Art. 8° de la Constitución vigente)¹⁵.

b) Conocer reclamos relativos a los requisitos para ser elegidos parlamentarios (Art. 27°)¹⁶.

c) Conocer de las inhabilidades sobrevinientes (Art. 31°)¹⁷.

Criterios interpretativos de la Ley

En la interpretación y aplicación de la Ley cada Juez es soberano para aplicar las reglas de hermenéutica que, de acuerdo con su recta conciencia y su conocimiento científico y social, sean la más apropiadas a su vocación de justicia.

El Estado mantiene un sistema nacional de atención jurídica, que asegura a todos los habitantes de la República el ejercicio efectivo de sus derechos. La Ley puede establecer la gratuidad de esta atención.

15. "Se suspende el derecho a sufragio: 1°. Por ineptitud física o mental que impida obrar libre y reflexivamente, y 2°. Por hallarse procesado el ciudadano como reo de delito que merezca pena aflictiva. Se pierde la calidad de ciudadano con derecho a sufragio: 1°. Por haber perdido la nacionalidad chilena, y 2°. Por condena a pena aflictiva. Los que por esta causa hubieren perdido la calidad de ciudadano, podrán solicitar su rehabilitación del Senado".

16. "Para ser elegido Diputado o Senador es necesario tener los requisitos de ciudadano con derecho a sufragio, saber leer y escribir y no haber sido condenado jamás por delito que merezca pena aflictiva. Además, al momento de su elección, los Diputados deben tener 21 años cumplidos, y los Senadores, 35".

17. "Cesará en el cargo el Diputado o Senador que se ausentare del país por más de treinta días, sin permiso de la Cámara a que pertenezca, o, en receso, de su Presidente. Sólo leyes especiales podrán autorizar la ausencia por más de un año. Cesará también en su cargo el Diputado o Senador que, durante su ejercicio, celebrare o caucionare contratos con el Estado; y el que actuare como abogado o mandatario en cualquier clase de juicios pendientes contra el Fisco, o como procurador o agente en gestiones particulares de carácter administrativo".



Contraloría General de la República

La Contraloría General de la República debe ser modernizada, y establecer su interrelación con las Superintendencias de Bancos, Sociedades Anónimas y Previsión Social. No es de la competencia de la Contraloría el control jurídico preventivo de los actos de Administración.

Las reclamaciones de empleados públicos por la vía jurisdiccional deben ser preparadas con el previo reclamo a la Contraloría General de la República.

La Contraloría es un organismo de control financiero y tiene la siguiente competencia:

1.- Tribunal de Cuentas Fiscales.

2.- Funciones Administrativas de inspección (sumarios).

3.- Fiscalizar la contabilidad.

4.- Fiscalizar el debido ingreso e inversión de fondos de las entidades públicas, jubilaciones, desahucios, etc.

5.- Llevar el registro y hoja de vida de todos los funcionarios del Estado.

6.- Evacuar informes jurídicos, contables, administrativos que le pidan los Jefes de Servicio y Ministros de Estado, y que no hayan sido expedidos por el Consejo de Defensa del Estado.

7.- Actuar como Archivo General, ordenado y clasificado de los Decretos Supremos y resoluciones de los Jefes de Servicio.