



REVUE DE PRESSE

2017-2018

**#COUPDE
FOUDRE**



MÉDIAS

TÉLÉVISIONS



PRESSE QUOTIDIENNE



SITE SPORT



MAGAZINES LOCAUX



SITES SPÉCIALISÉS HANDBALL





POINT D'APPUI

JUILLET/AOÛT 2017 # 515

Le Journal de la Ville d'Issy-les-Moulineaux

24 • Point d'Appui

Sports

Juillet/Août 2017 • 515

Résultats

Football

Football féminin - DH	
Matchs de barrage pour accéder à la D2	
Blancy / FF Issy	4/6
FF Issy / Blancy	4/0
Football masculin - DSR	
Anthony / AS Ararat Issy	0/0
As Ararat / FC Breigny	3/1
Football masculine DH	
PSG 1 / FC Issy	2/2
FC Issy / Le Mee Sports	2/3

Handball

Handball féminin	
Coupe de France	
Issy Paris Hand (IPH) / Metz Championnat	29/33
1) Finales Aller : Brest Bretagne / IPH	21/23
Retour : IPH / Brest Bretagne	23/31
Petite finale	
Aller : Besançon / IPH	29/29
Retour IPH / Besançon	26/22
IPH 3 du championnat de France	
Handball masculin - N3	
HBC Taban / Issy Hand Masculin	15/14

Tennis de table

Tennis de table féminin - PRO B	
Paris 13 TT / EPI	1/3
Tennis de table masculin - PRO B	
Entente Pargitte Lusienne (EPI) / Metz	3/1

Brèves

Football de Table : Issy brille

Les championnats de France de football de Table ont eu lieu le week-end du 10 juin au complexe sportif de La Source à Issy-les-Moulineaux. Le Club d'Issy-les-Moulineaux a été couronné de succès. Voici le palmarès :

- Théo Modeste : champion de France junior et troisième du Championnat de France Elite (une première pour un joueur aussi jeune depuis 2000) ;
- Thiery Vivron : champion de France junior ;
- Eric Nassaly : champion de France Division 2 Elite ;
- Christophe Montel : champion de France Division 3 Elite ;
- FC Issy-les-Moulineaux : champion de France des clubs pour la neuvième fois d'affilée, ce qui lui donne accès à la Coupe d'Europe des Clubs qui se jouera à Rochefort (Belgique) en octobre prochain.

Fin de saison réussie pour l'EPI

L'Entente Pargitte Lusienne (EPI) a connu le succès ces derniers jours tant par son équipe de jeunes que par ses sportifs de haut niveau. En effet, l'équipe de jeunes a remporté le challenge régional Bernard Juv après avoir triomphé au niveau départemental. Le travail au quotidien des entraîneurs a porté ses fruits et confirme l'excellence de la formation isserne au niveau de la région Île-de-France. Nos deux jeunes internationales cadettes, Isa Cok et Karen Raharimanana sont devenues vice-championnes de France en double. Isa a obtenu la médaille d'argent en simple et Karen la médaille de bronze. Enfin, les deux équipes Pro garçons et filles terminent à la quatrième place de leurs championnats respectifs en Pro B pour cette saison.

Championnat du monde de triathlon scolaire : 4 médaillés d'or

Mé-jun, la ville brésilienne d'Araçuaçu accueillait le championnat du monde de triathlon scolaire avec des participants venus des quatre coins du globe : Brésil, Chili, Allemagne, Hongrie... et aussi France, bien sûr. L'équipe du lycée Michellet de Vanves, tous lycéens Issy Triathlon, a également participé : Tania Bodin-Bussat, Juliette Mahé, Raphaël Amour-Lazzari et Josselin Crémieux. Nous adressons un très grand bravo à nos quatre représentants, puisqu'ils y ont tous remporté une médaille : sur la course individuelle, Juliette Mahé termine championne du monde devant Tania Bodin-Bussat, vice-championne du monde, et chez les garçons, Raphaël Amour-Lazzari est sacré champion du monde devant Josselin Crémieux, vice-champion du monde. Sur la course par équipes, nos quatre champions s'imposent également, avec une avance confortable sur les « sélections nationales ». Ces médailles viennent couronner le travail des éducateurs du club qui les entraînent au quotidien, en lien avec la responsable de la section triathlon du lycée Michellet.



Handball

Les « Lionnes » d'Issy-Paris Hand terminent sur le podium

Ratant le coche à deux reprises (défaite en finale de la Coupe de France et élimination en demi-finale du championnat de France), les Lionnes d'Issy-Paris Hand ont finalement décroché la troisième place du championnat lors de la petite finale à domicile contre Besançon le 3 juin dernier.



Après avoir arraché le match nul à Besançon lors du match aller (29-29), Issy a sorti les griffes pour s'imposer lors de la manche retour au Palais des Sports d'Issy-les-Moulineaux (28-22). Pourtant, le début de match est délicat pour les Isséennes : l'attaque est fébrile mais Karolina Zaleski assure pour son dernier match (7 buts / 9 tirs à la pause). Les deux formations regagnent les vestiaires sur le score de 12 à 17.

À l'image du match aller, les mots de l'entraîneur Arnaud Gandais font mouche à la mi-temps. Menées de cinq buts à la mi-temps, les Lionnes refont leur retard de manière spectaculaire. Si bien qu'au bout de quelques minutes, les Isséennes deviennent intenable et égalisent de façon inespérée (37 - 18-18). Et elles ne vont pas s'arrêter là, continuant à « pilonner » la défense bisontine pourtant bien en place en début de rencontre. Galvanisées par

le public, les Lionnes vont poursuivre sur leur lancée et finir par infliger un 16-5 en seconde période (60' - 28-22) pour finalement décrocher la troisième place du championnat et conclure sur une bonne note cette fin de cycle. En effet, de nombreux cadres de l'équipe vont quitter le club : Coralie Lassource, Stine Oftedal et Karolina Zaleski rejoignent ainsi Angélique Spincer au « Hall Of Fame » d'Issy-Paris Hand et les numéros 2, 5 et 8 vont ainsi être retirés.

Athlétisme

Succès pour la première édition du challenge Olymp'Issy

Olymp'Issy, nouveau challenge d'athlétisme, s'est déroulé le 10 juin dernier, avec les membres du RCF Issy Avia.



Ce challenge proposait certaines disciplines du club comme la course sur piste, le saut en hauteur, le saut en longueur, le lancer de poids, sans oublier la marche athlétique et nordique. Cette rencontre sportive prenait la forme d'une compétition par équipes de 4, où petits et grands, filles et garçons, de tous niveaux et de toutes capacités se sont mesurés dans la joie et la bonne humeur. Un relais 4 x 100 mètres a clos la compétition. Chaque équipe de 4 athlètes de catégorie d'âge

différente a affronté les autres pour des relais intergénérationnels.

À l'occasion de l'Olymp'Issy, une animation sur le thème du sport et du handicap était proposée par la Société Générale, pour une meilleure connaissance du handisport et de la mixité au sein des clubs.

Un quizz de sensibilisation sur le sport et la diététique était aussi proposé par Cuisine 35 pour informer sur les bonnes pratiques

alimentaires. Au total, une centaine de personnes se sont retrouvées à cette occasion. Chacun a pu participer dans sa discipline préférée ou profiter du challenge pour en découvrir une nouvelle. Cet après-midi festif s'est terminé dans la convivialité autour d'un barbecue.

RCF Issy Avia - 5, avenue Jean Bouin
Mail : avia.club@wanadoo.fr
Web : www.rcfissyavia.fr

12/07/2017



LFH

LE PROGRAMME DE PRÉPARATION D'ISSY-PARIS

le 12 juillet 2017, par Dalibor

Brèves | France | LFH



Issy-Paris a dévoilé son programme de reprise avant l'ouverture du championnat le 30 août prochain. Les Isséennes reprendront le chemin de l'entraînement le 24 juillet avant d'enchaîner plusieurs matchs amicaux. Face à Fleury tout d'abord (le 5 août), deux fois contre Brest (le 10 et 11) à l'occasion d'un stage en Bretagne, contre ces mêmes deux équipes et Metzigen lors de la Panthera Cup (18 au 20 août) et enfin face au Havre (le 24 août à 18h au [Pub Espace Pronos LFH](#) de Bondoufle).

La première journée opposera les filles d'Arnaud Gandais au promu Bourg-de-Péage.

07/08/2017



EDF (U19) – CHAMPIONNES D'EUROPE !

07/08/2017

T- T+

L'équipe de France U19 a été sacrée championne d'Europe en Slovénie suite à sa victoire en finale face à la Russie (31-26, score final).



Au terme d'une compétition parfaitement maîtrisée, les partenaires de **Janella Blondou** (Nice) sont entrées dans l'histoire en remportant le premier titre continental de l'histoire des équipes de France féminines. Les protégées d'**Eric Baradat** ont dominé les championnes du Monde russes en finale, grâce à une prestation de haut vol en Slovénie. Les Bleuettes ont fait parler leur puissance collective pour faire la différence, et faire vaciller des Russes qui ne sont jamais parvenues à faire jeu égal avec nos jeunes tricolores. En tête à la pause (**18-15, MT**), les Bleuettes sont parvenues à accentuer leur avance dans le dernier quart d'heure, en s'appuyant sur une défense de fer, et grâce notamment à une **Karichma Ekoh** (Nantes) intenable. Comme en 1/2 finale face à la Hongrie, l'équipe de France U19 s'est imposée de cinq longueurs sur le score de **31 à 26**, pour s'offrir une magnifique médaille d'or. Un titre qui vient récompenser tout le travail de formation réalisé en coulisses par les clubs de la Ligue Féminine de Handball, qui laissent une place importante à leurs jeunes pour leur permettre d'éclorre au plus haut niveau.

Les résultats :

Tour préliminaire :

Judi 27 juillet : France - Serbie : 26-21 (10-12)

Vendredi 28 juillet : Allemagne - France : 23-24 (10-14)

Dimanche 30 juillet : Espagne - France : 25-37 (14-16)

Tour principal :

Mardi 1er août : France - Danemark : 25-27 (14-15)

Mercredi 2 août : France - Monténégro : 28-18 (21-11)

1/2 finale :

Vendredi 4 août : France - Hongrie : 31-26 (15-13)

Finale :

Dimanche 6 août : France - Russie 31-26 (18-15)

La sélection :

Gardiennes : Camille DEPUSET (Toulon Saint-Cyr Var HB) - Roxane FRANCK (Achenheim-Truchenheim) - Manuela DOS REIS (Thon) / **Ailières gauches** : Constance MAUNY (Chambray Touraine HB) / **Arrières gauches** : Charlotte KIEFFER (ACHENHEIM) - Karichma EKO (Nantes LA) / **Arrière demi-centre (capitaine)** : Méline NOCANDY (Metz HB) - **Déborah LASSOURCE** (Issy-Paris HB) - Pauline PLOTTON (OGC Nice CAHB) / **Arrière** : Claire VAUTIER (Saint-Amand les Eaux) / **Demi-centre - ailière gauche** : Soukeina SAGNA (La Celle-sur-Belle) / **Pivots** : Marie FALL (OGC Nice CAHB) - **Mabana Ma FOFANA** (Issy-Paris HB) / **Arrières droites - ailières droites** : Janella BLONBOU (OGC Nice CAHB) - Lisa BRUNI (Chambray Touraine HB) / **Ailière droite** : **Melvine DEBA** (Issy-Paris HB) - **17e joueuse** : Ophélie TONDS (METZ HB)

25/08/2017



T- T+

LFH – FOCUS SUR ISSY PARIS

25/08/2017

Alors que le 28 août se tiendra la conférence de presse de rentrée de la Ligue Féminine de Handball qui marquera le début de la saison 2017-18, découvrez les effectifs des 12 clubs qui vont animer l'élite du handball féminin français. Au tour d'Issy Paris Hand, qui débute un nouveau cycle avec un effectif largement remanié à l'intersaison.



Retour sur la saison dernière

"Depuis 6 ans, Issy Paris Hand termine sur le podium d'un championnat de plus en plus compétitif, et nous sommes très fiers de cette performance" confiait **Jean-Marie Sifre** (président d'Issy Paris). Malgré un début de saison compliqué marqué par l'élimination en Coupe EHF dès son entrée en lice, et le remplacement de **Pablo Morel** par **Arnaud Gandais** à la tête des Lionnes, Issy Paris a réalisé une saison pleine sur la scène nationale en atteignant les 1/2 finales des playoffs de la Ligue Féminine de Handball, et en disputant la finale de la Coupe de France face au Metz Handball. Malgré l'absence de titre, IPH est de nouveau parvenu à se hisser sur le podium de la LFH, en dominant Besançon lors de la petite finale. Une troisième place qui est venue clôturer un cycle pour le club francilien, qui a effectué de nombreux changements au sein de son effectif à l'intersaison. Une saison qui a notamment été marquée par les derniers pas de **Stine Oftedal** sous les couleurs d'Issy Paris. Recrutée par Győr, la meneuse de jeu norvégienne aura marqué de son empreinte le championnat de France depuis son arrivée en LFH en 2013.

Un nouveau cycle

"Issy Paris Hand voit cette année son effectif grandement renouvelé et c'est une nouvelle histoire que nous devons raconter en s'appuyant sur notre Centre de Formation toujours très performant et des joueuses internationales de haut niveau." (**Jean-Marie Sifre**, président d'Issy Paris). En fin de cycle, Issy Paris a réalisé une large revue d'effectif à l'intersaison, avec les départs de huit joueuses, compensés par les signatures de six joueuses. Des historiques du club ont décidé de donner un nouveau tournant à leur carrière, comme **Stine Oftedal** et **Coralie Lassource** qui ont pris la direction de la Hongrie. **Pernille Wibe**, **Karolina Zalewski** et **Frida Tegstedt** ont pris leur retraite sportive, alors que **Doungou Camara**, **Maryam Garba** et **Kalidiatou Niakate** ont quitté leur club formateur pour rejoindre de nouveaux challenges en LFH. Pour renouveler leur effectif, les dirigeants franciliens se sont activés en coulisses pour attirer des internationales capables de prendre la relève. Les Femmes de Défis **Chloé Bulleux** (ex Siofok) et **Tamara Horacek** (ex Metz) ont posé leurs valises dans la région parisienne, comme l'internationale roumaine **Crina Pintea** (ex Thüringer) et l'internationale tchèque **Veronika Mala** (ex Oldenburg). Dans les buts, c'est **Déborah Danguéuger** (ex Brest) qui viendra épauler **Silje Solberg**, alors que **Sonja Frey** (ex Dijon) aura de son côté la lourde tâche de faire oublier le départ de **Stine Oftedal**. Un poids qui sera partagé avec **Tamara Horacek**, capable d'évoluer aussi bien sur le poste de demi-centre que sur celui d'arrière gauche. Un effectif avec un nouveau visage qui va devoir rapidement trouver ses marques à l'aube d'une saison qui s'annonce animée.

Mouvements à l'intersaison :

Arrivées : Chloé BULLEUX (Siofok KC, HUN) ; Déborah DANGUEUGER (Brest) ; Sonja FREY (Dijon) ; Tamara HORACEK (Metz) ; Veronika MALÁ (VfL Oldenburg, GER) ; Crina PINTEA (Thüringer HC, GER)

Départs : Doungou CAMARA (Le Havre) ; Maryam GARBA (Le Havre) ; Coralie LASSOURCE (Erd HC, HUN) ; Stine OFTEDAL (Győri Audi ETO KC, HUN) ; Kalidiatou NIAKATÉ (Nantes) ; Frida TEGSTEDT (retraite) ; Pernille WIBE (retraite) ; Karolina ZALEWSKI (retraite)

Les objectifs de la saison 2017-18

"Nos objectifs restent ambitieux pour aller le plus loin possible dans toutes les compétitions. Nous poursuivons sans cesse notre structuration pour rester au plus haut niveau et atteindre l'objectif que tous les clubs visent : le titre !" (**Jean-Marie Sifre**, président d'Issy Paris). Si Issy Paris Hand affichera un nouveau visage à la rentrée, le club francilien n'en reste pas moins ambitieux. Emmené par ses internationales, IPH veut décrocher un titre lors de l'exercice 2017-18, et il faudra pour cela que l'alchimie se crée au sein du collectif new look des Lionnes. Stratosphérique la saison dernière pour ses grands débuts en France, **Silje Solberg** aura de nouveau un rôle important à jouer dans les buts parisiens, comme **Lois Abbingh** qui avait cruellement manqué aux siennes suite à sa blessure à la cheville en finale retour des playoffs face au Brest Bretagne Handball. Armé pour rivaliser avec les meilleurs, Issy Paris entrera en lice au second tour de la Coupe EHF face à la formation norvégienne de Glassverket. En championnat, les Parisiennes débiteront leur saison sur le parquet de Bourg de Péage, avant d'accueillir le Fleury Loiret lors de la J02, et de se déplacer au Palais des Sports de Besançon dans le cadre de la J03.

28/08/2017



ALL-STAR LFH – LES LAURÉATES DE LA SAISON 2016-17

28/08/2017

T- T+

Découvrez les lauréates de l'élection des meilleures joueuses de la saison 2016-17 qui ont été dévoilés aujourd'hui lors de la conférence de rentrée de la Ligue Féminine de Handball qui s'est déroulée à l'Institut du Monde Arabe. Stine Oftedal (ex Issy Paris) a conservé son titre de MVP du All-Star LFH.

Le suspens a été levé concernant les résultats du All-Star LFH de la saison 2016-17. Alors que cette nouvelle édition organisée conjointement avec le site d'actualité HandNews.fr avait battu tous les records avec plus de 100 000 votes, les votes des internautes ont été couplés avec ceux des entraîneurs de la LFH pour dévoiler les noms des meilleures joueuses de la saison dernière. Les lauréates ont été récompensées lors de la conférence de presse de rentrée de la Ligue Féminine de Handball qui s'est tenue dans le magnifique cadre de l'Institut du Monde Arabe. Pour la troisième fois de sa carrière, **Stine Oftedal** a été désignée MVP et meilleure demi-centre. L'ex joueuse d'Issy Paris a pris la direction cet été de la Hongrie pour évoluer dans l'un des meilleurs clubs d'Europe, Győr. Découvrez ci-dessous le palmarès complet de cette nouvelle édition des All-Star LFH.

Les lauréates de la saison 2016-17 :

Catégories officielles :

ALG : Coralie Lassrouce (Issy Paris)
 ALD : Ailly Luciano (Metz)
 ARG : Xenia Smits (Metz)
 ARD : Ana Gros (Metz)
 PIV : Sladjana Pop-Lasic (Metz)
 DC : Stine Oftedal (Issy Paris)
 ESP : Constance Mauny (Chambray Touraine)
 ENT LFH : Emmanuel Mayonnade (Metz)
 GB : Laura Glauser (Metz)
 DEF : Stéphanie Ntsama Akoa (Brest)
MVP LFH : Stine Oftedal (Issy Paris)
 MVP D2F : Marija Janjic (Bourg de Péage)
 ENT D2F : Camille Comte (Bourg de Péage)

A noter que le vote des internautes a compté pour 51% et a été complété par celui des entraîneurs de LFH (49%).

Catégories non-officielle :

Meilleure recrue : Allison Pineau (Brest)
 Meilleure joueuse étrangère : Bruna de Paula (Fleury Loiret)
 meilleur public de LFH : Brest Bretagne
 meilleur public de D2F : Bourg de Péage





L'ÉQUIPE

Handball D1 (Femmes)

Stine Oftedal meilleure joueuse 2016-17, Metz plébiscité



Stine Oftedal élue meilleure joueuse de la saison pour la troisième fois. (L.Argueyrolles/L'Equipe)

La LNH a offert un sympathique cadeau d'adieu à la demi-centre norvégienne Stine Oftedal avec un troisième titre de meilleure joueuse de la saison, cette fois-ci pour 2016-17, après 2013-14 et 2015-16. Les récompenses de la saison écoulée de hand féminin ont été décernées lundi, à l'occasion de la conférence de rentrée de la ligue. Sans Oftedal, puisque la star du Championnat a quitté Issy-Paris cet été pour Győr, l'un des grands d'Europe.

28/08/2017

ALL-STAR LFH - HANDNEWS
L'ÉQUIPE TYPE DE LA SAISON 2016/2017

Outre la Scandinave, également élue meilleure demi-centre, cinq autres joueuses se démarquent dans l'océan lorrain : **Coralie Lassource** conclut sa dernière année avec Issy-Paris en beauté, **Stéphanie Ntsama Akoa**, meilleure défenseur, peut désormais tranquillement profiter de sa retraite bien méritée après sa saison pleine à Brest et **Constance Mauny**, ailère gauche de Chambray, reçoit le prix convoité de meilleur espoir. **Allison Pineau** est élue meilleure recrue et **Bruna de Paula** meilleure joueur étrangère.

Laura Glauser, **Stine Oftedal**, **Ana Gros** et **Sladjana Pop-Lazic** sont les quatre joueuses qui conservent leur titre respectif alors que **Coralie Lassource** et **Xenia Smits** glissent respectivement de meilleur défenseur à meilleure ailère gauche et de meilleur espoir à meilleure arrière gauche.

Côté D2, Bourg de Péage, promu en LFH cette année, a été mis à l'honneur : **Marija Janjic** comme meilleure joueuse et **Camille Comte** comme meilleur entraîneur.

DC : STINE OFTEDAL - ISSY-PARIS (TRANSFÉRÉE À GYÖR)



ALG : CORALIE LASSOURCE - ISSY-PARIS (TRANSFÉRÉE À ERD)



MVP : STINE OFTEDAL - ISSY-PARIS (TRANSFÉRÉE À GYÖR)



31/08/2017



E01LFH – ISSY PARIS A EU BOURG DE PÉAGE À L'USURE

T-

T+

31/08/2017

Au terme d'une rencontre animée, Issy Paris est parvenu à se sortir du piège tendu par Bourg de Péage, pour décrocher son premier succès de la saison 2017-18 (28-35).



Malmené pendant une grosse prêt de 45' par une formation du Bourg de Péage Drôme Handball totalement décomplexée pour ses grands débuts en LFH, Issy Paris Hand est parvenu à se sortir du piège tendu par le promu grâce à une fin de match maîtrisée. Tenu en échec à la mi-temps (14-14 à la MT), les joueuses d'Arnaud Gandais ont eu du mal à contenir les offensives des partenaires de Marija Janjic (4), qui ont porté le danger à tous les postes (21-21 à la 38'). Dans une rencontre riche en buts, les Franciliennes sont parvenues à faire la différence dans le sillage du duo Abbingh (9) / H. Oftedal (8), qui ont fait preuve d'une belle adresse face au but drômois, permettant aux Lionnes de réaliser le break dans le dernier quart d'heure (24-29 à la 50'). Un passage à vide fatal aux protégées de Camille Comte, qui malgré un beau combat, se sont inclinées face à l'expérience adverse (28-35 à la fin). Un succès précieux pour Issy Paris à l'extérieur, qui affiche déjà une belle cohésion avec son nouvel effectif, notamment dans l'animation offensive.

02/09/2017



Women'Sport Gallery

CES FILLES QUI FONT DU SPORT

DERNIER ARRÊT DÉCISIF

Avec un effectif largement remanié pour cette nouvelle saison, les Lionnes, pour leur première à domicile, recevaient Fleury, dans un match qui allait s'avérer tendu jusqu'à la dernière minute.

Dès le coup d'envoi, les deux équipes vont faire jeu égal et aucune ne réussira à faire la différence (9-9, 12^{ème}). **Paule Baudouin**, auteure de 11 buts, va permettre aux Fleuryssaises de prendre un léger avantage (9-11, 14^{ème}), avant que **Tamara Horacek** côté parisien, auteure elle aussi de onze buts, ne remette les deux équipes à égalité (11-11, 15^{ème}).



Les Lionnes vont alors prendre la tête sans toutefois creuser un écart conséquent, trois buts d'avance au maximum dans cette première période (17-14, 27^{ème}), mais **Bruna De Paula** permet à son équipe de revenir à deux buts (17-15) juste avant la mi-temps.

Loin d'être battues, les Fleuryssaises refont petit à petit leur retard et c'est encore **Paule Baudouin** qui se met en évidence en égalisant (21-21, 38^{ème}). C'est ensuite les Isséennes qui reprennent le contrôle du match, creusant une nouvelle fois un petit écart qui atteint cette fois quatre buts alors qu'il reste un peu plus de dix minutes à jouer (27-23, 48^{ème}).



A quatre minutes du terme de ce match, les Lionnes ont encore trois buts d'avance (31-28) mais les Panthères finissent en trombe et **Bruna De Paula** ramène son équipe à un but des Franciliennes (31-30, 59^{ème}). Ces dernières ne trouvent plus le fond des filets, mais **Silje Solberg** effectue un dernier arrêt décisif qui permet aux Lionnes de conserver ce petit but d'avance juste avant le coup de buzzer final.



Il n'aura pas manqué grand-chose aux Fleurysoises pour obtenir un match nul voir mieux et les Lionnes peuvent remercier leur gardienne norvégienne qui a su faire l'arrêt qu'il fallait au bon moment, permettant ainsi à son équipe de glaner une deuxième victoire en autant de journée de championnat.

FEUILLE DE MATCH

Issy Paris Handball – CJF Fleury Loiret Handball 31-30 (17-15)



03/09/2017



E02LFH – ISSY PARIS AU FORCEPS FACE AU FLEURY LOIRET

03/09/2017

T-

T+

Deuxième victoire de rang en championnat pour Issy Paris qui a dominé sur le fil le Fleury Loiret dans le cadre de la deuxième journée (31-30).



(photo : Bertrand Delhomme)

Issy Paris 31-30 Fleury Loiret

Bousculé dans son Palais des Sports par le Fleury Loiret Handball, Issy Paris Hand est parvenu à décrocher son deuxième succès de rang en LFH (31-30). Comme face à Bourg de Péage, les joueuses d'**Arnaud Gandais** se sont appuyés sur une belle réussite offensive pour prendre les commandes de la rencontre, dans le sillage d'une **Tamara Horacek** omniprésente (11). En tête à la pause (17-15 à la 30'), les Lionnes ont faire preuve de caractère en seconde période pour rester en tête, face à des Panthères qui n'ont jamais lâché prise. Porté par une **Bruna de Paula** intenable (7), et une **Paule Baudouin** efficace (11/13), le Fleury Loiret est passé à deux doigts de faire basculer la rencontre de son côté. Mais une ultime parade de **Silje Solberg** a stoppé les espoirs des Fleurysoises, qui échouent à un petit but de leurs adversaires du weekend. Issy Paris signe un précieux succès à domicile, et poursuit ainsi sa marche en avant en ce début de saison.

03/09/2017



MADAMSPORT
L'ACTU SPORT AU FÉMININ



HANDBALL LFH 2e Journée : Deuxième victoire pour Issy, Nice et Brest dos à dos

Ligue Féminine (LFH)

≡ Ligue Féminine (LFH) ⌚ 3 septembre, 2017 📄 0

Issy s'est imposé dans la douleur face à Fleury Loiret et signe une deuxième victoire en deux matches cette saison.

Début de saison parfait pour Melvine Deba et ses coéquipières après leur victoire 31-30 face à Fleury Loiret qui a tout même bousculé les parisiennes.

De son côté, Brest concède le match nul face à Nice, 23-23. Match nul arraché par les Niçoises chez les finalistes de la saison dernière.

Au classement, Metz reste leader juste devant Issy-Paris et Chambray. Bourg de Péage ferme la marche.

Rita BERAL

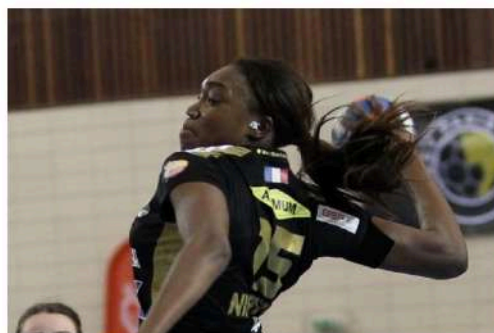

Melvine Deba, Crédit-Photo :
L.Argueyrolles/L'Equipe

04/09/17



E02LFH – TAMARA HORACEK : « JE ME SENS ÉPANOUIE, CONTENTE DU CHANGEMENT »

T-

T+

04/09/2017

Découvrez les réactions de Tamara Horacek et de Sonja Frey à l'issue de la victoire d'Issy Paris face au Fleury Loiret dans le cadre de la deuxième journée de la LFH (31-30).



(photo : Bertrand Delhomme)

Tamara Horacek (Issy Paris) :

"Nous avons manqué d'un peu de maîtrise ce soir, notamment lorsque nous étions à +4, +5, nous avons voulu jouer trop vite, et je pense qu'il faut qu'on arrive à calmer le jeu à certains moments, à savoir jouer plus en lecture. Nous avons une nouvelle équipe, mais avec le temps cela viendra et nous sommes des bosseuses donc je ne vois pas pourquoi nous ne pourrions pas devenir meilleures. Il y a du boulot, ce soir nous avons eu une petite alerte, et il faut continuer à avancer. Ce qui est bien c'est que nous mettons beaucoup d'intensité, nous courrons beaucoup, et je pense que c'est ce qui peut fatiguer nos adversaires. Au niveau de la défense, il faut que nous soyons plus solidaires, et que nous gagnions en constance. On peut faire mieux que nos performances actuelles. C'est le minimum qu'on puisse faire, nous avons des réglages à faire, mais il faut du temps pour construire une équipe, et je pense que nous allons dans la bonne direction. Je me sens épanouie, contente du changement. Il était temps pour moi de voir autre chose, reste à voir comment va se passer cette nouvelle aventure".

Sonja Frey (Issy Paris) :

"C'était important de gagner ce match à domicile contre le Fleury Loiret. Toutes les équipes de la LFH ont un très bon niveau cette saison et ces trois points vont compter. Maintenant, nous avons besoin de progresser encore dans notre jeu. La performance de ce soir n'est pas suffisante, et il faut encore corriger plusieurs choses pour poursuivre notre progression. Nous devons nous améliorer en défense c'est très important. Notre communication dans ce secteur n'est pas encore bonne, nous manquons encore de repères, et nous avons pris trop de buts lors de nos deux premiers matchs. Mais nous avons une bonne équipe, les filles sont supers et il y a une bonne cohésion entre nous. Il nous faut juste du temps pour avancer, et je suis confiante en nos capacités. Arriver dans une nouvelle équipe ce n'est pas facile, mais j'ai été très bien intégrée par toutes les filles, et je suis très contente de jouer dans une ville comme Paris, qui est juste magnifique."

06/09/17



E03LFH – BESANÇON ET ISSY PARIS À L’AFFICHE SUR BEIN SPORTS !

06/09/2017

T-

T+

Le choc du weekend en Besançon et Issy Paris sera à suivre en direct sur beIN SPORTS, diffuseur officiel de la Ligue Féminine de Handball.



Après le Brest Bretagne et Nice, au tour de Besançon et d'Issy Paris de se retrouver à l'affiche de **beIN SPORTS**, diffuseur officiel de la LFH. Pour leurs retrouvailles depuis la petite finale des playoffs de la saison 2016-17, les deux formations vont s'affronter au Palais des Sports bisontins pour le choc de ce troisième épisode de la Ligue Féminine de Handball. Défait au Havre lors de la J02, l'ESBF doit impérativement s'imposer devant son public, et aura fort à faire face à une formation francilienne qui a débuté sa saison 2017-18 par deux succès. Un duel qui s'annonce ouvert et engagé, et qui sera à suivre en direct sur **beIN SPORTS Max 8**, samedi à partir de 20H30.

Besançon Vs Issy Paris samedi à 20H30 en direct sur beIN SPORTS Max 8

A noter que cette semaine l'Entente Sportive Bisontine Féminine Handball est au coeur de notre nouveau dispositif "**SquadLFH**", qui a pour but de mettre en lumière les 12 formations du championnat tout au long de la saison.



07/09/17



© Céline Dély

LFH : Bulleux et Issy/Paris, faits pour s'entendre

7 Septembre 2017 | France &gt; LFH

Présentation de la troisième journée de LFH.

De retour d'une longue blessure, et dans le championnat de France, l'ailière droit s'installe à son rythme à Issy/Paris, un club qui l'a toujours fascinée. Une montée en puissance individuelle et collective sont souhaités ce samedi soir à Besançon, où le coleader brigue une troisième victoire d'affilée. Chambray-les-Tours voudrait en faire de même dès ce soir, contre Le Havre, en attendant le déplacement des Messines à Fleury. En bas de classement, Dijon et Toulon s'affrontent pour ne pas gamberger davantage.

Au lendemain de la médaille d'argent de Rio, il y a déjà treize mois, six internationales françaises s'étaient expatriées. Deux ont ressenti le mal du pays au bout d'un an. Manon Houette, transférée du Thüringer HC (Allemagne) à Metz, et **Chloé Bulleux**. Le séjour de l'ailière droit à Siofok, commencé dans l'effervescence post-olympique, a tourné court. Une rupture des ligaments croisés au genou en décembre, à l'entraînement, a abrégé sa carrière hongroise. *« Ma blessure a beaucoup joué sur mon retour en France »*, confie celle qui, du coup, a renoncé à la seconde année de son contrat.

On pourrait croire la dame de Haute-Savoie, née à Annecy il y a un quart de siècle, harcelée par une horde de chats noirs. En 2015-2016, elle avait vu ses deux précédents clubs mettre la clé sous la porte (Mios/Bègles à l'automne, Nîmes avant les play-offs). La gauchère formée au HBCN préfère retirer le positif de sa demi-saison magyare (7 matches de championnat, 15 buts). *« C'était une super expérience. Je ne regrette pas du tout. C'était génial de partir à l'aventure, dans l'inconnu avec Estelle (Nze Minko). Les infrastructures étaient top, on avait une équipe vraiment sympa. Et puis, le jeu hongrois est vraiment différent. Il est beaucoup plus physique. Ça m'a fait progresser là-dedans, dans l'aspect professionnel de la discipline. »*



A Issy/Paris, la championne de France 2014 (avec Metz) affirme ne pas y perdre au change. *« Je suis agréablement surprise par tout ce qui se passe ici. Je suis contente, surtout que je reviens de ma blessure au genou. J'avais un peu peur de comment ça allait se passer... Quand je suis arrivée, j'ai été aménagée, suivie. On ne m'a pas mis la pression. »* Bien avant cet accueil fort bienveillant, sa religion était faite. *« Franchement, il n'y a qu'Issy-les-Moulineaux qui me donnait envie de venir en France. Ce club m'a toujours attiré. Ça faisait un moment que j'étais en contact avec Arnaud (Gandais, l'entraîneur). Je trouvais que c'était la bonne saison pour venir. Je suis une fille tranquille, du Sud. Je ne passerai pas ma vie à Paris. Par contre, j'aime les valeurs que dégage le club. »*

« Je peux encore apporter cinquante fois plus à l'équipe »

Jusqu'à très récemment, Karolina Zalewski en était la garante. *« Une icône du club »,* retraitée de la balle pégeuse en juin dernier, dont Bulleux doit assumer la succession à l'aile droite. *« Tout ce qu'elle a fait et fait encore pour le club, on lui doit le plus grand respect. J'espère faire deux super saisons, pour qu'on ne voit pas le manque. »*

La première commence piano : la recrue a marqué neuf buts en deux matches, joué en moyenne une demi-heure, en alternance avec Melvine Deba, championne d'Europe U19. *« C'est pas encore la folie ! Je ne suis pas encore à 100 %. Les entraîneurs le savent. Ça revient petit à petit, je suis contente. Je trouve ma place, je m'entends bien avec Tamara (Horacek, connue à Metz en 2013-2014), j'ai des responsabilités. Mais je peux encore apporter cinquante fois plus à l'équipe. Je suis consciente que je peux faire beaucoup mieux. »*

Du « je » au « nous », il n'y a qu'un pas. Certes, Issy/Paris campe en tête de la LFH. Totalise le maximum de points (6/6), comme Metz et Chambray. Mais ses largesses défensives actuelles sont flagrantes. L'IPH a concédé 28 buts chez le promu Bourg-de-Péage, 30 dimanche dernier contre Fleury-les-Aubrais. Son arrière-garde est la plus poreuse de la semaine de rentrée. Seul le promu de la Drôme fait pis (72). *« C'est vrai qu'on n'a pas été géniales depuis le début. Quasiment la moitié de l'équipe a été renouvelée. On essaie de s'organiser ensemble, de trouver une bonne harmonie. Heureusement, on a la chance de très bien attaquer, de bien monter les ballons. Si on n'élève pas notre niveau de défense, ça va être très compliqué de gagner à Besançon. »* La dernière visite isséenne dans le Doubs, lors de la petite finale aller de LFH, avait d'ailleurs accouché d'une égalité (29-29).

La prochaine trêve internationale, Chloé Bulleux saura l'occuper. *« Je retourne en Hongrie une semaine, à la fin du mois »,* annonce-t-elle sans attendre la communication, imminente, de la prochaine liste d'Olivier Krumbholz. L'internationale (36 sélections) se fait peu d'illusions sur un rappel immédiat chez les Bleues, plus fréquentées depuis la demi-finale des Jeux Olympiques (France – Pays-Bas, 24-23, le 18 août 2016). *« Je ne suis pas encore au niveau international. Ça ne fait pas un mois que j'ai repris. Ce serait un peu trop ambitieux de prétendre être sélectionnée au mois de septembre. »* Quid d'un retour pile à temps pour le Mondial allemand (2-17 décembre) ? *« Le terrain décidera... »*

08/09/17



LFH : Besançon s'offre Issy-Paris

8 Septembre 2017 | France & LFH

Résumé de la troisième journée.

Le deuxième match télévisé de la saison a aussi été l'occasion de la première grosse surprise du championnat avec une large victoire de Besançon sur Issy-Paris (25-18). Ailleurs, la logique a été respectée avec les victoires de Metz, Brest et Nice qui jouait à domicile. Chambray s'offre son troisième succès d'affilée alors que Toulon ouvre son compteur avec une première victoire à l'arrachée (24-25) face à Dijon, en difficulté en ce début de saison.

Issy-Paris bute sur Catherine Gabriel

Il y a des matchs plaisants à regarder, celui qui opposait Besançon à Issy-Paris en faisait partie. Raphaëlle Tavel (*photo ci-dessous*) l'évoquait au micro de BeInSport, **Catherine Gabriel** (*photo de tête*) confirme, la défaite face au Havre a joué un rôle : « *La performance collective est due au fait qu'on avait besoin de se rassurer après la défaite face au Havre. On se devait de montrer un autre visage et d'avoir une réaction.* » Une réaction aperçue dès les premières minutes avec les arrêts à répétition de la gardienne bisontine qui affiche la statistique affolante de 62% d'arrêts à la pause.

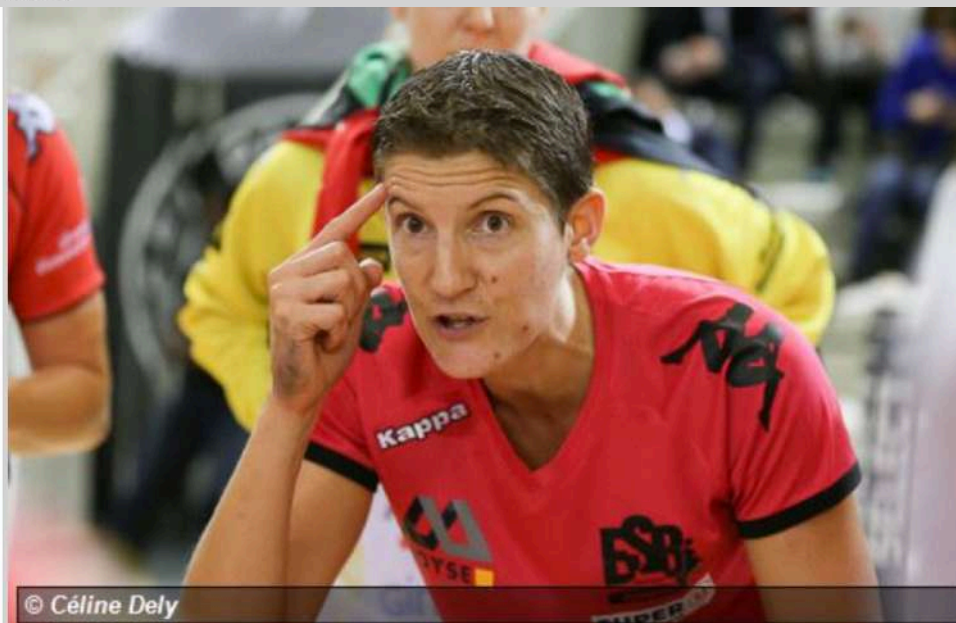

© Céline Dely

Pourtant, le match peinait à débuter. Alors que les joueuses d'Issy appuyaient leur défense, point faible majeur sur les deux premiers matchs, elles échouaient sur des contre-attaques pourtant données. Côté ESB, c'est également fébrile, mais malgré une circulation de balle difficile et des passes approximatives, elles sont devant, concluant la première période à +4 (10-6).

Dépassées par les arrêts de Catherine Gabriel, par la réussite insolente de Djénéba Touré (6/9), les Isséennes déjouent et ne parviennent guère à construire. Elles cèdent un 4-0 en milieu de deuxième période (12-9 à la 34' puis 16-9 à la 43') qui scelle leur sort, elles ne reviendront pas. L'idée pour Besançon ? Rester sur cette dynamique bien sûr, comme l'explique **Catherine Gabriel** : « *Pour la suite, cette victoire nous permet d'aborder les deux gros matchs de la saison avec un peu de confiance avant d'aller affronter le champion de France la semaine prochaine. J'espère que nous allons rester dans ce dynamisme et surtout dans l'état d'esprit dans lequel nous étions pour ce match car cela nous réussit d'être déterminées comme nous l'étions ce samedi.* »

De son côté, **Djénéba Touré** peine à réaliser : « *Alors ce match, on l'a entamé avec énormément de concentration et d'agressivité. Pour ma part, je ne sais pas trop ce qu'il s'est passé mais j'étais vraiment à fond dans chaque action que je faisais, je n'hésitais pas et je savais ce que j'avais à faire. C'était vraiment une drôle de sensation, mais une bonne sensation et j'espère pouvoir la retrouver pour les matchs à venir.* », néanmoins, elle garde la tête froide et sait ce qui l'attend : « *Les matchs à venir vont être rudes car on va s'attaquer à deux gros poissons (Brest, puis Metz), ça ne va pas être une tâche facile, mais on verra bien le résultat.* »

11/09/17



EDF (A') – 18 JOUEUSES RETENUES PAR ERIC BARADAT

11/09/2017

T-

T+

En parallèle de l'équipe de France A, 18 joueuses ont été retenues par Olivier Krumbholz pour participer à un regroupement avec les A', qui sera dirigé par Eric Baradat.



Relancée lors de la troisième étape de la Golden League en mars dernier, l'équipe de France de France A' va se réunir de nouveau en parallèle du stage des A ([infos ici](#)) à la fin du mois de septembre. Champion d'Europe cet été avec l'équipe de France U19, Eric Baradat va prendre les commandes de ce regroupement, qui a pour principal objectif de réunir des joueuses d'avenir, potentiellement capables d'intégrer l'équipe de France A dans les années à venir. Après un stage en Normandie, les Bleues prendront la direction de la Norvège pour affronter à deux reprises l'équipe A' des championnes d'Europe en titre.

18 joueuses ont été retenues par **Olivier Krumbholz** pour participer à ce regroupement. On y retrouve une majorité de jeunes joueuses, qui ont été sacrées championnes d'Europe cet été avec les U19. **Pauline Coatanea** (Brest Bretagne) et **Coralie Lassource** (ERD HC) feront figures de cadres au sein de ce jeune collectif, qui va se réunir à la fin du mois de septembre.

Le groupe :

LE GROUPE : Gardiennes : Lena LEBORGNE (Cercle Dijon Bourgogne) - Camille DEPUISET (Toulon Saint-Cyr Var HB) - Roxanne FRANCK (ES Besançon) / **Ailières gauches :** Coralie LASSOURCE (Issy-Paris HB) - Constance MAUNY (Chambray Touraine HB) / **Arrières gauches :** Charlotte KIEFFER (Metz HB) - Karichma EKOH (Nantes LA) / **Pivots :** Marie FALL (OGC Nice CAHB) - **Mabana Ma FOFANA** (Issy-Paris HB) - Aminata SOW (Bourg de Péage HB) / **Demi-centres :** **Déborah LASSOURCE** (Issy-Paris HB) - Méline NOCANDY (Metz HB) - Soukeina SAGNA (La Celle-sur-Belle) / **Arrières droites :** Janella BLONBOU (OGC Nice CAHB) - Orlane KANOR (Metz HB) - Marie-hélène SAJKA (Metz HB) / **Ailières droites :** Pauline COATANEA (Brest Bretagne HB) - **Melvine DEBA** (Issy-Paris HB)

Le programme :

Stage en Normandie et matches en Norvège
Vendredi 29 septembre : Norvège - France
Samedi 30 septembre : Norvège - France

11/09/17



EDF (A) – 19 JOUEUSES RETENUE

11/09/2017

T- T+

L'équipe de France effectuera sa rentrée des classes à la fin du mois de septembre (du 24/09 au 01/10) avec un regroupement d'une semaine ponctué par deux oppositions face au Brésil.



Dans l'optique du Mondial 2017 qui se tiendra en Allemagne en décembre prochain, l'équipe de France A va se regrouper à la fin du mois de septembre pour la première fois depuis le mois de juin. **Olivier Krumbholz** a fait appel à 19 joueuses pour ce stage de préparation, qui va être rythmé par deux matchs face au Brésil, le vendredi 29 septembre à la Brest Arena, et le dimanche 1er octobre à Tremblay-en-France.

Blessée au genou, **Estelle Nze-Minko** (Siofok) ne sera pas de la partie, comme **Allison Pineau** (Brest Bretagne) opérée de la cheville cet été et indisponible jusqu'au début de l'année 2018. Pour des raisons personnelles, **Amandine Leynaud** (Vardar Skopje) sera également absente de ce regroupement, et sera remplacée par **Catherine Gabriel** (Besançon), qui va effectuer son premier stage en A. Le staff tricolore a retenu quatre gardiennes, avec la Bisontine, **Cléopâtre Darleux** (Brest Bretagne), **Laura Glauser** (Metz) et **Julie Foggea** (ERD HC). Blessée la saison dernière, **Blandine Dancette** (Nantes) va effectuer son grand retour avec les Bleues, comme sa partenaire de club, **Kalidiatou Niakate**, qui réalise un bon début de saison sous ses nouvelles couleurs du NLA Handball. Après un bref passage en A', **Tamara Horacek** (Issy Paris) est de retour en A. Pour le reste c'est du classique, avec la présence des joueuses cadres comme **Alexandra Lacrabère** (Vardar Skopje), **Camille Ayglon Saurina** (Bucarest), **Gnonsiane Niombla** (Bucarest) ou bien encore **Siraba Dembele** (Rostov). Au total, ce sont 12 joueuses de la Ligue Féminine de Handball qui ont été retenues par **Olivier Krumbholz** pour participer à ce regroupement.

Le groupe :

Gardiennes : Cléopâtre DARLEUX (Brest Bretagne HB) - Julie FOGGEEA (ERD HC) - Laura GLAUSER (Metz HB) - Catherine GABRIEL (ES Besançon) / **Ailières gauches** : Siraba DEMBÉLÉ (Rostov) - Manon HOUETTE (Metz HB) / **Arrières gauches** : Claudine MENDY (Féhevvar) - Kalidiatou NIAKATÉ (Issy Paris HB) - Gnonsiane NIOMBLA (Bucarest) / **Pivots** : Béatrice EDWIGE (Metz HB) - Laurisa LANDRE (Metz HB) - Astride N'GOUAN (Brest Bretagne HB) / **Demi-centres** : Grace ZAADI (Metz HB) - **Tamara HORACEK** (Issy-Paris HB) / **Arrières droites** : Camille AYGLON-SAURINA (Bucarest) - Marie-Paule GNABOUYOU (Siofok) - Alexandra LACRABÈRE (Vardar Skopje) / **Ailières droites** : Blandine DANCETTE (Nantes LA) - Laura FLIPPES (Metz HB)

Le programme :

Stage et matches de préparation en Bretagne et en Île-de-France.

À Brest - vendredi 29 septembre (Brest Aréna) à 20h : France - Brésil

À Tremblay-en-France - dimanche 1er octobre (Palais des Sports) à 15h : France - Brésil

14/09/17



E04LFH – ISSY PARIS À LA RELANCE FACE AU CHAMBRAY TOURAINE ?

14/09/2017

Tombé à Besançon le weekend dernier (25-18), Issy Paris Hand va tenter de se relancer ce vendredi à domicile avec la réception du Chambray Touraine Handball, qui reste sur trois victoires de rang en LFH.



Surclassé à Besançon lors de la troisième journée (25-18), Issy Paris Hand va tenter de se relancer dans son Palais des Sports ce vendredi face au Chambray Touraine Handball (20H30). Pas une mince affaire pour les partenaires de **Lois Abbingh**, qui vont trouver face à elles des Chambraisiennes en pleine confiance, qui restent sur trois succès de rang en LFH. Invaincues, les coéquipières de **Mouna Chebbah** se déplacent en terres franciliennes avec des ambitions, et la volonté de débiter sur un succès leur série de trois matchs face aux trois meilleures équipes de la saison dernière (Issy Paris, Metz et le Brest Bretagne). Les Lionnes sont prévenues, et devront se montrer plus constantes dans leurs performances pour parvenir à faire vaciller le collectif de Guillaume Marqués et décrocher leur troisième victoire de la saison en championnat. Un beau duel en perspective entre deux formations ambitieuses, qui devraient se livrer un combat de tous les instants !

[A lire aussi : l'interview de Vanessa Boutrouille](#)

Issy Paris Vs Chambray Touraine vendredi à 20H30

15/09/17



E04LFH – ISSY PARIS REPART DE L'AVANT !

[T-](#) [T+](#)

15/09/2017

Troisième succès de la saison pour Issy Paris qui est parvenu à infliger sa première défaite au Chambray Touraine dans le cadre de la quatrième journée de la LFH (32-23).



Dominé à Besançon le weekend dernier, Issy paris Hand a parfaitement redressé la barre en dominant le Chambray Touraine Handball en ouverture de la quatrième journée du championnat. Auteur d'un excellent début de match (6-0 à la 7'), les joueuses **d'Arnaud Gandais** ont dû faire face au retour des partenaires de **Mouna Chebbah** (10), qui sont parvenues à revenir dans la course avant la pause (12-11 à la MT). Mais portées par une excellente **Tamara Horacek** (8), les Lionnes sont parvenues à refaire leur break d'avance au tableau d'affichage dès leur retour des vestiaires (22-15 à la 42'). Une nouvelle entame de période difficile pour les protégées de **Guillaume Marquès**, qui ont eu du mal à mettre leur jeu offensif en place en l'absence de **Vanessa Boutrouille**. **Silje Solberg** s'est montrée décisive sur sa ligne dans le dernier quart d'heure, permettant aux siennes de préserver leur avantage au score à l'approche du money-time (27-23 à la 54'). La fin de match est parfaitement maîtrisée par les locales, qui signent leur troisième succès de la saison en championnat (32-23), et infligent le premier revers au CTHB.

STATS

17/09/17

Women'Sport Gallery

CES FILLES QUI FONT DU SPORT



LES LIONNES RUGISSENT À NOUVEAU



WOMEN'SPORT GALLERY

Avec trois victoires en autant de matchs, Chambray se déplaçait en terre isséenne pour continuer son tir parfait en ce début de saison. Mais l'équipe d'Arnaud Gandais était bien décidée à ne pas concéder une deuxième défaite consécutive et a su imposer sa loi sur ses terres.

semble ne pas vouloir s'arrêter, **Silje Solberg** y allant même de son but (6-0, 8'). Mais bien emmenées par une **Mouna Chebbah** intenable (10 buts), les chambrésiennes refont petit à petit leur retard et reviennent à égalité à cinq minutes du terme de la première période (10-10, 25'). Une alerte pour **Tamara Horacek** (8 buts) et ses coéquipières qui font le dos rond, et rentrent aux vestiaires avec un petit but d'avance (12-11).





La mi-temps fait du bien aux Isséennes qui repartent sur les mêmes bases qu'au début de la première période, creusant de nouveau l'écart (19-14, 40'). Les Chambrésiennes n'ont pas abdicué, mais leurs velléités offensives vont s'arrêter avec un dernier but de **Mouna Chebbah** (27-23, 54'), pour laisser la place à un festival francilien, faisant le bonheur des spectateurs. Les Lionnes peuvent alors enchaîner les buts et creuser un écart conséquent au terme de la partie (32-23).



Les Lionnes ont su rebondir après leur échec face à Besançon et comptent désormais trois victoires pour une défaite et remonte sur le podium. Même bilan comptable pour Chambray qui les suit de près au classement.



17/09/17

LFH - J4

ISSY PARIS RETROUVE DES COULEURS



Trop irrégulier depuis le début de la saison, Issy Paris tient son match référence après son succès face au Chambray Touraine. Les Franciliennes ont livré un match plein, pour infliger la première défaite de la saison aux partenaires de Mouna Chebbah (32-23).



Mouna Chebbah enchaînait les coups d'éclats, pour permettre aux siennes de revenir à une petite longueur à la pause (12-11, MT).

ISSY PARIS AVEC AUTORITÉ



Surclassé à Besançon le weekend dernier, Issy Paris se retrouvait dos au mur avant la réception du Chambray Touraine, qui affichait un bilan de trois victoires en trois matchs avant leur duel face aux Franciliennes. Un match important que les joueuses d'Arnaud Gandais ont débuté de la meilleure des manières, infligeant un terrible 6-0 en 7' à leurs adversaires du soir. Pas entrées dans leur match, les partenaires de Constance Mauny ont laissé passer l'orage parisien, pour revenir progressivement dans la course à l'approche de la fin du premier acte. Si Tamara Horacek se montrait inspirée côté parisien,

Une dynamique que les locales vont rapidement enrayer, dès le retour des vestiaires. Solides dans le secteur défensif, les Lionnes parviennent à s'offrir de précieuses balles de contre, parfaitement converties par l'efficace Veronika Mala, déjà parfaitement intégrée dans le collectif parisien. Comme en première période, le CTHB peine à entrer dans le vif du sujet, laissant Issy Paris réaliser un break confortable à l'entrée du dernier quart d'heure (24-18, 46'). Tamara Horacek a poursuivi son festival offensif, répondant coup pour coup aux réalisations d'une Mouna Chebbah inspirée (10 buts), mais bien trop esseulée pour

espérer faire revenir de nouveau le CTHB dans la course. Silje Solberg se montrait décisive en fin de match avec ses 15 parades, annihilant tout espoir de retour des visiteuses, qui ont cruellement manqué de mordant pour espérer quelque chose dans cette rencontre. Issy Paris réalise une excellente opération à l'issue de cette quatrième journée de la LFH, et prend place sur le podium derrière Metz et Brest.

18/09/17



E04LFH – LOIS ABBINGH : « CE MATCH ÉTAIT TRÈS IMPORTANT »

18/09/2017

Découvrez la réaction de Lois Abbingh à l'issue de la victoire d'Issy Paris face au Chambray Touraine dans le cadre de la quatrième journée de la LFH (32-23).



Pour sa deuxième saison avec Issy Paris, **Lois Abbingh** va chercher à confirmer sa belle première saison en Ligue Féminine de Handball. Meilleure buteuse des Lionnes la saison dernière avec 128 réalisations, l'internationale hollandaise a contribué à la belle victoire des Franciliennes lors de la J04 face au Chambray Touraine (32-23). Découvrez ci-dessous la réaction de l'arrière gauche d'Issy Paris à l'issue de la rencontre.

[A lire aussi : le résumé de la rencontre](#)

Lois Abbingh (Issy Paris) :

Ce match était très important pour nous après notre défaite à Besançon. Aujourd'hui nous avons réalisé un match plein avec une très bonne défense, et une attaque efficace. Mais la grosse satisfaction est vraiment dans le secteur défensif, nous avons été bien meilleures que lors de nos précédents duels. Nous avons une équipe nouvelle, et il nous faut forcément du temps pour trouver nos repères. Nous avons été efficaces dans tous les secteurs face à Chambray, et c'est encourageant pour la suite. Cette victoire est importante, et le match du weekend prochain à Toulon le sera d'autant plus, car derrière il va y avoir la trêve internationale, et nous voulons partir sur une bonne dynamique. L'équipe se construit petit à petit, ce n'est pas facile, mais l'atmosphère au sein du groupe est très bonne, et nous allons continuer d'avancer.



23/09/17



E05LFH – ISSY PARIS BRILLE À TOULON

23/09/2017

T-

T+

(photo : Bertrand Delhomme) Solide vainqueur du Chambray Touraine lors de la J04, Issy Paris a confirmé face au Toulon St-Cyr dans le cadre de la J05. Les Franciliennes ont dominé les Varoises (18-26), décrochant leur quatrième succès de la saison en championnat. Un succès qui s'est dessiné en seconde période, après un premier acte accroché, [...]



Solide vainqueur du Chambray Touraine lors de la J04, Issy Paris a confirmé face au Toulon St-Cyr dans le cadre de la J05. Les Franciliennes ont dominé les Varoises (**18-26**), décrochant leur quatrième succès de la saison en championnat. Un succès qui s'est dessiné en seconde période, après un premier acte accroché, dans lequel les Toulonnaises sont parvenues à faire jeu égal avec leurs adversaires (8-10 à la MT). Trop approximatives, les partenaires de **Laurène Catani** ont pu compter sur une **Léa Serdarevic** efficace pour rester aux contact des Lionnes. Mais en face, **Silje Solberg** s'est montrée impressionnante sur sa ligne (56,6% d'arrêts), repoussant tour à tour les offensives des locales (11-16 à la 42'). Plus appliquées en seconde mi-temps, les joueuses d'**Arnaud Gandais** ont progressivement pris l'ascendant sur les Varoises (13-20 à la 46'), dans le sillage d'une **Crina Pintea** percutante. Issy Paris confirme sa montée en puissance avec cette nouvelle victoire, et revient à hauteur du Brest Bretagne au classement. Coup d'arrêt en revanche pour le Toulon St-Cyr qui restait sur deux succès en championnat.

STATS



24/09/17



LFH - J5

ISSY PARIS SURCLASSE TOULON

le 24 septembre 2017, par Sportclown



Si des doutes planaient sur l'état de forme d'Issy Paris après la déroute à Besançon au début du mois de mois de septembre (25-18), les Franciliennes ont fait taire les critiques lors de leurs deux dernières sorties en LFH. Après avoir dominé le weekend dernier une formation du Chambray Touraine qui était encore invaincue avant son rendez-vous avec les Lionnes (32-23), IPH a enchaîné ce samedi face à Toulon dans le cadre de la cinquième journée. Les joueuses d'**Arnaud Gandais** ont surclassé leurs adversaires en seconde période, pour décrocher leur quatrième victoire de la saison, et revenir à hauteur de la deuxième place.

UN PREMIER ACTE BROUILLON

Il aura fallu une période aux Parisiennes pour prendre la mesure de leurs adversaires. Buttant sur une excellente **Léa Serdarevic** dans le premier acte, les partenaires de **Lois Abbingh** (8 buts) ne sont pas parvenues à creuser l'écart au tableau d'affichage (**8-10, MT**). Bousculées dans leur Palais des Sports, les protégées de **Thierry Vincent**, toujours diminuées par les absences de joueuses cadres (Vetkova, Jurisic), se sont montrées bien trop approximatives pour prendre les devants au score. Si les pertes de balle ont été nombreuses de part et d'autre en première mi-temps, les défenses étaient au rendez-vous avec des gardiennes efficaces sur leur ligne.

ISSY PARIS PREND LE LARGE EN SECONDE PÉRIODE

C'est au retour des vestiaires que les visiteuses vont parvenir à faire la différence. Plus appliquées, **Sonja Frey** et les siennes vont parfaitement exploiter les erreurs adverses, pour accentuer leur avantage (11-18, 43'). Dans ses buts, **Silje Solberg** a enchaîné les parades, affichant un pourcentage d'arrêts à plus de 56% (17/30) ! En manque d'inspiration dans le secteur offensif à l'image d'une base arrière en échec, le TSCV n'est jamais parvenu à stopper la dynamique adverse, laissant les Franciliennes s'envoler au tableau d'affichage (13-23, 50'). Dominateur, Issy Paris s'est logiquement imposé en terres varoises (**32-23**), et peut désormais aborder sereinement la trêve internationale.

27/09/17



INT – LES JOUEUSES DE LFH EN ÉQUIPE NATIONALE

27/09/2017

T- T+

Alors que le championnat est en pause cette semaine, de nombreuses joueuses du championnat de France ont été convoquées par leur sélection nationale.



Les joueuses de la LFH convoquées :

 (1)

Sonja Frey (Issy Paris)

 (25)

A : Catherine Gabriel (Besançon) // Astride N'Gouan (Brest) // Cléopâtre Darleux (Brest) // Tamara Horacek (Issy Paris) // Laurisa Landre (Metz) // Manon Houette (Metz) // Béatrice Edwige (Metz) // Blandine Dancette (Nantes) // Kalidiatou Niakate (Nantes)

A' : Roxanne Frank (Besançon) // Aminata Sow (Bourg de Péage) // Pauline Coatanea (Brest) // Constance Mauny (Chambray Touraine) // Melvine Deba (Issy Paris) // Mabana-Ma Fofana (Issy Paris) // Déborah Lassource (Issy Paris) // Orlane Kanor (Metz) // Méline Nocandy (Metz) // Charlotte Kieffer (Metz) // Marie-Hélène Sajka (Metz) // Marie Fall (Nice) // Jannela Blondou (Nice) // Lena Leborgne (Dijon) // Camille Depuiset (Toulon) // Karichma Ekoh (Nantes)

 (2)

A : Silje Solberg (Issy Paris)

A' : Hanna Oftedal (Issy Paris)

 (2)

Lois Abbingh (Issy Paris) // Jessy Kramer (Toulon)

 (2)

Helena Rysankova (Dijon) // Veronika Mala (Issy Paris)

 (2)

Melinda Geiger (Brest) // Crina Pintea (Issy Paris)



28/09/17



LFH – LE POINT SUR LE CHAMPIONNAT APRÈS 5 JOURNÉES

28/09/2017

On profite de la trêve internationale pour réaliser un point sur la Ligue Féminine de Handball après les cinq premières journées.

Issy Paris et Nice en forme

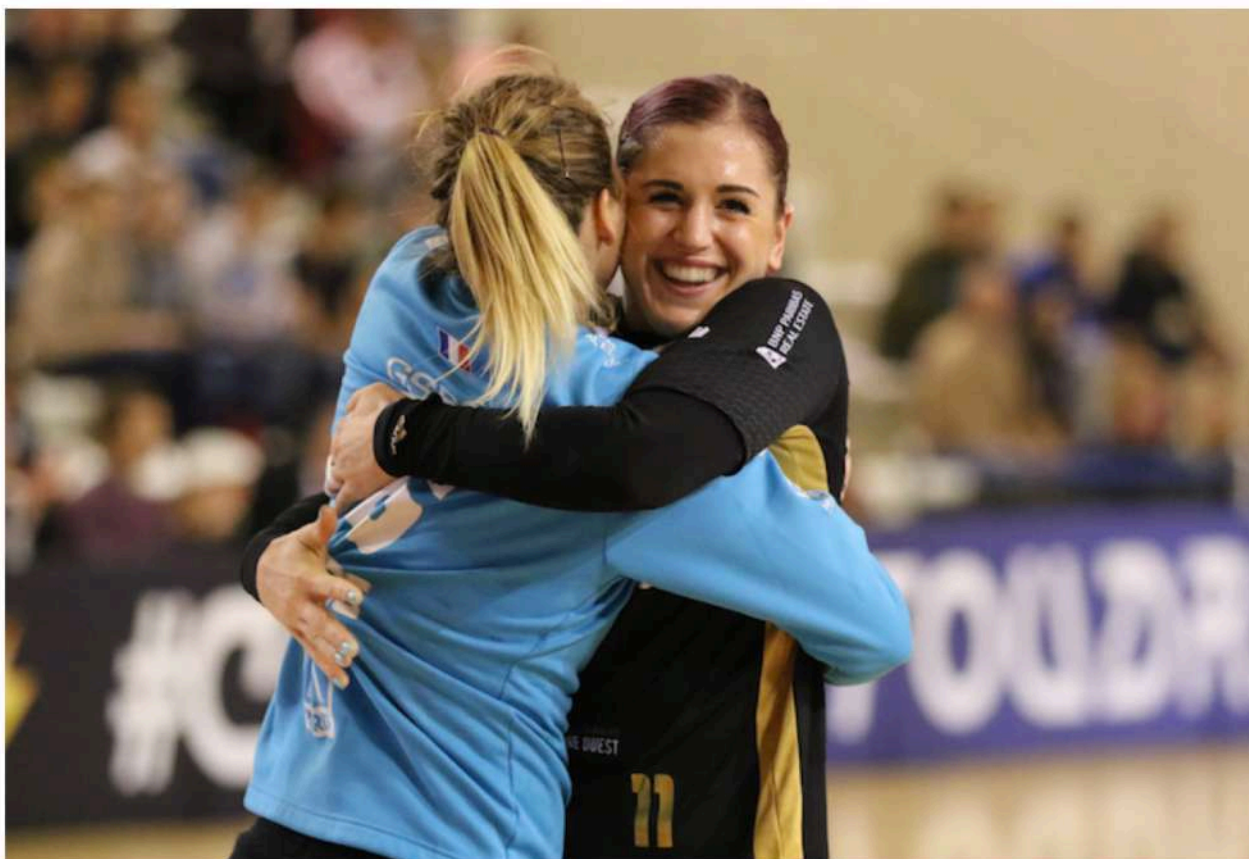

Avec une seule défaite au compteur concédée sur le parquet de Besançon, Issy Paris Hand réalise un bon début de saison. Si le jeu des Lionnes a évolué suite au départ de **Stine Oftedal**, le collectif d'**Arnaud Gandais** semble avoir trouvé les ressources pour compenser cette absence. Arrivée cet été, **Tamara Horacek** s'impose déjà comme une cadre francilienne, et s'est montrée décisive à de nombreuses reprises depuis le début de la saison avec ses 24 buts. Branché sur courant alternatif en début d'exercice, IPH a montré plus de constance lors de ses deux derniers matchs avant la trêve internationale, avec des succès maîtrisés face au Chambray Touraine et au Toulon St-Cyr. Avec la deuxième meilleure attaque de la LFH, Issy Paris a des arguments à faire valoir, et nul doute qu'il faudra compter sur les partenaires de **Silje Solberg** dans la course au titre.

En difficulté la saison dernière, l'OGC Nice a retrouvé des couleurs en ce début de saison. Dans le sillage de ses deux stars arrivées cet été sur la Côte d'Azur - **Carmen Martin** et **Linnea Torstenson** - les Aiglones réalisent un début de championnat maîtrisé, avec une seule défaite au compteur concédée face à Metz. Les Azuréennes occupent la quatrième place de la LFH à un point du podium, et sont notamment parvenues à tenir en échec le Brest Bretagne Handball dans sa salle. Malgré l'absence prolongée de **Jane Schumacher**, l'OGCN a affiché une belle réussite dans le secteur offensif, avec notamment 40 buts inscrits lors de son dernier match contre Bourg de Péage. Passées par les playdowns la saison dernière pour se maintenir, les protégées de **Marjan Kolev** peuvent voir plus haut cette saison.



Résultats

Football		
Football Masculin - R2		
Neauphle-Ponthartrain / AS Anzay Issy	1/0	
AS Anzay Issy / Chilly Mazarins	2/2	
FC Issy / Drancy	1/0	
Livry Gargan / FC Issy	2/2	
Football Féminin - R2		
FC Rouen / FFUS	2/1	
FFUS / VGA St-Maur	1/2	
Handball		
Handball Féminin		
LH		
JL - PH / Fleury	31/30	
B - Besançon / PH	25/18	
M - PH / Chambrey	31/23	
Handball Masculin - N3		
Pans Sport Club / Issy Hand Masculin	11/30	

Brèves

Les archères d'Issy championnes de France de tir Olympique D2

Le 3 septembre dernier, Anne-Laure Carouz, Amélie Cazé, Léo Oudet et Valentine De Gull ont remporté haut la main les phases finales des championnats de France D2. En terminant sur la plus haute marche du podium, elles rejoignent ainsi l'équipe masculine en Division 1 Nationale. Issy-les-Moulineaux est le seul club français avec deux équipes dans cette Division. Belle performance pour Mylène Bouletoux qui termine 3^e du Championnat de tir sur cibles 3D.
 Arc Club Issy-les-Moulineaux
 6, boulevard des Frères Voisin
 Mail : arcclub.issy@gmail.com

Le club isséen de pétanque à l'honneur

Le comité Île-de-France 92 représente exclusivement par trois joueurs du PCIM (Pétanque Club d'Issy-les-Moulineaux) à décroché le titre de vice-champion de France lors du championnat de France triplétes qui s'est déroulé au Mont-Saint-Michel. Deux autres équipes également composées de joueurs du club isséen ont complété cet exploit en s'inclinant en 5^e et en 16^e de finale. Finaliste : David Lenoir, Cédric Lemaire et Frédéric Guilloffe.
 PCIM - 1 rue Rabatel
 Contact : Laurent Valisère au 06 63 97 57 67

Cross Victor Hugo

Le traditionnel cross du collège Victor Hugo se déroulera sur le site de l'Île Saint-Germain vendredi 20 octobre. Toute l'équipe élitaire et les élèves de l'établissement se mobilisent autour de cette manifestation sportive pour la même cause : le dépassement de soi, l'effort et la réussite collective. Une journée sous le signe du partage avec la participation des élèves de CM1 des écoles : les Alpages, Paul Bert, les Chartreux, Robert Doisneau, Anatole France, Saint-Germain et Colombier.



Marathon des Hauts-de-Seine

Les trois courses du marathon des Hauts-de-Seine, marathon-Réa, semi-marathon et 10 km se dérouleront en Bords de Seine le dimanche 29 octobre prochain. Les coureurs prendront le départ depuis le Parc Nautique Départemental de l'Île de Montreuil où se dérouleront de nombreuses animations pour les enfants et les familles : un espace découverte de la course à pied, des mini-marathons, une course des familles, des ateliers nutrition, etc.
 Départ dimanche 29 octobre à 9h30
 Web : www.marathon92.com

Stage de football avec l'Académie Bernard Diomède

Du 23 au 27 octobre, l'Académie Bernard Diomède propose pour les jeunes filles et garçons de 9 à 15 ans (licenciés ou non) un séjour en pension complète au Centre National du Football à Clairefontaine. Entraînements, tournoi, visite du Château et des vestiaires de l'équipe de France porteraient cette semaine sportive exceptionnelle.
 Renseignements et inscriptions :
 www.academie-diomedes.fr
 Mail : stages@academie-diomedes.fr
 Tél. : 01 34 16 13 12

Vacances

Des stages sportifs pour les jeunes

Pendant les vacances scolaires, l'Office Municipal des Sports propose des stages pour partir à la découverte de nouvelles activités sportives.

Stage anglais et tir à l'arc pour les 8/10 ans et 11/14 ans
 Accueil à 9h au Palais des Sports Robert Charpentier. Prévoir son repas le midi pour la pause-déjeuner. Fin de la journée à 17h.
Du lundi 23 au vendredi 27 octobre
 Activité payante : taux d'effort de 75 %

Ateliers d'initiation sportive pour les 5/12 ans
 Des ateliers d'initiation sportive (athlétisme, mini-tennis, tir à l'arc, cirque) sont proposés aux 5/12 ans répartis en 3 groupes d'âge. Une matinée, une activité, durant les 4 jours d'ateliers.
Du lundi 23 au vendredi 27 octobre, mercredi 25 octobre exclu, de 10h à 12h
 Activités payantes avec un taux d'effort de 4 %.
 Rendez-vous Halle Christiane Guillaume.

Ateliers sportifs gratuits pour les 7/18 ans
 L'Office Municipal des Sports vous propose pour les vacances de la Toussaint divers ateliers sportifs qui permettent aux jeunes de 7 à 18 ans de découvrir ou poursuivre une activité physique et sportive de 14h à 16h30.
Du 23 octobre au 3 novembre

Inscriptions et renseignements :
 Service pédagogique de l'Office Municipal des Sports - 6, avenue Jean Jaurès - Tél. : 01 41 23 83 87
 Mail : stephane.maly@ville-issy.fr
 Web : www.oms-issy.com



Activités	Lieux	Publics
Futsal	Gymnase Le Colombier	12/18 ans
Multisports	Halle Christiane Guillaume	7/18 ans
Basket	Gymnase Jules Guesde	12/18 ans

Et pourquoi pas un stage de Samouraï pour vos enfants ?

Issy Judo Kai organise un stage d'arts martiaux pour les 8/13 ans la 2^e semaine des vacances de la Toussaint, tous les jours de 9h à 17h.
 Au programme : Judo, Ju Jitsu, Kata, Sumo, et bien plus, y-compris des activités manuelles artistiques des pays du Soleil-Levant !
Du 30 octobre au 3 novembre 2017 de 9h à 17h
 Gymnase La Source - 1, boulevard Rodin
 Activités : Judo, arts martiaux divers, activités artistiques et culturelles asiatiques
 Prix : 30 € par jour ou 125 € pour la semaine.
 Informations : www.ikkan.fr

Semaine fitness durant les vacances de la Toussaint

Après son succès lors des éditions précédentes l'OMS renouvelle l'opération « Sport Fitness Adultes » pour les vacances de la Toussaint. Profitez de vos pauses-déjeuner afin de vous dépenser dans une ambiance conviviale.
 Au programme de cette semaine dédiée au fitness : trois cours de Zumba les lundis, mercredis et vendredis, et deux cours de renforcement musculaire les mardis et jeudis. Ouvert pour tout niveau.
 Attention, le nombre d'inscrits est limité !
Du lundi 23 au vendredi 27 octobre 2017
 Gymnase Jacques Goddard - 232, rue Jean-Jacques Rousseau
 Inscriptions : www.oms-issy.com - Renseignements : Tél. : 01 41 23 87 36

Interview

Issy Paris Hand, une nouvelle équipe pour de nouveaux défis

Une nouvelle saison démarre du côté d'Issy Paris Hand et l'équipe voit son effectif fortement chamboulé. Retour sur les objectifs avec Arnaud Gandais, manager général et entraîneur de l'équipe.



Six nouvelles joueuses professionnelles arrivent au sein du groupe francilien pour apporter leur expérience et leur fraîcheur aux Lionnes, troisièmes du dernier Championnat de France et Támara Horacek, la jeune gardienne Deborah Danguueger, la Roumaine Crina Pintea, la Tchèque Veronika Malá et l'Autrichienne Sonja Frey que nous avons pu rencontrer lors de la soirée de présentation des joueuses le 7 septembre dernier à l'Hôtel de Ville d'Issy-les-Moulineaux. Dans l'intervalle, les Lionnes ont remporté trois de leurs quatre premiers matchs de championnat et figurent déjà dans la meilleure moitié du tableau.

P. d'A. : Quels objectifs ont été fixés avec cet effectif renouvelé ?
Arnaud Gandais : On a changé une grande partie de l'équipe. Nous arrivons à la fin d'un

cycle. Et nous sommes aujourd'hui au début d'un nouveau chapitre.

On a voulu équilibrer l'équipe avec un tiers de joueuses internationales et un tiers de joueuses françaises de très haut niveau, ainsi qu'un tiers de jeunes joueuses au fort potentiel.

On est plutôt content de notre casting mais fatalement il nous faudra un peu de temps pour que la machine se mette en marche. Il nous faut travailler et huiler les automatismes mais on espère bien être prêts pour la deuxième partie de saison et jouer le titre.

P. d'A. : Vous êtes sur trois tableaux : le Championnat, la Coupe de France et la Coupe d'Europe...
Arnaud Gandais : On cherche à se fixer, mais il y a quand-même deux mastodontes (Metz et Brest) qu'il

faut dominer en saison régulière et en plays off. On se dit que sur la durée, on peut être un peu court. En revanche, en Coupe de France, sur un match, tout peut se jouer. Et la Coupe d'Europe.

P. d'A. : Une Coupe que vous démarrez ce mois-ci, d'ailleurs

Oui, on se déplace en Norvège avant de les recevoir dans la foulée. C'est un match à notre portée avant un éventuel deuxième tour.

Si nous sommes toujours qualifiés, il y a une phase de groupe en début d'année 2018 qui sera importante car Metz et Brest sont tellement hégémoniques sur le championnat que cela peut se jouer en Coupe d'Europe. On ne se fixe donc pas tellement de priorités, mais on a l'envie d'avancer le plus possible !

06/10/17



E06LFH – ISSY PARIS VEUT ENCHAINER FACE AU HAVRE

06/10/2017

T-

T+

Issy Paris se prépare à accueillir le Havre ce samedi dans le cadre de la sixième journée de la Ligue Féminine de Handball.



Sur une très bonne lancée avant la trêve internationale avec des succès maîtrisés face au Chambray Touraine et au Toulon St-Cyr, Issy Paris va tenter de signer un troisième succès de rang en championnat avec la réception du Havre. Pour leur retour dans leur Palais des Sports, les joueuses d'**Arnaud Gandais** vont avoir l'occasion de revenir à hauteur de la deuxième place occupée par le Brest Bretagne Handball en cas de victoire. Les Lionnes vont pouvoir compter sur un effectif quasiment au complet pour leur duel face au promu, qui s'annonce très engagé. Face à des Havraises qui se sont relancées lors de la J05 en dominant Dijon, les partenaires de **Tamara Horacek** vont devoir se montrer sérieuses et appliquées, pour éviter de mettre en confiance les protégées de **Roch Bedos**, qui ont prouvé depuis leur retour en LFH, qu'elles étaient capables de rivaliser avec les meilleures. Si Issy Paris veut préserver sa place dans le Top 3, le Havre va de son côté tenter d'équilibrer son bilan avec un troisième succès en ligne de mire.

Issy Paris Vs Le Havre samedi à 20H30

LIVE

07/10/17

Women'Sport Gallery

CES FILLES QUI FONT DU SPORT



LES LIONNES CREUSENT L'ÉCART

HANDBALL LFH J06 ISSY-PARIS – LE HAVRE 31-23

Retour du championnat après la trêve internationale pour Issy-Paris qui recevait Le Havre pour un match qui s'est joué à quelques encablures de leur salle habituelle d'Issy les Moulineaux. Une délocalisation qui n'a pas perturbé les Isséennes qui ont su maîtriser la rencontre de bout en bout.



Si les Havraises avaient fait la course en tête pour l'emporter d'un but (28-29) lors du match de préparation, fin aout entre, ce sont bien les Franciliennes qui vont cette fois prendre les choses en main, même s'il aura fallu attendre près de six minutes de jeu pour voir les Lionnes mener au score (2-1). Un petit retard à l'allumage, mais l'écart va se creuser en faveur des Parisiennes, plus six après dix minutes (7-1). Les Normandes réduisent quelque peu cette différence (8-4, 15'), avant que les Lionnes ne reprennent le large (14-7, 24'), mais l'ancienne pensionnaire d'Issy-Paris, **Doungou Camara** permet aux Havraises de revenir une nouvelle fois à quatre points (15-11) juste avant la mi-temps.

En revenant sur le parquet, les Lionnes ne relâchent pas leur vigilance et gardent les normandes à distance, malgré une **Doungou Camara** toujours dangereuse, qui ramènent les siennes à cinq buts d'écart (23-18, 45'). A moins de dix minutes du terme de la rencontre, **Tamara Horacek** donne neuf buts d'avance aux Parisiennes (27-18, 51'). Une avance confortable qui permet aux Franciliennes de finir la rencontre sereinement mais toujours sérieusement, et sur un dernier jet de sept mètres, **Loïs Abbingh** clos le débat (31-23).

Si avec cette nouvelle victoire les Lionnes confortent leur place de deuxième et ont fait le plein de confiance avant d'aller affronter Dijon pour la prochaine journée, les Havraises vont encore avoir fort à faire face à Metz toujours leader invaincu.



E06LFH – ISSY-PARIS A DÉROULÉ FACE AU HAVRE

07/10/2017

T- T+

Face à Issy-Paris sérieux du début jusqu'à la fin, Le Havre n'a pas pu résister longtemps. Les Parisiennes ont largement rempli leur part du contrat avant d'aller à Dijon (victoire 31-23).



Weekend européen pour cinq formations de la Ligue Féminine de Handball, dont trois qui seront sur le pont dans le cadre du second tour de la Coupe EHF. Si Issy Paris et Besançon vont réaliser leur entrée en lice dans la compétition, Dijon va de son côté disputer son troisième match en EHF Cup, après avoir disposé de Salerno (ITA) au premier tour.

Dijon - Copenhague (samedi à 20H)

Un weekend à l'accent scandinave pour nos trois représentants, qui vont affronter deux formations danoises et une formation norvégienne. Pour Dijon, c'est un gros morceau qui va se présenter au Palais des Sports bourguignon avec Copenhague. Le club danois occupe actuellement la troisième place du championnat danois, avec un bilan de quatre victoires pour deux défaites. Les protégées de **Christophe Maréchal** vont devoir réaliser un match plein, pour préserver leurs chances de qualification avant le déplacement périlleux le weekend prochain en terres danoises.

Silkeborg - Besançon (samedi à 15H)

Pour son grand retour sur la scène européenne, Besançon va de son côté se déplacer au Danemark pour y défier Silkeborg. En difficulté en championnat avec un bilan de une victoire, un nul et quatre défaites, les Danoises vont tenter de se relancer devant leur public en EHF Cup. Les Bisontines sont prévenues, et vont devoir faire preuve de caractère et de maîtrise pour réussir à contenir les ardeurs des locales. Les joueuses de **Raphaëlle Tervel** auront l'avantage de recevoir lors du match décisif pour la qualification pour le troisième tour.

Glassverket - Issy Paris (dimanche à 18H)

Dimanche, c'est Issy Paris qui réalisera son entrée en lice en Coupe EHF. Après une campagne 2016-17 avortée au premier tour, les Lionnes veulent briller à nouveau sur la scène européenne. Sur une excellente dynamique en championnat, les partenaires de **Tamara Horacek** vont trouver face à elles les Norvégiennes de Glassverket, qui n'ont toujours pas goûté à la victoire en championnat. Le club norvégien reste sur cinq revers de rang, et compte sur l'EHF Cup pour lancer enfin sa saison. Aux Parisiennes d'imposer leur jeu, pour ramener un succès de Norvège, et prendre une sérieuse option sur la qualification avant d'accueillir les Norvégiennes la semaine prochaine.

11/10/17



LFH – TAMARA HORACEK MEILLEURE JOUEUSE DU MOIS DE SEPTEMBRE

[T-](#) [T+](#)

11/10/2017

Tamara Horacek (Issy Paris) a été élue meilleure joueuse du mois de septembre par les internautes. Elle devance Carmen Martin (Nice) et Bruna de Paula (Fleury Loiret).



La première récompense individuelle de la saison en Ligue Féminine de Handball est décernée à **Tamara Horacek**, élue meilleure joueuse du mois de septembre suite aux votes des fans de handball. En concurrence avec **Carmen Martin** (Nice) et **Bruna de Paula** (Fleury Loiret), la meneuse de jeu d'Issy Paris a recueilli le plus de suffrages, avec plus de 47% des votes en sa faveur.

Arrivée cet été dans la région parisienne en provenance de Metz, **Tamara Horacek** s'est parfaitement acclimatée à son nouvel environnement. Positionnée sur le poste de demi-centre par **Amaud Gandais**, l'internationale française a enchaîné les grosses prestations depuis le début de la saison, avec notamment 11 buts inscrits lors de la victoire des Lionnes face au Chambray Touraine. La joueuse formée à Metz a déjà pris les commandes du jeu parisien, et parvient à faire oublier Stine Oftedal, dans un style de jeu certes différent, mais tout aussi efficace. Après six journées de championnat disputées, Tamara Horacek s'impose comme la deuxième meilleure buteuse d'Issy Paris avec 30 réalisations.

Statistiques en septembre : 22/37 aux tirs (5,5 buts / match)

Résultats :

- 1/ Tamara Horacek (Issy Paris) : 47,06%
- 2/ Carmen Martin (Nice) : 28,92%
- 3/ Bruna De Paula (Fleury Loiret) : 24,02%

11/10/17



E07LFH – ISSY PARIS SUR SA LANCÉE À DIJON

11/10/2017

Quatrième succès de rang en championnat pour Issy Paris qui s'est imposé avec maîtrise sur le parquet de Dijon dans le cadre de la septième journée de la LFH (20-31).



Quatrième succès de rang pour Issy Paris en Ligue Féminine de Handball dans le cadre de la septième journée (20-31). Les Lionnes se sont imposées avec maîtrise sur le parquet de Dijon, en réalisant une nouvelle démonstration de force. Les protégées d'**Arnaud Gandais** se sont appuyées sur une défense solide, et une efficacité redoutable face au but bourguignon pour faire la différence. Dans le sillage d'une base arrière en réussite, à l'image du duo **Solberg / Horacek**, les Franciliennes ont fait la course en tête pendant l'intégralité des débats (11-14 à la MT), et sont parvenues à plier le match dans le dernier quart d'heure. Les Dijonnaises ont lutté, mais ont manqué de ressources pour tenir le rythme imposé par Issy Paris, qui poursuit sa montée en puissance en ce début de saison. Une victoire qui prépare parfaitement les partenaires de **Sonja Frey** pour leur entrée en lice en EHF Cup, ce weekend sur le parquet de Glassverket.

12/10/17



SEPTEMBRE 2018 : TAMARA HORACEK, ÉLUE JOUEUSE DU MOIS DE SEPTEMBRE !

T-

T+

La première récompense individuelle de la saison est attribuée à Tamara HORACEK, joueuse d'ISSY PARIS HAND. Elle devance Carmen MARTIN (OGC Nice, 28,92%) et Bruna DE PAULA (Fleury Loiret HB, 24,02%) en recueillant 47% des votes des internautes.

Tamara HORACEK

Arrivée cet été en provenance du club de Metz, l'internationale Française s'est parfaitement intégrée à son nouvel environnement. Elle a inscrit 30 buts depuis le début de la saison, soit une moyenne de 5 buts par match.

Ce bon début de saison lui permet de décrocher le titre de meilleure joueuse du mois de septembre ! Ses performances individuelles permettent également à Issy Paris Hand d'être dauphin du classement de la LFH, derrière Metz.

Le choc entre les 2 équipes sera d'ailleurs à suivre en direct sur beIN SPORTS le 25/10 prochain !



12/10/17



HANDBALL – LFH : TAMARA HORACEK ÉLUE JOUEUSE DU MOIS DE SEPTEMBRE

PUBLIÉ LE 12 OCTOBRE 2017 À 11H37 / AURÉLIE SACCHELLI

L'arrière internationale française d'Issy-Paris Tamara Horacek (21 ans) a été élue meilleure joueuse du mois de septembre en LFH.

[f Partager sur Facebook](#)

[Tweeter](#)

[8+ Partager sur Google+](#)



Et le premier trophée de la saison de LFH est attribué à... Tamara Horacek ! L'arrière internationale française d'Issy-Paris (21 ans, 5 sélections) a été élue meilleure joueuse du mois de septembre. Un mois lors duquel elle a inscrit 30 buts en six matchs. La native de Pozega en Croatie a recueilli 47% des votes des internautes, devançant l'ailière droite niçoise Carmen Martin (28,92%) et l'arrière de Fleury Loiret Bruna de Paula (24,02%).

13/10/17



COUPE EHF – BESANÇON, DIJON ET ISSY PARIS SUR LE PONT

13/10/2017

T-

T+

Place ce weekend au premier round du second tour de la Coupe EHF avec la présence des trois représentants de la LFH : Besançon, Dijon et Issy Paris.



Glassverket - Issy Paris (dimanche à 18H)

Dimanche, c'est Issy Paris qui réalisera son entrée en lice en Coupe EHF. Après une campagne 2016-17 avortée au premier tour, les Lionnes veulent briller à nouveau sur la scène européenne. Sur une excellente dynamique en championnat, les partenaires de **Tamara Horacek** vont trouver face à elles les Norvégiennes de Glassverket, qui n'ont toujours pas goûté à la victoire en championnat. Le club norvégien reste sur cinq revers de rang, et compte sur l'EHF Cup pour lancer enfin sa saison. Aux Parisiennes d'imposer leur jeu, pour ramener un succès de Norvège, et prendre une sérieuse option sur la qualification avant d'accueillir les Norvégiennes la semaine prochaine.

15/10/17



© Céline Dély

LFH : une journée en six dimensions

15 Octobre 2017 | France > LFH

Résumé de la septième journée

Avant les explications au sommet, c'est le statu quo dans le groupe de tête. Metz et Issy/Paris (ci-dessus, Tamara Horacek) ont eu la vie facile, respectivement contre Le Havre et à Dijon. Brest, beaucoup moins, en jouant dangereusement avec ses acquis sur le parquet de Toulon. Derrière, la très bonne affaire est pour Besançon, qui a crucifié Nice au bout du suspense. Nantes accable Chambray dans une rencontre pauvre techniquement, Fleury confirme sa bonne tenue à domicile.

La joueuse

Tamara Horacek ne se laisse pas griser par le titre honorifique « d'employée du mois de septembre », attribué par les internautes. Quelques heures après la distinction, la demi-centre d'**Issy/Paris** a conservé la constance et l'efficacité qui l'escortent depuis fin août. Sept buts à 70 %, pour une victoire sans histoires à **Dijon**, en milieu de semaine (20-31). « *On a encore quelques réglages à faire, mais je trouve qu'on avance match après match* », apprécie la vice-championne olympique. Son club prépare idéalement son déplacement européen à Drammen. « Et en même temps », celui du 25 octobre à Metz, susceptible de l'installer en tête. « *La première place, on n'y pense pas vraiment*, rétorque Horacek. *Il faut d'abord aller gagner les deux matches contr les Norvégiennes.* »

15/10/17



EHF CUP (2E TOUR) – ISSY PARIS ET BESANÇON DANS LE COUP, DIJON DOMINÉ

[T-](#) [T+](#)

15/10/2017

Découvrez les résultats du weekend des trois représentants de la Ligue Féminine de Handball dans le cadre du second tour de la Coupe EHF.



Glassverket (NOR) 17-26 Issy Paris

Issy Paris n'a pas raté ses débuts en Coupe EHF en dominant sans trembler Glassverket sur ses terres dans le cadre du match aller du second tour de la compétition. En Norvège, les Franciliennes ont maîtrisé leur sujet, en s'appuyant sur une défense de fer, qui a empêché les Norvégiennes de mettre leur jeu en place. En tête à la pause au terme d'un premier acte fermé (**5-10 à la MT**), les joueuses d'**Arnaud Gandais** se sont plus libérées en seconde période, dans le sillage d'une **Veronika Mala** en réussite (5 buts). Dominées dans tous les secteurs, les locales ne sont pas parvenues à enrayer la dynamique des Lionnes, qui ont signé un large succès sur le score de **17 à 26**. Issy Paris prend une sérieuse option sur la qualification, avant le match retour qui se jouera dans son antre.

Issy-Paris n'a pas fait de détail face au Havre. D'entrée de jeu, les filles d'Arnaud Gandais ont pris leurs distances avec un promu qui n'a pas su tenir la cadence (**7-1 à la 11e**). Derrière, les Havraises ont fait ce qu'elles ont pu pour tenter de revenir mais les Lionnes étaient trop fortes. Avec une **Loïs Abbingh** en forme (7/8 au tir), les Parisiennes rentraient au vestiaire avec un avantage confortable (**15-11 à la Mt**). L'envie n'a donc pas suffi sur le parquet parisien pour les Havraises qui ont continué de prendre l'eau en deuxième période. **Déborah Danguguer** et **Silje Solberg** ont aussi fait leur match dans le but (19 arrêts au total), tout était donc réuni pour qu'Issy fasse un match complet et l'emporte largement (**31-23**). C'est la cinquième victoire pour les Parisiennes qui devront aller confirmer sur le parquet de Dijon. Pour les protégées de Roch Bedos, il faudra enchaîner sur un autre gros déplacement, chez le champion en titre, à Metz.

15/10/17

L'ÉQUIPE

Handball

C. EHF (Femmes)

Coupe de l'EHF (F) : Issy-Paris gagne en Norvège face à Drammen

Publié le dimanche 15 octobre 2017 à 20:17

Issy-Paris a bien débuté son parcours européen cette saison. En 16es de finale aller de la Coupe de l'EHF, les Parisiennes sont allées gagner chez les Norvégiennes de Drammen (26-17).

 Partager sur Facebook

 Tweeter

 Google+

15 partages



Issy-Paris a ramené une belle victoire de Norvège. (L.Argueyrolles/L'Equipe)

Issy-Paris s'est imposé à Drammen (26-17) dimanche en 16es de finale aller de la Coupe de l'EHF, grâce notamment à sa gardienne de but...la Norvégienne Silja Solberg, élue meilleure joueuse du match ! La rencontre retour aura lieu vendredi prochain. Samedi, Besançon et Dijon avaient perdu. 🔴

LFH - J7

LE POINT APRÈS SEPT JOURNÉES



Suite et fin de la septième journée de LFH ce week-end. L'occasion de faire le point. Fleury a remporté un précieux succès face à Bourg de Péage (29-27) et Nantes a battu Chambray (21-18).

A domicile, **Fleury** a décroché son troisième succès de la saison. Sans jamais se laisser dépasser par **Bourg de Péage**, les filles de Christophe Cassan ont maîtrisé la rencontre sans être flamboyantes mais avec sérieux. Devant en début de match (7-3, 8'), les locales ont par la suite été rattrapées par Cindy Champion (5 buts) et les siennes (10-10, 18') mais un coup d'accélérateur juste avant la mi-temps les mettra sur orbite pour la suite (16-14, MT). Avec Paule Baudouin (7 buts) et Melissa Agathe (6) en fer de lance, Fleury se repositionne à la septième place du championnat après ce succès (29-27). Bourg de Péage reste lanterne rouge avec sept défaites en autant de rencontres.



Une semaine après un beau succès face à Besançon (28-20), **Nantes** a confirmé à **Chambray**. Après un excellent premier quart d'heure (9-2, 17'), les Roses ont ensuite pu gérer tranquillement leur match. Devant à la mi-temps (15-7, MT), Blandine Dancette (7 buts) et ses partenaires n'ont baissé le pied que dans les dix dernières minutes (20-13, 50'), ce qui a permis à Chambray de revenir sans pour autant rattraper son adversaire (21-18, FT). Nantes conforte sa cinquième place tandis que Chambray glisse au huitième rang.

Après sept journées jouées soit un tiers du championnat, **Metz** est seul en tête avec 21 points et sept victoires d'affilée. Suivent à égalité – 19 points – **Issy-Paris**, d'ailleurs large vainqueur de Dijon en milieu de semaine (31-20) et **Brest**, seule équipe avec Metz invaincue.

16/10/17

EHF CUP (F) - 2E TOUR

IPH TRÈS BIEN PARTI, RIEN N'EST FAIT POUR BESANÇON

le 16 octobre 2017, par Dalibor

Brèves | France | LFH

 J'aime 36

 Tweeter

 G+

Trois clubs français étaient engagés ce week-end en Coupe EHF. Si Dijon s'est incliné à domicile face à Copenhague (23-32, [voir ici](#)), Besançon et surtout Issy-Paris ont ramené deux très bons résultats de déplacements. Les Bisontines ne se sont inclinées que d'un but à Silkeborg (26-27) et les Parisiennes ont corrigé Glassverket en Norvège (26-17).

Les portes, Issy-Paris les a ouvert très grand lors de son déplacement à Glassverket. Redoutables en défense, les Parisiennes ont pu tranquillement construire leur succès face à des Norvégiennes en difficulté sur chaque attaque. Très sérieuses, les joueuses d'Arnaud Gandais étaient déjà bien en tête à la mi-temps (10-5, MT). Mais plus dans son assiette en seconde période, Glassverket a fini par prendre l'eau devant son (petit) public. **Veronika Mala** (photo de tête) ou **Hanna Oftedal** ont pu avoir tout le loisir de s'illustrer. Avec cette large victoire (26-17, FT) et une telle maîtrise, IPH devrait être au rendez-vous pour le tour prochain.

20/10/17

L'EQUIPE



Handball D1 (Femmes)

Nice rejoint Issy et Brest à la 2e place après sa victoire contre Chambray

Publié le vendredi 20 octobre 2017 à 22:24 | Mis à jour le 20/10/2017 à 22:35

Vainqueur de Chambray (29-27) vendredi soir, Nice rejoint Issy et Brest à la deuxième place du Championnat.



5e victoire en 8 matches pour Nice. (M. Vincent/L'Equipe)

La 8e journée de D1 débutait vendredi soir avec deux matches. Nice s'est imposé à domicile contre Chambray (29-27), un succès qui lui permet de revenir au niveau d'Issy et Brest avec 19 points, à la deuxième place derrière le leader Metz (21 pts). Nantes a lui aussi gagné à domicile, face à Toulon (29-22), et se retrouve 5e avec 18 pts. 

20/10/17



EHF CUP (2E TOUR) – ISSY PARIS DOIT TERMINER LE TRAVAIL, DIJON SANS PRESSION

20/10/2017

Comme Besançon, Issy Paris et Dijon seront également engagés sur la scène européenne ce weekend dans le cadre du match retour du second tour de la compétition.



Issy Paris - Glassverket (vendredi à 20H30)

Net vainqueur du match aller face à Glassverket (17-26) dans le cadre du deuxième tour de la Coupe EHF, Issy Paris Hand doit maintenant terminer le travail à domicile, pour valider son ticket pour le troisième tour de la compétition. Dans leur Palais des Sports, les partenaires de **Lois Abbingh** vont retrouver les Norvégiennes, avec la ferme intention de dicter leur loi devant leur public. Sur une excellente dynamique depuis plusieurs semaines, les Franciliennes ont l'occasion de faire le plein de confiance, avant le choc qui les attend le 25 septembre aux Arènes de Metz dans le cadre de la huitième journée de la LFH (match à suivre sur beIN SPORTS). Avant de se projeter vers ce duel très attendu, les joueuses **d'Arnaud Gandais** se doivent de bien négocier le rendez-vous de ce vendredi sur la scène européenne, qui va se tenir à 20H30 au Palais des Sports d'Issy les Moulineaux.

[A lire aussi : le résumé du match aller](#)

21/10/17



EHF CUP (2E TOUR) – ISSY PARIS ET BESANÇON PASSENT, DIJON ÉLIMINÉ

T-

T+

21/10/2017

Issy Paris et Besançon se sont qualifiés pour le troisième tour de la Coupe EHF, alors que le parcours européen de Dijon s'est arrêté au Danemark avec les honneurs.



(photo : Bertrand Delhomme)

Issy Paris 23-22 Glassverket (26-17 à l'aller)

Vainqueur du match aller en Norvège de neuf longueurs, Issy Paris accueillait Glassverket dans de bonnes dispositions. Face à une formation très jeune, les Franciliennes ont maîtrisé leur sujet, même si tout n'a pas été parfait sur le parquet. En tête à la pause, les joueuses **d'Arnaud Gandais** ont été bousculées en seconde période. Mais les partenaires de **Lois Abbingh** n'ont jamais eu leur qualification mise en danger. Le technicien des Lionnes a profité de ce rendez-vous pour offrir un temps de jeu conséquent à ses jeunes joueuses, qui ont eu l'occasion d'emmagasiner de l'expérience. Vainqueur sans briller, Issy Paris a assuré l'essentiel : une qualification pour le troisième tour de la Coupe EHF.

21/10/17

Women'Sport Gallery

CES FILLES QUI FONT DU SPORT



HANDBALL EHF CUP 1/16 ISSY-PARIS (FRA) – GLASSVERKET (NOR) 23-22

Avec neuf buts d'avance glanés lors du déplacement chez les Norvégiennes, les Lionnes se devaient de conclure ce double affrontement de la meilleure des manières devant leur public et ainsi gagner leur place pour le troisième tour de cette coupe EHF. Mais tout ne s'est peut-être pas passé comme prévu.



Les Parisiennes prennent rapidement les devants, sans toutefois creuser un écart conséquent. Écart qui ne va pas dépasser les deux buts, laissant la place pour les scandinaves de revenir (6-6, 10'). Malgré tout, Arnaud Gandais va faire tourner son effectif, laissant une bonne place aux jeunes joueuses du centre de formation. Après un petit coup d'accélérateur permettant aux Lionnes de prendre quatre buts d'avance (12-8, 22'), les Norvégiennes refont une partie de leur retard et rentrent aux vestiaires à deux buts de leurs adversaires (13-11).

Toujours en tête après la mi-temps, les Lionnes ne réussissent toujours pas à imposer leur jeu et à force de pertes de balle encore trop nombreuses, permettent aux scandinaves d'égaliser (15-15, 40'). Les Parisiennes reprennent leur avance de deux buts (17-15, 12') mais ne parviennent pas à creuser l'écart et les Norvégiennes reviennent une nouvelle fois au score (17-17) et prennent même les devants (17-19, 47'),



jetant un froid dans le public venu nombreux au palais des sports. Après un nouveau temps mort issuéen, les Lionnes reprennent du poil de la bête et redonnent de la voix aux spectateurs, refaisant leur retard, pour finir avec un petit but d'avance (23-22) au terme d'un match compliqué.



Nouvelle victoire synonyme de troisième tour européen pour le club francilien avant d'affronter deux gros morceaux du championnat de LFH, le leader Metz dès mercredi prochain, puis Brest.

23/10/17



ITW – TAMARA HORACEK : « UN MATCH FORCÉMENT PARTICULIER POUR MOI »

23/10/2017

Entretien avec Tamara Horacek avant le choc de ce mercredi en LFH entre le Metz Handball et Issy Paris Hand dans le cadre de la huitième journée. Une rencontre qui sera à suivre en direct sur beIN SPORTS à 20H30.



Formée à Metz, **Tamara Horacek** a pris la direction d'Issy Paris cet été pour donner un nouveau tournant à sa carrière et poursuivre sa progression. L'internationale française s'est livrée avant d'affronter ce mercredi son club de coeur, lors du choc de la huitième journée de la LFH. Une rencontre qui sera à suivre en direct sur **beIN SPORTS** à partir de 20H30.

Tamara Horacek (Issy Paris)

Vous avez été bousculées par cette jeune équipe de Glasseverket en Coupe EHF. La qualification est acquise, mais on a senti une certaine crispation ce soir...

Nous n'avons pas été suffisamment agressives face à Glasseverket. D'habitude nous le sommes beaucoup plus, et nous les avons trop laissé jouer. Mais je ne suis pas inquiète, nous avons une équipe jeune, et nous allons réussir à réguler notre jeu. Il vaut mieux sortir un match comme cela maintenant, que contre Metz ou Brest.

Justement est-ce-qu'on peut considérer ce match comme un petit rappel à l'ordre ?

Cela peut être quitte ou double je pense. Personnellement je ne suis pas satisfaite de mes performances depuis le retour de la trêve internationale. Il faut que je me remette en question de mon côté, mais je ne doute pas que toute l'équipe va se re-mobiliser pour les grosses échéances à venir. Maintenant nous allons travailler dur pour préparer le match de mercredi à Metz, et nous allons mettre plus d'intensité aux entraînements. Ce duel contre Metz est un vrai test pour nous évaluer.

Un match aux Arènes qui va avoir une saveur particulière pour vous...

C'est un retour au bercail pour moi, un retour à la maison, donc ce sera forcément particulier. Elles me connaissent, je les connais, et ça va se jouer sur des détails. C'est une belle évaluation pour nous, et il ne faut pas que nous fassions de complexe avant de les jouer. Elles sont rodées, mais nous aussi nous avançons de plus en plus au fil de la saison.

A l'extérieur, la pression du résultat sera sur les épaules de Metz. Comment abordez-vous ce rendez-vous ?

La pression ne doit pas être sur nous pour ce match. Aux Arènes, nous n'aurons rien à perdre, et il faut que nous parvenions à jouer de manière libérée. Même si elles ont l'expérience de ce genre de match, la pression sera plus de leur côté. Il faut que nous arrivions à prendre du plaisir, et qu'on fasse un match parfait si on veut gagner.

Vous allez aborder une série de matchs face à des adversaires du Top 5 avec Metz, Brest, Nantes et Nice. Vous allez pouvoir évaluer votre évolution depuis le début de la saison.

Les quatre matchs de championnat qui arrivent, sont des gros tests. Nous allons pouvoir évaluer notre progression, et pouvoir tester notre défense, notre jeu rapide face à des grosses équipes. Il va falloir maintenir notre niveau de jeu pendant 60' sur ces matchs, si nous voulons décrocher des victoires. J'espère que nous sommes en forme, et que nous allons montrer notre meilleur visage.

24/10/17



LIGUE FÉMININE

Handball. Tamara Horacek : « On me donne des responsabilités »

Quatre mois après son départ pour Issy-Paris, Tamara Horacek retrouve son club formateur, ce mercredi aux Arènes de Metz (20h30), pour le premier vrai choc de la saison en Ligue féminine.

VU 504 FOIS | LE 24/10/2017 À 09:00 | ⌚ MIS À JOUR LE 24/10/2017 À 01:35 |



Les Arènes l'avaient quittée en pleurs, entre le bonheur d'un troisième titre de championne de France et le déchirement du départ, après treize années passées à Metz. Tamara Horacek, l'enfant du pays, est de retour, ce mercredi, sous les couleurs d'Issy-Paris.

- Tamara, comment allez-vous depuis ce 3 juin ? « Je vais très bien ! Je me suis acclimatée à la vie parisienne. C'est un gros changement mais je m'y sens bien. »
- Comment vous êtes-vous adaptée à votre nouveau club ? « Tout s'est bien passé. J'ai été super bien accueillie. Il y a eu beaucoup de nouvelles, c'est toujours plus simple que d'arriver seule. Je n'avais connu que Metz jusqu'ici et ça fait du bien de voir d'autres choses, d'autres façons de faire... Le changement a du bon. Je suis heureuse à Paris. »



« Metz est plus complet que la saison dernière »

- Vous avez été élue joueuse du mois de septembre, vous êtes la 7e meilleure buteuse du championnat... Tout va bien, aussi, sur le terrain ? « On me donne beaucoup de responsabilités et je me fais plaisir sur le terrain. On a réussi un très bon début de saison avec l'équipe et je suis contente aussi de ce que j'ai pu montrer à titre personnel. Mais je n'oublie pas que rien n'est acquis. Il faut continuer à travailler et avancer, j'en veux toujours plus. »
- Comment abordez-vous ces retrouvailles avec les Messines ? « Plus ou moins comme tous les autres matches. C'est un retour à la maison, c'est vrai, mais je ne veux pas en faire des tonnes. Je vais jouer contre mon ancienne équipe, contre le club qui m'a formée, je n'oublie pas d'où je viens, mais je suis Parisienne maintenant. J'ai un nouveau maillot à porter. Je tiens donc à relativiser ces retrouvailles, je ne veux pas me mettre une trop grosse pression sur les épaules. »
- Il s'agit aussi du premier vrai choc de la saison pour les deux équipes... « C'est un match test pour nous, on va voir ce qu'on vaut vraiment. Je trouve que Metz a de très bonnes rotations cette saison, tout le monde apporte quelque chose. L'équipe est plus complète que la saison dernière, je pense. De notre côté, on ne doit pas se mettre trop de pression, il faudra être relâché, jouer notre jeu et se donner à fond. Comme tous les gros matches, ça se jouera sur des détails, sur l'intensité qu'on pourra y mettre. On vient pour gagner, c'est certain, mais c'est avant tout un vrai test pour Issy-Paris. »
- Après les JO et l'Euro en 2016, le Mondial, dans un mois, fait-il partie de vos objectifs ? « Oui. L'équipe de France est toujours dans un coin de ma tête. C'est vrai que j'ai plus de temps de jeu à Issy-Paris mais je ne crois pas que ça fasse vraiment la différence. Si je faisais dix bonnes minutes avec Metz, c'était aussi remarqué. Je fais tout, en tout cas, pour pouvoir être en Allemagne en décembre ! »

Laura MAURICE.

24/10/17



EHF CUP (3E TOUR) – DU LOURD POUR ISSY PARIS ET BESANÇON

T-

T+

24/10/2017

Issy Paris et Besançon sont fixés sur leurs adversaires du troisième tour de la Coupe EHF. Les deux représentants de la LFH ont écopé d'un tirage difficile, mais auront l'avantage de recevoir au retour.



Le tirage au sort du troisième tour de la Coupe EHF s'est tenu ce mardi à Vienne et a dévoilé l'identité des adversaires de Besançon et d'Issy Paris. Les deux représentants de la LFH n'ont pas été épargnés, avec deux grosses écuries au programme.

Vainqueur de sa double confrontation face à Glasseverket (NOR), Issy Paris va retrouver le ERD HC (HON) pour la troisième année consécutive. Un gros morceau pour les joueuses d'**Arnaud Gandais**, qui s'étaient faites sortir par les Hongroises lors de leur entrée en lice en EHF Cup la saison dernière. Les Lionnes retrouveront notamment **Coralie Lassource**, partie cet été renforcer Erd, mais également **Mariama Signate** et **Julie Foggea**. A noter que le Erd HC est actuellement leader de son championnat avec un bilan solide de six succès pour une seule défaite.

Pour Besançon, la tâche sera tout aussi compliquée face à la redoutable formation russe du Lada Togliatti. Formation chevronnée sur la scène européenne depuis plusieurs années, vainqueur de la Coupe EHF en 2012 et 2014, Togliatti se présente comme un solide adversaire face aux Bisontines. Les Russes occupent actuellement la première place de leur championnat devant Rostov-Don et Astrahanochka, et misent beaucoup sur l'Europe pour briller. L'ESBF effectuera un long déplacement à l'aller, avant d'accueillir leurs adversaires en terres bisontines pour le match décisif.

24/10/17



E08LFH – METZ VS ISSY PARIS EN DIRECT SUR BEIN SPORTS

[T-](#) [T+](#)

24/10/2017

Choc au sommet ce mercredi aux Arènes avec le duel entre le Metz Handball et Issy Paris Hand pour le compte de la huitième journée de la LFH. Une rencontre qui sera à suivre en direct sur beIN SPORTS 2 à partir de 20H30.



Le choc de la huitième journée de la Ligue Féminine de Handball va opposer le Metz Handball à Issy Paris Hand. Un duel entre l'actuel leader du championnat, et son dauphin, qui vont tenter de se départager aux Arènes au terme d'une confrontation qui s'annonce animée. Impressionnantes depuis le début de la saison avec pas moins de dix victoires consécutives entre la LFH et la Ligue des Champions, les Dragonnes vont chercher à entretenir leur incroyable dynamique, face à des Lionnes qui ne comptent de leur côté qu'une seule défaite à leur compte.

Une rencontre au sommet, qui promet d'offrir un beau spectacle aux supporters présents aux Arènes, et aux téléspectateurs qui seront devant **beIN SPORTS**, qui va diffuser le match en direct. En nette progression depuis le début de la saison après avoir renouvelé une bonne partie de son effectif, Issy Paris va se présenter en terres lorraines avec des ambitions, mais avec encore certaines incertitudes sur ses capacités à rivaliser avec les meilleurs. La prestation en demi-teinte contre Glasseverket en Coupe EHF a rappelé à l'ordre les joueuses d'**Arnaud Gandais**, qui vont devoir se montrer plus constantes et impliquées mercredi pour espérer renverser les Messines. De leur côté, les partenaires de **Xenia Smits** ne comptent pas lâcher de points dans leur antre, et pourront compter sur un effectif au complet pour ce rendez-vous. Le Metz Handball va avoir l'occasion d'asseoir encore un peu plus sa main mise sur le championnat, avant le duel à venir dans moins de deux semaines face au Brest Bretagne Handball.

Metz Vs Issy Paris mercredi à 20H30 en direct sur beIN SPORTS 2

LIVE



L'ÉQUIPE

Handball C. EHF (Femmes)

Coupe de l'EHF (F) : Issy-Paris et Besançon connaissent leur adversaire du 3e tour

Publié le mardi 24 octobre 2017 à 11:38 | Mis à jour le 24/10/2017 à 12:29

Au troisième tour de la Coupe de l'EHF, Issy-Paris affrontera les Hongroises d'Erd, tandis que Besançon jouera contre les Russes du Lada Toglatti.



Le tirage au sort du 3e tour de la Coupe de l'EHF a eu lieu mardi matin. Issy-Paris, tombeur au tour précédent des Norvégiennes de Drammen, a hérité de la formation hongroise d'Erd, avec un match retour à domicile. De son côté, Besançon, qui avait éliminé les Danoises de Silkeborg, affrontera les Russes du Lada Toglatti, avec, là aussi, une rencontre retour à la maison. Troisième équipe française engagée en Coupe de l'EHF, Dijon avait été sorti au 2e tour par Copenhague.

28/10/17



E09LFH – ISSY PARIS DOIT REPARTIR DE L'AVANT FACE AU BREST BRETAGNE

28/10/2017

Après la lourde défaite concédée à Metz, Issy Paris se prépare à un nouveau choc avec la réception du Brest Bretagne dans le cadre de la neuvième journée de la LFH.



Surclassé à Metz lors du choc de la huitième journée, Issy Paris se prépare à disputer un nouveau choc au sommet avec la réception du Brest Bretagne Handball dans le cadre de la J09. Le Palais des Sports d'Issy les Moulineaux n'étant pas disponible, les Lionnes vont investir l'antre de Tremblay pour ce rendez-vous très attendu. Dominées dans tous les secteurs aux Arènes, les joueuses **d'Arnaud Gandais** vont tenter de relever la tête samedi soir face aux Bretonnes, dans un duel qui s'annonce très engagé. Les partenaires de **Lois Abbingh** devront faire preuve de plus de solidité dans le secteur défensif, pour parvenir à contenir les offensives brestoises, qui ont fait plier le HAC Handball en milieu de semaine. En confiance, le BBH aborde ce test dans de bonnes conditions. Les co-équipières de **Marion Limal** sont toujours invaincues en championnat (6V, 2N) et entendent bien le rester à l'issue de leur duel en terres franciliennes. Pour ce deuxième déplacement de rang en LFH, les protégées de **Laurent Bezeau** vont avoir l'occasion de creuser l'écart au classement avec son adversaire du weekend, qui occupe la troisième place avec deux points de retard. Une belle répétition avant le choc au sommet de la dixième journée qui verra s'opposer le BBH à Metz à la Brest Arena, devant les caméras de **beIN SPORTS**.

Issy Paris Vs Brest Bretagne samedi à 20H30

28/10/17



L'ÉQUIPE

Handball D1 (Femmes)

D1 femmes : Metz s'amuse, Issy tombe

Publié le samedi 28 octobre 2017 à 22:14 | Mis à jour le 28/10/2017 à 22:15

Metz a continué son sans-faute lors de la 9e journée de D1 ce samedi, en surclassant Dijon (32-17). Issy a concédé sa deuxième défaite de suite contre Brest (25-30).



Ana Gros a inscrit six buts pour Metz. (L.Argueyrolles/L'Equipe)

Metz a poursuivi son sans-faute en tête de la D1 ce samedi, en surclassant **Dijon** lors de la 9e journée (32-17). Ana Gros a inscrit 6 buts en 30 minutes de jeu, alors que Manon Houette a terminé avec 5 réalisations. Dauphines de Metz, les **Brestoises** sont allées s'imposer dans la salle d'**Issy** (30-25). Issy a ainsi concédé sa deuxième défaite de la saison, trois jours après sa première, contre Metz (21-33).



MADAMSPORT
L'ACTU SPORT AU FÉMININ



HANDBALL LIGUE FEMININE 9e Journée : Metz s'amuse, Issy tombe

Ligue Féminine (LFH)

☰ [Ligue Féminine \(LFH\)](#) ⌚ 28 octobre, 2017 📄 0

Metz continue son sans-faute dans le Championnat de Handball de Ligue Féminine, LFH. Lors de la 9e journée de D1 ce samedi, les Messines ont surclassé Dijon (32-17).

Ana Gros a inscrit 6 buts en 30 minutes de jeu, alors que Manon Houette a terminé avec 5 réalisations. Dauphines de Metz, les Brestoises sont allées s'imposer dans la salle d'Issy (30-

25). Issy a concédé sa deuxième défaite de suite contre Brest, trois jours après être tombé face aux Championnes en titre messines.

Nantes est revenu une longueur du troisième, Nice, après sa victoire au Havre (19-17), alors que Fleury Loiret a enchaîné un troisième succès de rang, en s'imposant à Besançon (23-20). Chambray a battu la lanterne rouge, Bourg-de-Péage (24-22).



Ana Gros de Metz, Crédit-Photo :
L.Argueyrolles/L'Equipe

03/11/17

LFH - J10

NANTES ET ISSY-PARIS REGARDENT VERS LA MÊME DIRECTION

le 3 novembre 2017, par Dalibor

Brèves | France | LFH

 J'aime 41

 Tweeter

 G+

Après la victoire de Metz à Brest (30-25) mercredi, la suite de la dixième journée de LFH se tiendra tout au long du week-end. En haut du tableau, le duel entre Nantes et Issy-Paris est particulièrement attendu. Un choc entre deux formations qui visent toutes deux le haut du panier et qui, aujourd'hui, ont le même nombre de points au classement général.

Après un début de championnat en dents de scie (3 défaites, 2 victoires), Nantes a enchaîné les résultats positifs et les bonnes prestations depuis son large succès face à Besançon (28-20) lors de la sixième journée. Trois autres victoires ont en effet suivi à Chambray (21-18) face à Toulon Saint-Cyr (29-22) et au Havre (19-17). Grâce à cette bonne période, le NLA a rattrapé son retard et pointe désormais à la quatrième place, un point derrière l'OGC Nice. "Je suis vraiment satisfait de notre travail sur le secteur défensif sur ces dernières rencontres, souligne **Jan Basny**, l'entraîneur nantais. Sur ces quatre matchs, nous n'avons jamais encaissé plus de 22 buts ce qui est encourageant. Attention cependant car nous avons aussi joué contre des équipes qui étaient derrière nous au classement général."



Une physionomie qui était bien différente de celle d'Issy-Paris. Après un très bon début de saison (6 victoires, 1 défaite), les filles d'Arnaud Gandais restent sur deux défaites mais face aux cadors du championnat : à Metz (21-33) et face à Brest (25-30). "Ces deux rencontres face à deux équipes taillées pour la Ligue des Champions étaient des matchs tests pour nous et on a bien vu qu'il nous restait encore beaucoup de travail, souligne **Tamara Horacek**, demi-centre parisienne. Metz déroule depuis le début de saison mais nous pouvons nous en vouloir d'avoir perdu trop de ballons, nous n'avons défendu qu'une seule mi-

temps contre Brest... Pour grandir, il faut passer par là mais il faut retenir le mauvais pour qu'on puisse avancer."

Pour Jan Basny, ces deux défaites ne veulent d'ailleurs pas signifier grand chose : "perdre contre Metz qui se ballade depuis le début de saison ne veut rien dire. Et Brest est aussi un cran au-dessus. A mes yeux ce n'est vraiment pas significatif. Finalement, Issy-Paris est un peu comme nous : beaucoup de changements à l'inter-saison, une équipe en construction... On a un effectif plus large mais ils ont de plus grands noms. Mais l'essentiel est de trouver des automatismes. De toute façon, je n'ai aucun doute sur le fait qu'Issy-Paris sera très fort en deuxième partie de saison, comme d'habitude ! Et le plus important finalement, c'est d'être très bon en play-offs, il ne faut pas l'oublier."



PAROLE À LA DÉFENSE

Avant une onzième journée compliquée pour Issy-Paris qui accueillera Nice et très compliquée pour Nantes qui se déplacera à Metz, la rencontre opposant ces deux formations promet d'être une vraie opposition défensive. "Ce secteur doit être notre point fort, appuie Jan Basny. A l'inter-saison, Pauline Coatanea, Jovana Stoilkovic et Esther Schop – entre autres – sont parties. A elles trois, elles marquaient 20 buts par matchs. Alors forcément, on doit encore beaucoup travailler sur notre attaque. Mais elles occupaient aussi

des postes clés en défense. Et sur ce point, nous travaillons bien. Kalidiatou Niakaté, par exemple, est censée être une joueuse à la base de notre organisation défensive et elle assume ses responsabilités. Globalement, je suis d'ailleurs satisfait du rendement des filles arrivées cet été."

Mais les Roses auront à coup sûr du répondant, la culture de la défense étant primordiale à Issy-Paris. "On n'a pas le droit de rentrer sur le terrain sans avoir une âme de guerrière, lance Tamara Horacek. On est une des équipes du championnat la plus jeune, on doit se donner à fond tout le temps et pas jouer une seule mi-temps sur les deux ! A Nantes, il va y avoir un gros match entre les deux défenses. Ça va sûrement défendre vraiment dur. Mais, à côté de ça, il faudra réussir à imprimer notre rythme de jeu et ne pas tomber dans une approche trop lente. Je suis contente de notre début de saison mais on peut encore bien mieux faire !"

Pour Nantes et Issy-Paris en tout cas, un succès lors de cette neuvième journée leur permettrait de rester en bonne position pour cavalier devant. "Une victoire serait synonyme de confirmation vis-à-vis du travail effectué par l'équipe jusque-là, note Jan Basny. L'objectif ambitieux que nous nous sommes fixés est de terminer dans les quatre premiers du championnat. Mais, une nouvelle fois, c'est lors des play-offs, si nous nous qualifions, que tout se décidera."



© Patricia Merer

EDF F : Une liste déjà réduite à 20

3 Novembre 2017 | International & Mondial

Olivier Krumbholz a livré sa première liste de joueuses en vue de la préparation du mondial allemand qui se jouera du 2 au 17 décembre. Comme principale préparation, le tournoi Razel-Bec sera aussi le moment de vérité et le passage de 20 à 18 pour la liste finale.

Le sélectionneur national a bien annoncé la couleur « *S'il n'y a pas d'incertitudes au niveau sportif avec d'éventuelles blessures, le groupe pour l'Allemagne sera connu après le tournoi Razel-Bec, L'équipe de France a besoin de punch et nous souhaitons confronter ces jeunes filles au niveau de jeu de France A. Si elles font partie du groupe c'est bien parce que nous pensons qu'elles peuvent apporter à l'équipe.* » Car hormis le fait qu'il n'a retenu que 20 joueuses, la principale information est l'arrivée dans le groupe d'Orlane Kanor, la bondissante et tranchante arrière gauche de Metz et de Janela Blonbou (*Photo ci-dessus*) la niçoise et championne d'Europe des – de 19 cet été avec la France. A voir si la percussion de ces deux-là peut amener les Bleues à avoir plus de vitesse, de puissance et peut-être aussi d'insouciance au shoot sur la base arrière. A un mois du Mondial le pari semble peut-être osé, mais il semble aussi très intéressant. Maintenant, il faudra que ces deux jeunes sachent prendre leur chance lors de la préparation. En y regardant de plus près, on voit qu'Olivier Krumbholz a présélectionné 3 ailières droite... A moins d'une surprise, il ne devrait y en avoir que 2 au final, même si Laura Flippes (*Photo ci-dessous*) à l'avantage de pouvoir évoluer aussi arrière. Dans ce cas, une des deux jeunes semble être assurée de participer au Mondial...



Voilà pour les arrivées, pour les sorties, pas de Marie Paule Gnabouyou qui paye sans doute une prestation bien terne dans la double confrontation avec le Brésil. Et pas de Claudine Mendy non plus. Par contre le retour d'Estelle Nze Minko était attendu. Pour le reste que du classique et du logique avec la présence de pas moins de 6 messines dans cette sélection. Il est vrai que le groupe messin domine de la tête et des épaules la France et même un peu l'Europe. Concernant les gardiennes, bien évidemment Amandine Leynaud est de retour aux affaires, et c'est Julie Foggéa qui en fait les frais, la Bisontine Catherine Gabriel étant la 3^e et certainement Cléopâtre Darleux en N^o2.

Les 20 présélectionnées :

Nom	Prénom	Date N	Club	Taille	Poids	Poste	Sel.	Buts
LEYNAUD	Amandine	02/05/1988	VARDAR SKOPJE	178	64	GK	201	2
DARLEUX	Cléopâtre	01/07/1989	BREST BRETAGNE	176	72	GK	138	3
HOUETTE	Manon	02/07/1992	METZ HB	168	69	LW	59	121
DEMBELE	Siraba	28/06/1986	ROSTOV	172	64	LW	244	760
EDWIGE	Béatrice	03/10/1988	METZ HB	182	67	PV	60	155
LANDRE	Laurisa	27/10/1985	METZ HB	174	67	PV	70	90
NIOMBLA	Gnonsiane	09/07/1990	BUCAREST	172	69	LB	77	186
NZE-MINKO	Estelle	11/08/1991	SIOFOK	178	67	CB	68	123
ZAADI	Grâce	07/07/1993	METZ HB	171	66	CB	75	43
LACRABERE	Alexandra	27/04/1987	VARDAR SKOPJE	177	73	LB	199	666
AYGLON- SAURINA	Camille	21/05/1985	BUCAREST	180	66	RB	236	410
FLIPPES	Laura	13/12/1994	METZ HB	171	69	RB	23	27
HORACEK	Tamara	05/11/1995	ISSY PARIS	178	78	RW	21	9
KOLCZYNSKI	Amanda	10/08/1993	ES BESANCON	170	60	RW	17	18
N'GOUAN	Astride	09/07/1991	BREST BRETAGNE	187	78	PV	13	26
KANOR	Orlane	16/06/1997	METZ HB	178	63	LB	0	0
NIAKATE	Kalidiatou	15/03/1995	NANTES LA	177	72	LB	7	10
BLONBOU	Jannela	04/10/1998	OGC NICE	176	67	RW/RB	0	0
DANCETTE	Blandine	14/02/1988	NANTES LA	169	60	RW	90	110
GABRIEL	Catherine	04/09/1994	ES BESANCON	172	64	GK	1	0

Le programme des Françaises :

Vendredi 24 novembre à Paris (Stade Pierre de Coubertin) – Tournoi RAZEL-BEC
À 20h30 : France - Tunisie : à suivre en direct sur beIN SPORTS 3

Dimanche 26 novembre à Paris (Stade Pierre de Coubertin) – Tournoi RAZEL-BEC
À 17h30 : France - Angola ou Slovénie : à suivre en direct sur beIN SPORTS 3

Mercredi 29 novembre à Metz (aux Arènes)
À 19h : France - Angola : à suivre en direct sur beIN SPORTS

03/11/17



E10LFH – CHOC ENTRE NANTES ET ISSY PARIS

T-

T+

03/11/2017

Choc à venir dans le Top 5 avec le duel entre Nantes et Issy Paris qui se retrouvent en terres ligériennes dans le cadre de la dixième journée de la LFH.



(photo : Bertrand Delhomme)

Après deux défaites de rang contre Metz et le Brest Bretagne, Issy Paris se prépare à affronter une autre équipe en forme du championnat, Nantes. Les partenaires de **Tamara Horacek** vont prendre la direction de l'Ouest pour y défier le NLA H dans le cadre de la 10e journée de la LFH. Des Ligériennes qui occupent la quatrième place du classement, à égalité de points avec les Franciliennes (5e), mais avec une différence de buts favorable. Les joueuses de **Jan Basny** restent sur quatre succès de rang en LFH, et vont tenter de réaliser la passe de cinq contre IPH. Un duel qui s'annonce très animé entre deux formations qui sont actuellement au coude à coude, et qui vont chercher à se départager. Le vainqueur reviendra à deux points de la deuxième place occupée par le BBH, alors que le vaincu pourrait être rattrapé par le Fleury Loiret, qui sera opposé dimanche au Chambray Touraine. Un beau duel en perspective, qui devrait offrir son lot de rebondissements !

Nantes Vs Issy Paris samedi à 21H

08/11/17



Hand D1 (F)

D1 : Brest large vainqueur, Nice défait par Issy-Paris

Le 08/11/2017, mis à jour le 08/11/2017 à 23:38

Brest s'est largement imposé à Dijon (20-27) et tente toujours de s'accrocher au leader, Metz.

Au lendemain de la nouvelle victoire de Metz (38-23), Brest continue tant bien que mal de s'accrocher au leader du Championnat. Les Bretonnes sont allées signer leur huitième succès de la saison à Dijon (20-27) et sont à quatre points des Messines, toujours invaincues, après la fin de la phase aller. Dans les autres rencontres, Nice, troisième, s'est incliné contre Issy-Paris (36-27). Enfin Besançon a battu Chambray avec un petit but d'avance (18-19).

08/11/17



Women'Sport Gallery

CES FILLES QUI FONT DU SPORT

MAÎTRISE ET DOMINATION

HANDBALL LFH J11 ISSY-PARIS – NICE 36-27



Nice, sur une bonne dynamique et troisième au classement, se déplaçait sur le parquet d'Issy-Paris qui, après trois défaites consécutives (face à Metz, Brest et Nantes), voulait sans doute se rassurer avant le gros défi qui se profile face à Erd en coupe d'Europe.

Pas de round d'observation entre les Lionnes et les Aiglones qui se rendent coups pour coups (5-5, 5') dans un début de partie qui démarre à cent à l'heure. Puis les Franciliennes vont prendre les devants, grâce notamment à **Loïs Abbingsh** auteure de huit buts, qui permet à son équipe mener de quatre buts (11-7, 13'). Tout en maîtrise, les Lionnes gardent un écart oscillant entre deux et trois buts, et **Carmen Martin** ramenant les siennes à deux longueurs juste avant la mi-temps, histoire de laisser planer le doute encore un peu.





Océane Sercien-Ugolin va même pousser l'écart à douze buts (36-24, 54'). Si les Niçoises infligent un 3-0 aux Isséennes dans les cinq dernières minutes, il est déjà trop tard, et les Lionnes peuvent savourer une belle victoire (36-27) face à une équipe du haut de tableau.



FEUILLE DE MATCH

Issy Paris Handball – OGC Nice Handball 36-27 (18-16)



08/11/17



E11LFH – ISSY PARIS SE REPREND FACE À NICE

[T-](#) [T+](#)

08/11/2017

Prestation solide d'Issy Paris qui s'est imposé face à Nice dans le cadre de la onzième journée de la LFH (36-27). Les Lionnes reviennent à un point du podium.



Belle réaction d'Issy Paris qui a dominé Nice dans le cadre de la 11ème journée de la LFH (**36-27, FM**). Les Franciliennes mettent un terme à leur série de trois défaites de rang en championnat, et réalisent le plein de confiance avant leur double confrontation en EHF Cup face à Erd. Conquérantes, les Lionnes se sont appuyées sur une défense appliquée, et le duo **Abbingh / Horacek** auteur de 19 buts. En tête de deux longueurs à la pause (**18-16 à la MT**), les joueuses **d'Arnaud Gandais** ont creusé l'écart au retour des vestiaires (**28-20 à la 41'**), exploitant parfaitement les nombreuses approximations des Niçoises. En difficulté, les co-équipières de **Carmen Martin** ne sont pas parvenues à enrayer la dynamique des locales, laissant leurs adversaires filer vers leur septième succès de la saison en LFH. Une victoire qui permet à IPH de revenir à un point de l'OGCN avant la trêve internationale.

STATS

CLASSEMENT

08/11/17



E11LFH – CHOC À VENIR ENTRE ISSY PARIS ET NICE

08/11/2017

Jour de choc pour Issy Paris qui accueille Nice dans le cadre de la 11^{ème} journée de la Ligue Féminine de Handball, dernière épisode de la LFH avant la trêve internationale.



(photo : Bertrand Delhomme)

Après trois défaites de rang concédées face à Metz, au Brest Bretagne et à Nantes, Issy Paris va tenter de se relancer dans son Palais des Sports, ce mercredi face à Nice. Un gros défi en perspective pour les co-équipières de **Lois Abbingh**, qui vont défier des Niçoises en pleine confiance, qui occupent actuellement la troisième place du championnat avec trois points d'avance sur les Lionnes. L'enjeu est de taille pour les joueuses d'**Arnaud Gandais**, qui doivent impérativement s'imposer pour ne pas se retrouver distancer du peloton de tête avant la trêve internationale. Le duel s'annonce physique, engagé, et nul doute que les Franciliennes auront à coeur de faire tomber les Aiglones devant leur public. De leur côté, les co-équipières de **Carmen Martin** sont sur une bonne dynamique depuis le début de la saison, et comptent bien poursuivre leur marche en avant lors de ce choc. Les Niçoises vont avoir l'occasion de creuser l'écart avec Nantes, qui s'est lourdement incliné hier soir à Metz en ouverture de la J11 (38-23), ce qui représenterait une excellente opération pour ce dernier duel en LFH avant la trêve.

Issy Paris Vs Nice mercredi à 20H30



Accueil › Fil Info Hand Hand Hand LFH › Hand – LFH (J11) – Issy Paris Hand se rassure

Hand – LFH (J11) – Issy Paris Hand se rassure

Par Thomas Loisel le 9 novembre 2017 à 10h58



Mots clés : 11ème journée, [Issy Paris hand](#), LFH, Nice

Moribonde ces dernières sorties, la formation isséenne a remis les pendules à l'heure hier face à la surprise niçoise (36-27). Pour le dernier match avant la trêve, la troupe d'Arnaud Gandais s'est rassurée, confortant sa place dans le Top 4. Tamara Horacek (11/14 aux tirs) et Loïs Abbingh (8/11) ont largement contribué à ce succès dessiné en seconde période.

09/11/17

LFH - J11

ONZIÈME SUCCÈS POUR METZ, L'ESBF ET IPH À LA RELANCE

le 9 novembre 2017, par Dalibor



En ouverture de la onzième journée de LFH, Metz s'est bien rassuré face à Nantes (38-23). Hier, Issy-Paris a sorti un très gros match face à Nice (36-27), Besançon s'est relancé à Chambray (19-18) et Brest a assuré à Dijon (27-20).

ISSY-PARIS INFLIGE UN COUP D'ARRÊT À NICE

L'affiche de cette onzième journée de LFH a finalement offert un match à sens unique, ou presque. Après trois défaites de suite, les Parisiennes se sont rassurées de la meilleure des manières avant leur entrée en lice en Coupe EHF ce week-end. L'OGCN, l'une des équipes les plus séduisantes du championnat, en a fait les frais en encaissant sa plus grosse défaite de la saison. Après un début de match débridé (7-5, 9'), les joueuses d'Arnaud Gandais ont resserré la vis en défense tout en restant efficaces en attaque. Au quart d'heure de jeu, l'intenable **Tamara Horacek** (11 buts) donnait trois buts d'avance aux siennes (11-8, 15') et IPH filait devant jusqu'à la pause (18-16, MT). De retour des vestiaires, l'OGCN encaissait un 3-0 d'entrée (21-16, 33'). **Carmen Martin** tentait bien de ramener les siennes au contact des Parisiennes mais tout souriait aux locales (28-20, 39'). Les statistiques de la base arrière parisienne ont été excellentes hier soir : le trio **Horacek, Abbingh, Frey** a inscrit 24 buts sur l'ensemble du match. A dix minutes du terme, Issy passait même la barre des dix buts (34-24, 50') pour finalement aller s'imposer tranquillement (36-27, FT). Avec ce septième succès de la saison, IPH revient à un point de son adversaire du soir et à égalité de Nantes.

11/11/17

L'ÉQUIPE

Handball

C. EHF (Femmes)

Coupe de l'EHF (F) : Issy-Paris et Besançon s'inclinent

Publié le samedi 11 novembre 2017 à 20:53 | Mis à jour le 11/11/2017 à 21:05

Issy-Paris s'est incliné en Hongrie face à Erd (31-21), samedi au 3e tour aller de la Coupe de l'EHF. Besançon a subi le même sort en Russie face à Togliatti (30-22).

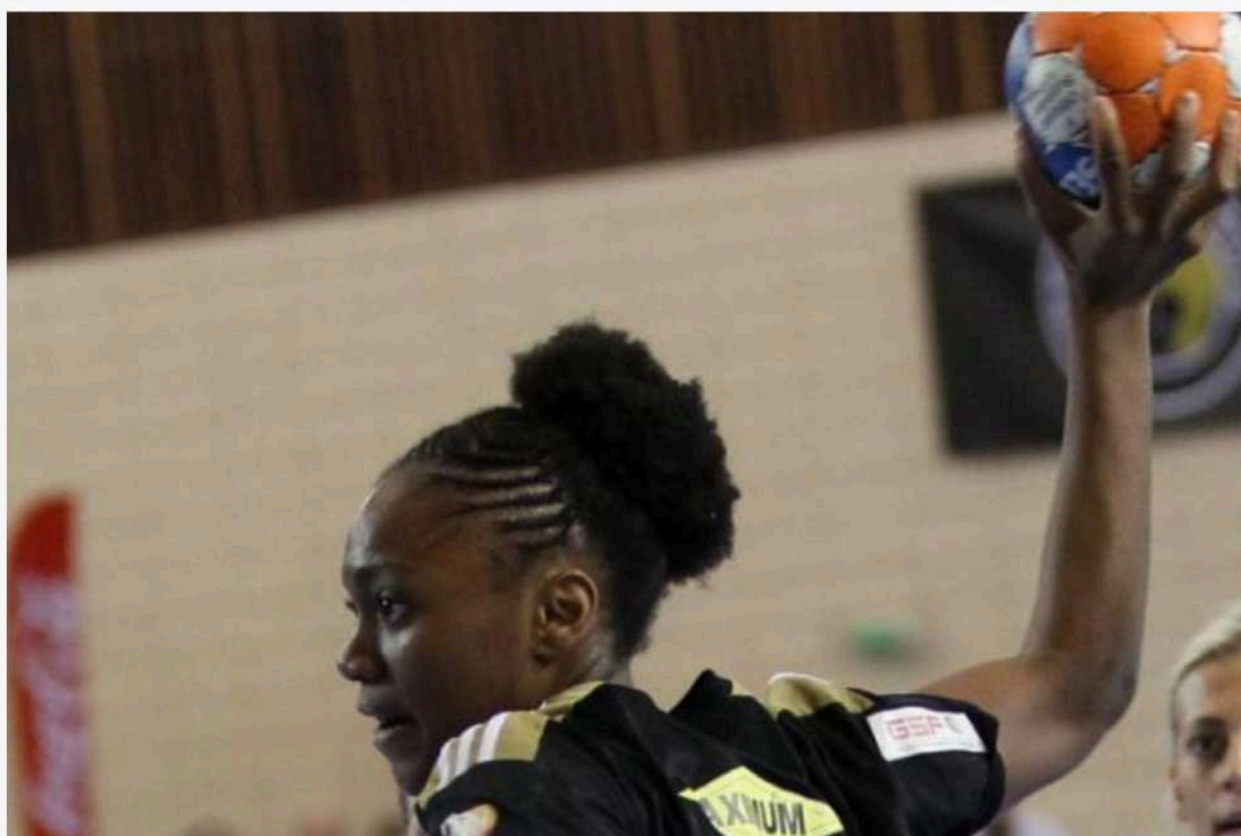

Déborah Lassource et Issy-Paris ont chuté face à Erd. (L.Argueyrolles/L'Equipe)

Issy-Paris a payé cher son départ complètement raté face à Erd. Après dix minutes de jeu, les Franciliennes étaient déjà menées 7-1 et n'ont jamais pu refaire leur retard, malgré les huit buts de l'Autrichienne Sonja Frey. Erd s'est finalement imposé de dix unités (31-21). La rencontre retour aura lieu samedi prochain à Issy-les-Moulineaux.

12/11/17



EHF CUP (3E TOUR) – BESANÇON ET ISSY PARIS EN MAUVAISE POSTURE

T-

T+

12/11/2017

Premier round compliqué pour Issy Paris et Besançon qui se sont lourdement inclinés à l'extérieur dans le cadre du troisième tour de la Coupe EHF.



ERD HC (HON) 31-21 Vs Issy Paris

Match difficile en Hongrie pour Issy Paris qui s'est lourdement incliné sur le parquet du ERD HC lors du premier round du troisième tour de la Coupe EHF (31-21, FM). Les partenaires de **Sonja Frey** (8 buts) ont eu du mal à exister face à une formation hongroise conquérante, qui a marqué son territoire dès l'entame des hostilités. Distancées à la pause (**18-8 à la MT**), les joueuses d'**Arnaud Gandais** ont affiché un meilleur visage dans le second acte, mais ne sont pas parvenues à réduire l'écart au tableau d'affichage. L'internationale serbe, **Katarina Krpez** (10 buts), a fait beaucoup de mal aux Franciliennes, qui ont eu du mal à contenir les offensives adverses. Une défaite de 10 buts, qui vient diminuer fortement les chances de qualification des Lionnes pour l'étape suivante de la compétition. Match retour à Issy les Moulineaux samedi prochain.

18/11/17



L'ÉQUIPE

Hand C. EHF (F)

Coupe de l'EHF (F) : Issy-Paris se qualifie, après avoir remonté dix buts de retard !

Le 18/11/2017, mis à jour le 18/11/2017 à 22:01



Issy-Paris a éliminé les Hongroises d'Erd (31-20) au 3^e tour retour de la Coupe de l'EHF, samedi, après avoir perdu le match aller de dix buts !

On accordait peu de chance à Issy-Paris de se qualifier pour la phase de poules de la Coupe de l'EHF, après la nette défaite concedée en Hongrie (31-21) il y a une semaine. Mais samedi, les Franciliennes ont trouvé les ressources nécessaires pour refaire leur retard et s'imposer face à Erd (31-20) ! L'aventure européenne continue !

18/11/17



Coupe EHF (F): Issy-Paris, quel exploit !



Giflées en Hongrie lors du match aller (31-21), les joueuses d'Issy-Paris avaient quasiment hypothéqué leurs chances de poursuivre leur aventure européenne mais elles ont réalisé l'exploit d'éliminer les Hongroises d'Erd au 3e tour retour de la Coupe de l'EHF, samedi, en l'emportant avec onze longueurs d'avance (31-20).

18/11/17

sport
365

HANDBALL – COUPE DE L'EHF (F) : ISSY-PARIS RÉUSSIT UNE MAGNIFIQUE REMONTADA, BESANÇON ÉLIMINÉ

PUBLIÉ LE 18 NOVEMBRE 2017 À 23H55 / **AURÉLIE
SACCHELLI**

Issy-Paris s'est qualifié pour la phase de poules de la Coupe de l'EHF, grâce à une improbable victoire sur les Hongroises de Erdi. En revanche, Besançon est éliminé.



Quel match au Palais des Sports Robert Charpentier d'Issy-les-Moulineaux ! Les handballeuses d'Issy-Paris, battues 31-21 par les Hongroises d'Erdi au match aller du tour préliminaire de la Coupe de l'EHF, se sont imposées 31-20 (13-7, mt) au retour pour décrocher leur billet pour la phase de poules, pour un petit but d'écart ! Sonja Frey, auteur de 9 buts, a grandement contribué à ce petit miracle francilien.

18/11/17



YAHOO!
SPORTS



Hand - C. EHF (F) - Coupe de l'EHF (F) : Issy-Paris se qualifie, après avoir remonté dix buts de retard !

Issy-Paris a éliminé les Hongroises d'Erd (31-20) au 3e tour retour de la Coupe de l'EHF, samedi, après avoir perdu le match aller de dix buts !

Issy-Paris a éliminé les Hongroises d'Erd (31-20) au 3e tour retour de la Coupe de l'EHF, samedi, après avoir perdu le match aller de dix buts ! On accordait peu de chance à Issy-Paris de se qualifier pour la phase de poules de la Coupe de l'EHF, après la nette défaite concédée en Hongrie (31-21) il y a une semaine. Mais samedi, les Franciliennes ont trouvé les ressources nécessaires pour refaire leur retard et s'imposer face à Erd (31-20) ! L'aventure européenne continue !

18/11/17



Handball féminin : l'exploit majuscule d'Issy-Paris !



Palais des sports Robert-Charpentier (Issy-les-Moulineaux), samedi. Océane Sercien-Ugolin et les filles d'Issy-Paris ont relevé un défi de taille face à Erd. CÉLINE DELY

Battues de dix buts en Hongrie, les filles d'Issy-Paris ont fait sensation samedi soir en éliminant Erd, favori de la Coupe d'Europe EHF.

À part elles, presque personne n'y croyait. Remonter dix buts aux Hongroises d'Erd vainqueurs à l'aller (31-21) pour poursuivre la route en Coupe de l'EHF. Et pourtant, les filles d'Arnaud Gandais se sont qualifiées pour les phases de poules début janvier. « Arnaud m'a dit : on a perdu de 10 buts à l'aller ? Ce n'est pas grave, on va les battre de 11 au retour ! Lui y a toujours cru », raconte le président Jean-Marie Sifre. Dans une salle pleine à craquer, les filles ont réalisé un des plus gros exploits de l'histoire du club. « Il entre dans le top 3, confesse le président. C'est d'autant plus remarquable qu'Erd était l'un des favoris de cette compétition. On avait déjà réussi des remontées aussi spectaculaires, mais jamais contre un adversaire aussi fort. »

18/11/17



Orange *sport*



Coupe de l'EHF (F) : La remontada d'Issy-Paris

Issy-Paris s'est qualifié pour la phase de poules de la Coupe de l'EHF, grâce à une improbable victoire sur les Hongroises de Erdi. En revanche, Besançon est éliminé.

Quel match au Palais des Sports Robert Charpentier d'Issy-les-Moulineaux ! Les handballeuses d'Issy-Paris, battues 31-21 par les Hongroises d'Erdi au match aller du tour préliminaire de la Coupe de l'EHF, se sont imposées 31-20 (13-7, mt) au retour pour décrocher leur billet pour la phase de poules, pour un petit but d'écart ! Sonja Frey, auteur de 9 buts, a grandement contribué à ce petit miracle francilien.

18/11/17



MADAMSPORT
L'ACTU SPORT AU FÉMININ

HANDBALL EHF CUP : Issy-Paris se qualifie, Besançon non ! EHF Cup

≡ EHF Cup 🕒 18 novembre, 2017 🗨️ 0

Issy-Paris a éliminé les Hongroises d'Erd au 3e tour retour de l'EHF Cup, samedi, après avoir perdu le match aller de dix buts !

Les Franciliennes se sont imposées, 31-20, dans une fin de match phénoménal où elles ont trouvé les ressources nécessaires pour refaire leur retard et s'imposer face à Erd (31-20) ! L'aventure européenne continue !

En revanche, Besançon a été éliminé par les Russes du Lada Togliatti. Défaites de huit buts au match aller, les Bisontines ont subi un nouveau revers (36-32), dans leur salle, samedi.

La Rédaction



Hanna Oftedal d'Issy-Paris, Crédit-Photo : F.Porcu/L'Equipe



19/11/17



EHF CUP (F) - 3E TOUR

EXPLOIT HISTORIQUE POUR ISSY-PARIS, ESBF ÉLIMINÉ

le 19 novembre 2017, par Dalibor

Brèves | Coupe EHF | Coupes d'Europe

J'aime 157

Tweeter

G+



Jamais un club français n'avait réussi à retourner une situation aussi mal engagée en Coupe EHF que celle où Issy-Paris se trouvait hier.* Battues à l'aller de dix buts (21-31), les Parisiennes ont corrigé Erd au retour (31-20). Une énorme performance collective qui leur permet de se qualifier pour le tour principal de cette compétition. Besançon est éliminé après sa défaite face au Lada Togliatti (32-36).

Chauffées à blanc, les Françaises ont d'abord secoué les Hongroises d'entrée de jeu (7-1, 9'). Portées par une Silje Solberg de gala dans son but, les Parisiennes sont également très efficaces en attaque. Sonja Frey (9 buts), Lois Abbingh (7) allument les brèches et la relation avec leur pivot Crina Pintea (5) porte ses fruits, comme à l'aller (13-7, MT). Katarina Krpez et les siennes parviennent à maintenir l'écart en seconde période (27-20, 56') mais un dernier coup de collier magistral des joueuses d'Arnaud Gandais et un pénalty libérateur de Lois Abbingh permet à IPH de décrocher son ticket pour la suite de l'aventure européenne (31-20, FT). Chapeau bas !

19/11/17



EHF CUP (3E TOUR) – LA REMONTADA DES LIONNES !

T-

T+

19/11/2017

Incredible performance réalisée par Issy Paris qui s'est imposé de 11 buts face au Erd HC pour décrocher sur le fil son ticket pour le tour principal de la Coupe EHF (31-20). L'aventure européenne se termine en revanche pour Besançon, dominé par le HBC Lada (32-36).



(photo : Bertrand Delhomme)

Issy Paris 31-20 ERD HC (HON)

(21-31 à l'aller)

C'est une incroyable performance réalisée par Issy Paris lors du match retour du troisième tour de la Coupe EHF face au ERD HC. Nettement dominé en Hongrie à l'aller (21-30), les joueuses d'**Arnaud Gandais** ont réalisé le match parfait devant leur public, pour parvenir à inverser la tendance au terme d'un match totalement fou (31-20, FM). Les Lionnes se sont appuyées sur une défense de fer, parfaitement épaulée par une **Silje Solberg** stratosphérique sur sa ligne. En tête à la pause (13-7 à la MT), les Franciliennes ont poursuivi leur marche en avant dans le second acte, malgré la résistance des partenaires de **Coralie Lassource**. Mais au courage, et à l'envie, les co-équipières de **Sonja Frey** (9 buts) ont creusé l'écart, et sont parvenues à terminer le travail sur un ultime jet de 7m de **Lois Abbingh** (7 buts). IPH valide son ticket pour le tour principal de la Coupe EHF, et peut aborder sereinement la trêve internationale.

20/11/17

Women'Sport Gallery

CES FILLES QUI FONT DU SPORT



UN TRUC DE FOU



Pour la troisième fois en trois ans, Issy Paris Hand rencontrait en coupe d'Europe les Hongroises d'Erd qui à chaque fois creusent un peu plus l'écart avec le club francilien. En mauvaise posture après un match aller qui s'était soldé avec un retard de dix buts, le challenge, même s'il n'était pas impossible, semblait quand même bien compliqué.



WOMEN'SPORT GALLERY



Les Lionnes vont sortir les griffes et c'est **Silje Solberg** qui donne le ton de cette rencontre en laissant une attaque hongroise quasi muette. Les Isséennes peuvent ainsi prendre le large (6-1, 8'). Mais le temps mort des Hongroises les remet sur les bons rails et elles reviennent dans le match (8-6, 15').



Pas de quoi démotiver les Franciliennes qui vont continuer sur la lancée de leur début de partie, mettant à mal les velléités offensives de leurs adversaires et bien emmenées par **Sonja Frey** (9 buts), elles creusent de nouveau l'écart à la mi-temps (13-7, 30').





En revenant sur le parquet, et sans revenir au score, les partenaires de l'ancienne isséenne **Coralie Lassource** conservent un écart entre six et huit buts, suffisant pour continuer leur route en coupe d'Europe. Mais poussées par un public qui croit de plus en plus à l'exploit à chaque nouveau but inscrit, les Lionnes parviennent à prendre dix buts d'avance à une minute de la fin.

Un nouvel arrêt de **Silje Solberg**, puis un jet de sept mètres converti par **Loïs Abbingh** (7 buts) et les Isséennes remportent la rencontre avec le minimum requis, onze buts d'avance (31-20).



Hanna Oftedal, Chloé Bulleux & Loïs Abbingh Issy-Paris (FRA) – Erd (Hon) 31-20 Samedi 18 novembre 2017

Au bout d'un match qui s'est finalement joué dans les toutes dernières minutes, les Lionnes ont réussi un « truc de fou » en déjouant les pronostiques et vont pouvoir poursuivre leur aventure européenne.



21/11/17



MONDIAL 2017 – DEUX JOUEUSES DE LA LFH AVEC LES PAYS-BAS

21/11/2017

Découvrez la liste des joueuses néerlandaises retenues pour participer aux Championnats du Monde 2017 en Allemagne en décembre prochain.



(photo : Bertrand Delhomme)

Helle Thomsen, sélectionneuse des Pays-Bas, a dévoilé une liste de 14 joueuses retenues pour participer à la 23^e édition des Champions du Monde de handball qui vont se tenir en Allemagne du 1^{er} au 17 décembre. Vice-championnes d'Europe, les Néerlandaises abordent cette compétition parmi les prétendantes légitimes au titre mondial, à l'instar de la Norvège. Deux joueuses de la Ligue Féminine de Handball défendront les couleurs oranges pendant la compétition, avec **Lois Abbigh** (Issy Paris) et **Jessy Kramer** (Toulon St-Cyr), qui font parties des cadres de cette sélection ambitieuse. Pensionnaire du groupe D, La Hollande débutera le Mondial le 2 décembre avec un duel face à la Corée du Sud, avant d'affronter la Chine, le Cameroun, la Serbie et l'Allemagne. Pour son stage de préparation, le staff néerlandais a décidé de convoquer 23 joueuses, afin de se donner le choix pour les deux dernières places encore disponibles dans le groupe qui débutera la compétition.

21/11/17



SANS FILTRE



CORALIE LASSOURCE : D'ISSY PARIS HAND À MA DÉCOUVERTE D'ERD

21 NOVEMBRE 2017 | IN FRENCH FLAIR, HANDBALL, WOMEN HEROES | BY CORALIE LASSOURCE - HANDBALLEUSE

Le french flair et l'envie de découvrir le monde ont aidé nos athlètes à exporter facilement leurs talents sur le globe.

Après 8 saisons au sein du club d'Issy Paris Hand, Coralie Lassource a fait le choix de s'expatrier en Hongrie pour poursuivre sa progression. Elle nous raconte son parcours et ses débuts positifs dans ce pays à la culture hand prononcée.

Nous habitons durant mon enfance dans les Yvelines et j'ai fait du Baby Hand pendant quelques temps. Mais c'est lors de notre déménagement en Martinique que j'ai vraiment commencé le handball à l'âge de 10 ans. Je me souviens que nous étions allées voir un match avec ma mère, ça m'avait plu et je m'étais inscrite dans le club à côté de chez moi. Le hand c'est un peu une histoire familiale, ma mère a longtemps pratiqué jusqu'au niveau régional et ma sœur est actuellement en dernière année du centre de formation de mon précédent club, Issy Paris Hand.

Plus jeune, je faisais en parallèle de l'athlétisme (sprint et lancer du poids) et du hand, mais j'ai rapidement dû faire un choix. Le côté sport collectif et le fait de jouer avec ma cousine m'ont convaincu de persévérer dans ce sport-là.



C'est en rentrant au Pôle Espoir que tout a changé, car le hand a pris d'un coup beaucoup de place dans ma vie avec ce nouveau fonctionnement sport étude. On passait de deux entraînements par semaine, à un par jour. C'est aussi à ce moment-là que j'ai commencé à m'intéresser au hand de haut-niveau, aux équipes de France Séniors. Je n'ai jamais vraiment eu d'idole, mais j'ai commencé à m'inspirer des meilleurs afin de reproduire ce qu'ils font en match. Afin de progresser, j'ai d'ailleurs pu compter sur l'aide de mon ami gardienne Armelle Attingré.

UN PEU DE CHANCE ET BEAUCOUP D'ENVIE

Je suis restée 8 saisons à Issy, c'est mon club formateur, je ne l'oublierai jamais. J'ai pu compter sur la chance en début de carrière, car normalement je devais évoluer avec l'équipe réserve du club. Mais un dépôt de bilan suivi d'une rétrogradation en seconde division m'ont permis d'arriver dans l'effectif fanion. Beaucoup de joueuses ont quitté Issy suite à la relégation et ça a vraiment été une expérience de passer de Nationale 2 à la deuxième division en quelques mois, mais j'ai réussi à faire ma place. J'ai des souvenirs gravés en moi, comme notre victoire en demi-finale de la Coupe d'Europe contre Rostov ou l'ambiance festive avec toutes les filles.



Coralie a évolué 8 saisons au sein d'Issy Paris Hand, club dans lequel joue encore sa sœur cadette Déborah qui vient d'être sacrée Championne d'Europe Junior cet été en Slovénie.

J'ai pu devenir une bonne ailière gauche, élu dans l'équipe type de la Ligue féminine de handball l'année dernière. Mes qualités sont la vitesse et la force, mon défaut est d'être perfectionniste ce qui m'empêche souvent de tenter des gestes un peu fous. Je joue souvent la sécurité et c'est peut-être ce qu'il me manque afin de devenir encore meilleur.

J'ai finalement pris la décision de partir en Hongrie, au club d'Erdi VSE. On a une seule vie de handballeuse, qui de surcroît se finit très vite et j'avais envie de vivre une expérience à l'étranger afin d'avoir une nouvelle expérience de vie, découvrir une autre culture. L'effectif d'Issy avait pas mal changé la saison précédente, ce qui a pu d'une certaine manière faciliter ma décision de partir. Le plus compliqué a été de quitter ma famille qui habitait à côté, vers Montrouge, et mes amis.

23/11/17



EHF CUP – LE BREST BRETAGNE ET ISSY PARIS SONT FIXÉS

23/11/2017

T- T+

Le Brest Bretagne Handball et Issy Paris Hand connaissent leurs adversaires pour le tour principal de la Coupe EHF qui débutera au mois de janvier prochain.



Ce jeudi à Vienne s'est déroulé le tirage au sort du tour principal de la Coupe EHF avec le **Brest Bretagne Handball** et **Issy Paris Hand**. Reversé en EHF Cup suite à son élimination en Ligue des Champions, le BBH a été tiré dans le groupe A, avec Randers (DAN), Craiova (ROU) et Kuban (RUS). Un groupe relevé, mais largement à la portée des joueuses de **Laurent Bezeau**, qui avaient atteint le stade des 1/4 de finale de la compétition la saison dernière, et qui tenteront cette année de faire encore mieux. De son côté, IPH a écopé du groupe le plus difficile sur le papier. Pensionnaire du groupe B avec Kristiansand (NOR) - adversaire de Metz en Ligue des Champions - du HBC Lada (RUS) - tombeur de Besançon au tour précédent - et de Copenhague (DEN), les Lionnes auront fort à faire pour parvenir à se hisser en 1/4 de finale. Mais face au ERD HC (HON), les co-équipières de **Tamara Horacek** ont prouvé qu'elles avaient des ressources pour rivaliser avec les meilleures formations sur la scène européenne. De belles rencontres en perspective pour nos deux représentants de la LFH, qui débiteront le tour principal au mois de janvier.

Les groupes :

2017/2018 Women's European Cup		EHF Cup Group Phase	
GROUP A			
1		- Brest Bretagne Handball	
2		- Randers HK	
3		- SCM Craiova	
4		- Kuban	
GROUP B			
1		- Vipers Kristiansand	
2		- Handball Club Lada	
3		- Issy Paris Hand	
4		- Koebenhavn Haandbold	
GROUP C			
1		- Vistal Gdynia	
2		- Viborg HK	
3		- Byasen Handball Elite	
4		- Kastamonu Belediyesi GSK	
GROUP D			
1		- Larvik	
2		- H 65 Höörs HK	
3		- H.C. Zalau	
4		- DHK Banik Most	

23/11/17



EHFCUP (F) - PHASE DE GROUPE

TIRAGE TRÈS DIFFICILE POUR ISSY-PARIS, PLUS CLÉMENT POUR BREST

le 23 novembre 2017, par Dalibor



Le tirage au sort de la phase de groupes de Coupe EHF féminine se tenait ce matin à Vienne, en Autriche. Deux clubs français étaient concernés : Brest et Issy-Paris. Si les Brestoises, tête de lice, ont plutôt été épargné par le tirage après avoir pris le groupe de la mort en Ligue des Champions, Issy-Paris, de son côté, a tiré trois adversaires de très gros calibre.

Dans le groupe A, **Brest** affrontera **Randers** (Danemark), **Craiova** (Roumanie) et **Kuban Krasnodar** (Russie). Au tour précédent, Randers s'était difficilement défaite de Minsk (22-23 / 26-23). Actuellement neuvième de son championnat, Randers n'est pas forcément au mieux en ce moment. Craiova a, de son côté, livré deux prestations solides pour éliminer Debreceen au troisième tour (24-19 / 24-26). Troisième de son championnat, la formation roumaine tentera de décrocher la deuxième place cette saison. Enfin, Kuban Krasnodar s'est sorti d'un duel 100% russe il y a une semaine face à Astrakhanochka (27-29 / 33-29). Le déplacement en Russie sera forcément compliqué à gérer pour les Brestoises mais Kuban reste un cran en dessous que Rostov que Brest avait inquiété à deux reprises en Ligue des Champions.

Dans le groupe B, **Issy-Paris** affrontera **Vipers Kristiansand** (Norvège), **Lada Togliatti** (Russie) et **Copenhague** (Danemark). Un beau cadeau après son exploit du tour précédent ! Vipers Kristiansand, qui descend du groupe de Metz en Ligue des Champions, est une formation redoutable. Encore en rodage en début de saison, c'est elle qui mène la danse dans le championnat norvégien. Le Lada Togliatti, qui a éliminé Besançon (30-22 / 36-32) au tour précédent, est le leader invaincu du championnat russe. Enfin, Copenhague ne sera pas non plus un adversaire à négliger. Après avoir sorti Dijon (32-23 / 28-27) et Dunaujvaros (23-21 / 23-20), les Danoises vont viser, comme la saison passée, une qualification en quart de finale. Et pour corser encore plus la chose, Issy-Paris se déplacera lors de la dernière journée... à Togliatti !

La première journée se tiendra sur le week-end du 6 et 7 janvier. La dernière se déroulera les 10 et 11 février. Les deux premières équipes sont qualifiées en quart de finale.

01/12/17



MONDIAL 2017 – LA RÉPUBLIQUE TCHÈQUE AVEC RYSANKOVA ET MALA

01/12/2017

T- T+

Deux joueuses de la Ligue Féminine de Handball ont été retenues par Jan Basny dans le groupe de la République Tchèque qui va débiter le Mondial 2017 en Allemagne.



Sélectionneur de la République Tchèque en plus de ses fonctions d'entraîneur au NLA Handball, **Jan Basny** a dévoilé la liste des 16 joueuses retenues pour débiter le Mondial 2017 en Allemagne. Trois joueuses qui évoluent en France ont été sélectionnées, dont deux pensionnaires de la Ligue Féminine de Handball avec **Helena Rysankova** (Dijon, en photo) et **Veronika Mala** (Issy Paris).

La République Tchèque aura fort à faire pour tenter de décrocher son ticket pour les 1/8e de finale des Championnats du Monde, au sein d'une groupe B très relevé, composé de la Suède, de la Pologne, de la Norvège, de la Hongrie et de l'Argentine. Les Tchèques débiteront leur compétition samedi à 14H face à l'Argentine, un rendez-vous à ne pas rater pour les protégées de Jan Basny.

Le groupe :

GB : Kudláčková Petra (DHC Slavia Praha) Müllnerová Dominique (DHC Banik Most), Satrapová Lucie (HK Kristianstad, SWE)

PIV : Adams Petra (TPSG Frisch Auf Goppingen, GER), Štelíková Alena (DHC Slavia Praha)

ALD : Zachová Dominika (DHC Banik Most)

ALG : **Veronika Mala** (Issy Paris, FRA), **Salcak Kristyna** (GAB Achneheim Truchtersheim, FRA)

ARD : Galušková Veronika (DHC Slavia Praha), Michaela Hrbková (TSPG Frisch Goppingen), **Helena Rysankova** (Cercle Dijon Bourgogne, FRA)

ARG : Jeřábková Markéta (DHC Banik Most), Kordovská Kamila (HSG Blomberg-Lippe, GER)

DC : Luzumová Iveta (Thüringer HC GER), Marčíková Šárka (Pogon Szczetin SPR, POL), Petra Manakova (DHC Banik Most)



POINT D'APPUI

DÉCEMBRE 2017
519

Le Journal de la Ville d'Issy-les-Moulineaux

Brèves

Ateliers sportifs gratuits pour les 7/18 ans

Pour celles et ceux qui ne partent pas en congés, l'Office Municipal des Sports propose divers ateliers sportifs gratuits qui permettent aux jeunes issiens de 7 à 18 ans de découvrir ou de prolonger une activité physique et sportive.

Sont proposés : multisports à la Halle Christiane Guillaume (7/18 ans), futsal au gymnase le Colombier (12/18 ans) et basket au gymnase Jules Guesde (14/18 ans).

Du mardi 26 décembre 2017 au vendredi 5 janvier 2018 de 14h à 16h30

Inscriptions et renseignements :

Tél. : 01 41 23 83 81

Mail : stephane.maly@ville-issy.fr

IPH poursuit son parcours européen

Avec 10 buts de retard, le défi semblait insurmontable pour le match retour de Coupe d'Europe qui opposait les Lionnes aux hongroises de Érd. Et pourtant, nos championnes ont fait vibrer le Palais des Sports Robert Charpentier le 18 novembre dernier, en allant arracher la victoire 31/20 et ainsi valider leur billet pour la phase suivante. Il s'agira d'une phase de poules avec 3 autres équipes : Vipers Kristiansand (Norvège), Hand Club Lada Togliatti (Russie) et Copenhague Handball (Danemark). Rendez-vous est donné en janvier prochain.



Badminton

IMBC92 : en route vers

Le club vous donne rendez-vous au Palais des Spor

Issy-les-Moulineaux Badminton Club profite d'un beau début de saison, avec son équipe élite toujours invaincue en Top 12, et qui tentera de se qualifier pour une 17^e phase finale d'affilée. Afin d'atteindre cet objectif et rester en tête du championnat, un rendez-vous crucial s'annonce à Issy, le samedi 25 novembre au Palais des Sports, avec la 4^e journée du Championnat national Interclub.

L'IMBC y affrontera les équipes de Salbris et de Fos-sur-Mer. Le dimanche 26 novembre, ce sera à notre équipe d'y accueillir sa poule de championnat régional, de 9h à 17h.

Le Palais accueillera, le week-end des 2 et 3 décembre la 40^e édition de notre tournoi. Durant les deux jours, plus de 600 compétiteurs, sur 16 terrains dont 10 tapis, donneront tout pour monter sur le podium et tenter d'arracher la victoire finale. Il y aura des tableaux en benjamin et minime, sans oublier les seniors (entrée libre).

À l'international, Issy-les-Moulineaux brille aussi avec ses joueurs. Audrey Fontaine, championne de France et spécialiste de double, vient d'atteindre son meilleur classement : 23^e mondiale et 4^e européenne.



Stefani e
du Top 10
à elles
champion

Elles s'en
deux sai
Leur obje
de champ

Enfin, l'ar
dès le s

17/12/17



MONDIAL 2017 – LES PAYS-BAS DE LOIS ABBINGH EN BRONZE

T- T+

17/12/2017

Les Pays-Bas de Lois Abbingh (Issy Paris) ont décroché une belle médaille de bronze au Mondial 2017 en prenant le meilleur sur la Suède lors de la petite finale (24-21, FM).



En attendant la grande finale du Mondial 2017 entre la France et la Norvège (17h30, beIN SPORTS et TF1), les Pays-Bas et la Suède se sont affrontées pour le bronze dans une Barclaycard Arena pleine à craquer. Auteurs d'une excellente première période dans le sillage d'une Lois Abbingh (Issy Paris) toujours aussi précieuse en attaque (8-14 à la MT), les Hollandaises ont fait la course en tête pendant une bonne partie des débats, avant de trembler dans le dernier quart d'heure. En difficulté au retour des vestiaires face à une Filippha Idhen (Brest) efficace sur sa ligne, les Oranje ont laissé les Scandinaves revenir dans la partie, et prendre même les commandes de la rencontre à l'approche de la fin du match. Mais avec du caractère, les Hollandaises n'ont pas lâché prise, et sont parvenues à se remettre sur de bons rails dans le money-time. un finish sous pression, que Jessy Kramer (Toulon) et les siennes ont bien géré, pour s'offrir une nouvelle médaille sur la scène internationale.

Place maintenant au choc entre la France et la Norvège en finale des Championnats du Monde !

	EQUIPE RECEVANTE	SCORE	EQUIPE VISITEUSE	RETRANSMISSION TV
17/12/2017 à 14h30	Pays-Bas	24/21	Suède	beIN SPORTS
17/12/2017 à 17h30	France		Suède	beIN SPORTS et TF1

LES RESULTATS DU MONDIAL

17/12/17



L'ÉQUIPE

Handball / Championnats du Monde (Femmes)

Mondial 2017 : les Pays-Bas en bronze

Publié le dimanche 17 décembre 2017 à 16:42

Les Pays-Bas ont remporté la petite finale du Mondial 2017, dimanche face aux Suédoises (24-21), et s'offrent la médaille de bronze.



Lois Abbingh a été la meilleure Néerlandaise lors de la petite finale. (F.Faugere/L'Equipe)

Finalistes du Mondial 2015 et de l'Euro 2016, les Néerlandaises ont remporté dimanche la médaille de bronze du Mondial 2017, leur troisième podium en quatre compétitions internationales. Face à la Suède, elles ont dû surmonter un terrible passage à vide au début de la seconde période (8-0) pour s'imposer dans les dernières minutes (24-21). La joueuse d'Issy-Paris Lois Abbingh a été la meilleure buteuse de la rencontre (8 buts). 

17/12/17

L'ÉQUIPE**Handball****Championnats du Monde (Femmes)****NOR**

Norvège : Silje Solberg remplace Helene Fauske face à la France

Publié le dimanche 17 décembre 2017 à 16:59

La Norvège a procédé à son premier remplacement de la compétition avant la finale du Mondial qui l'oppose ce dimanche à la France.

Dimanche matin, à quelques heures de disputer la finale du Mondial contre la France (17h30), la Norvège a procédé à son premier remplacement de la compétition. La troisième gardienne Silje Solberg (1,78 m, 27 ans, 107 sélections), sœur jumelle de l'ailière droite Sanna, remplace la jeune ailière gauche Helene Fauske (20 ans), très peu utilisée depuis le début de la compétition.

Une précaution prise par le sélectionneur Thorir Hergeirsson à la suite du petit malaise ressenti par Katrine Lunde à la mi-temps de la demi-finale contre les Pays-Bas, vendredi (32-23), mais pas seulement. Silje Solberg, qui a contribué aux trois derniers titres remportés par la Norvège (Mondial 2015, Euros 2014 et 2016), connaît particulièrement bien les Françaises, elle qui évolue depuis l'été 2016 à Issy-Paris. Il y a un an à Göteborg, en demi-finales de l'Euro 2016, elle avait signé le meilleur match de sa carrière et écœuré les Bleues (20-16) avec 14 arrêts sur 23 tirs.



22/12/17



TV – LA CHAÎNE L'ÉQUIPE DIFFUSERA LA COUPE DE FRANCE EN CLAIR !

22/12/2017

la chaîne L'Équipe a trouvé un accord avec la Fédération Française de Handball pour les droits de diffusion des coupes de France féminine et masculine pour les trois prochaines saisons.



la chaîne L'Équipe et la Fédération Française de Handball ont annoncé hier un accord inédit en faveur de la diffusion des coupes de France féminine et masculine pour les trois prochaines saisons. « Depuis deux ans, l'ambition de la chaîne L'Équipe est d'offrir au plus grand nombre des événements de sport de haut niveau, nationaux et internationaux, féminins et masculins. C'est la raison pour laquelle nous sommes fiers de proposer, tout au long de l'année, cette exposition majeure au handball. » explique **Arnaud de Courcelles**, directeur du pôle TV de L'Équipe. Une belle visibilité pour le handball, après les très bonnes audiences réalisées sur TMC et TF1 lors du Mondial 2017 en Allemagne, remporté par l'équipe de France.

Pour **Joël Delplanque** (président de la FFHandball), ce partenariat avec la chaîne de la TNT est une « nouvelle étape dans l'exposition de notre discipline, ce partenariat illustre l'esprit de cette compétition : au service des clubs et de tous-tes les handballeurs-ses, dans un esprit de convivialité et de partage. ». la chaîne L'Équipe diffusera en direct l'intégralité des rencontres à partir des 1/2 finales de la Coupe de France, et aura la possibilité de retransmettre en amont d'autres duels en fonction des affiches.

C'est donc une nouvelle exposition en clair qui attend nos clubs féminins de LFH engagés dans la compétition, qui témoigne de l'intérêt de la chaîne L'Équipe pour les matchs de coupes puisque la chaîne avait déjà diffusé le parcours des clubs de LFH en coupe EHF lors des deux dernières saisons.

La saison dernière, c'est le Metz Handball qui avait remporté l'édition 2017 de la Coupe de France, en dominant Issy Paris en finale, à l'AccorHotels Arena de Bercy. Les 1/8e de finale de la compétition se joueront les 10-11 février prochains, avec les 12 formations de la Ligue Féminine de Handball.

HANDBALL. Issy-Paris retrouve le championnat sans championnes du monde



Lois Abbingh la joueuse d'Issy-Paris a remporté la médaille de bronze au Mondial avec les Pays-Bas (LP / Icon Sport / Andre Ferreira)

Deux semaines après les triomphe mondial des handballeuses tricolores, le club des Hauts-de-Seine reprend le championnat à domicile samedi.

Après plus d'un mois de trêve pour cause de championnat du monde en Allemagne en décembre, les filles d'Issy-Paris retrouvent ce samedi (17 heures, palais des sports Robert-Charpentier à Issy-les-Moulineaux) le championnat avec la réception de Bourg-de-Péage.

Ce premier match après le triomphe des Bleues au Mondial, le premier de la phase retour et le dernier de l'année 2017 se joue sans championnes du monde sur le terrain. Issy-Paris n'a pas d'internationale tricolore dans son effectif. Cela ne l'empêche pas de jouer les premiers rôles derrière Metz et Brest qui abritent neuf des dix-neuf héroïnes tricolores. « L'objectif est de finir troisième de la saison régulière, espère Arnaud Gandais. Jusque-là, Metz est intouchable. Si on finit troisième, on pourra prendre Brest en playoff et nous serons mieux armées contre les Bretonnes que contre les Lorraines. » Finir sur le podium passe par une victoire face à Bourg-de-Péage, une cité près de Valence. Ce duel est aussi le premier d'une longue série pour Issy-Paris. « On a un calendrier surchargé, constate Arnaud Gandais. On va jouer 15 matchs pendant les deux mois qui viennent. C'est pour ça qu'on joue un 30 décembre, pour essayer d'équilibrer le planning. Moi, cela ne me dérange pas mais comme ce sont les fêtes, ça peut nous attirer un nouveau public. »

31/12/17



Women'Sport Gallery

CES FILLES QUI FONT DU SPORT

LES LIONNES TOMBENT DANS LE PIÈGE

HANDBALL LFH J12 ISSY-PARIS – BOURG-DE-PÉAGE 26-27

Issy Paris restait sur deux belles performances face à Nice lors de la précédente journée et face à Erd en coupe d'Europe avant les championnats du monde qui ont vu l'équipe de France remporter un deuxième titre. Ses joueuses pouvaient espérer continuer sur cette lancée face à Bourg de Péage, avant dernier et défait par Le Havre une semaine plus tôt en match en retard.

Ce sont pourtant bien les Lionnes qui entament parfaitement la rencontre, prenant cinq buts d'avance avant la douzième minute de jeu (7-2, 11'54). **Crina Pinte**a, meilleure marqueuse du match (9 buts), se mettant largement en évidence à l'attaque francilienne. Et puis, la machine isséenne se grippe et le quart d'heure de jeu passé, les Péageoises reviennent petit à petit au score, jusqu'à égaliser juste avant la mi-temps (12-12).



WOMEN'SPORT GALLERY



Au retour des vestiaires, les Drômoises, sur la même dynamique que leur fin de première période, prennent la tête pour la première fois de la partie. Elles vont s'octroyer jusqu'à trois buts d'avance (15-18, 28'45). Si les Franciliennes parviennent à égaliser à plusieurs reprises, les coéquipières de **Silje Solberg**, trop imprécises, ne trouvent pas la solution pour repasser devant au tableau d'affichage.



De leur côté, les Péageoises ont bien compris que l'exploit était proche et jusqu'au bout n'ont rien lâché pour garder le but d'avance qui va leur offrir la victoire.



Une première victoire à l'extérieur pour les Drômoises qui plus est face à une équipe du haut de tableau, pour le plus grand bonheur des quelques supporters ayant fait le déplacement. La mauvaise opération est pour Issy Paris qui a raté l'occasion de reprendre des points en vue des premières places au classement, avant un calendrier bien chargé pour le début de l'année avec la phase de poule de coupe d'Europe.





POINT D'APPUI

Le Journal de la Ville d'Issy-les-Moulineaux

JANVIER 2018
520

24 • Point d'Appui

Sports

Janvier 2018 • 520

Résultats

Football	
Football Masculin - R2	
AS Ararat Issy/Arvy	1/1
FC Noisy le Grand/AS Ararat	2/1
Football Masculin - R2	
Antony/FC Issy	2/1
FC Issy/Champigny	1/2
FC Issy/Torcy	3/0
Football Féminin - D2	
Lorient/FFI Issy	1/0
FFI Issy/Aras	1/2
Handball	
Handball Masculin - N1	
St Malo/Issy Hand Masculin	22/17
Entente du Thelle/Issy Hand Masculin	32/33
Issy Hand Masculin/Armenin Bictre	28/26
Tennis de table	
Tennis de table Dames ProB	
Le Chesnay/EPH	2/3
EPH/St Denis	0/3
Tennis de table Masculin ProB	
EPH/Boulogne-Billancourt	3/1
Nantes/EPH	3/0
EPH/Argentan Bayard	3/1
Volleyball	
Volleyball masculin - N3	
INVB/Hallouin	3/0
Ogerblan/INVB	3/1
INVB/École St Laurent	3/forfait
Badminton	
Badminton TOP 12	
IMSC/Fos sur Mer	6/2

Course **Corrida : des Pères Noël par milliers !**

Le 17 décembre dernier, plus de 5 000 Pères et Mères Noël, ainsi que de nombreux sportifs et enfants ont participé aux 6 courses proposées.



Cette année le soleil était au rendez-vous dès les premières courses et ce sont plus de 2 500 enfants qui se sont élançés pour ouvrir le bal. Un parcours innovant cette année avec 15 km dans les allées du parc Suzanne Lenglen donnant à cette édition traditionnellement urbaine un esprit verdoyant, cadre idéal aux milliers de coureurs s'élançant tout au long de la matinée.

Les athlètes du club d'athlétisme isséen se sont distingués sur la course courte de 5 km avec les victoires d'Alizée Baineveaux en junior féminine et chez les hommes, celles de Martin Sizum en catégorie senior et de Marouan Etaoufik en catégorie espoir.

tout, 3 000 coureurs ont tenté leur chance sur ce parcours ultra plat de la 40^e édition de notre traditionnelle épreuve. Les trois premiers, Léo Fontana, Camille Duret et Nicolas Dalmasso ont terminé sous la barre des 31 minutes. Chez les féminines la victoire est revenue Fadouwa Ledhem en 33'49.

Comme de coutume, l'ambiance était à la fête : fanfares, orchestres et autres percussionnistes étaient répartis sur le parcours pour entraîner les coureurs aux rythmes de sonorités musicales endiablées. La traversée du centre-ville a complété l'esprit de Noël du marché des créateurs, installé sur la place de la Mairie.

Une mise en jambes avant la fabuleuse marée de Pères et Mères Noël !
Le boulevard Gallieni s'était rempli de bonnets rouges prêts à s'élaner pour 10 km de sport et de folie. Les spectateurs, répartis tout au long du parcours, ont pu applaudir et encourager les participants.
Dans la dernière course, celle des as, l'objectif des coureurs est souvent de faire un chrono. En

Cette journée a montré, une fois de plus, le bel élan de générosité des coureurs. En effet, 13 507 € ont été récoltés pour les 10 associations caritatives soutenues par l'organisation. Rendez-vous le 16 décembre prochain pour l'édition 2018 !

Informations : www.issy.com/corrida-de-noel

Brèves

Résultats des Championnats Départementaux de Boxe Éducative assaut 2017-2018

L'Avia Club Boxe présentait 16 compétiteurs (12 garçons et 4 filles) le 16 décembre au Complexe sportif Jean Blot à Courbevoie. Pour la 3^e saison consécutive, l'Avia Club Boxe termine, meilleur club des Hauts-de-Seine avec 10 Champions, 4 Vice-Champion et 2 médailles de bronze, soit une médaille gagnée par chacun des participants ! Prochain rendez-vous, le samedi 20 janvier à Roissy-Sous-Bois, pour les Championnats Régionaux Minimes Filles et Garçons et le samedi 10 février 2018 à Villeneuve-Saint-Georges, pour les Championnats Régionaux Cadets Filles et Garçons.

L'application Affluences disponible pour la piscine Sevestre

Déjà disponible pour la piscine Aquazena, l'application permet de connaître l'affluence en temps réel et les prévisions d'occupation et vous permet d'éviter les files d'attente et de pouvoir nager en toute tranquillité ! L'application Affluences permet aussi en un clic de se géolocaliser, connaître les horaires d'ouverture, l'accessibilité.
Web : www.issy.com/affluences

Médailles de la jeunesse, des sports et de l'Engagement Associatif

Le 6 décembre, à la préfecture de Nanterre, Monsieur le Préfet des Hauts-de-Seine honorait nos dirigeants sportifs méritants et dévoués. Tout d'abord Marc Vignep-Apous, décoré de la médaille d'or pour son service à son club, club issu de handball, qui conseille aujourd'hui depuis plus de 30 ans. Fabrice Kosiak de l'Entente Française Isséenne recevait la médaille d'argent pour son engagement au sein du club pendant plus de 30 ans (entraîneur, secrétaire, Président) et en faveur du sport féminin et du Handicap. Enfin, Yann Le Moay également médaillé d'argent, secrétaire général depuis 1998 du R.C.E. Issy Avia, également référent anti-dopage du Département et membre du Comité Départemental des courses Hon Stade.

Assemblée Générale du Pétanque Club d'Issy-les-Moulineaux (PCIM)

La réunion s'est déroulée le samedi 2 décembre en présence du Maire, de l'adjoint aux sports Bernard de Carrière et du président de l'OMIS Florentin Daniel. Le président Laurent Vaisière a souligné l'excellente santé du club et notamment deux titres de vice-champions de France en 2017. Fort d'un effectif de 161 licenciés, le PCIM se place comme le 1^{er} club des Hauts-de-Seine et continuera à accueillir de nouveaux licenciés et à organiser de nombreuses compétitions en 2018.

Boudoinne d'Hay - 5, rue Rabahis
Ouvert tous les jours de 16h à 20h
Contact : Laurent Vaisière au 06 63 97 97 67

Des délégations jumelles à la Corrida

Comme chaque année, Weiden et Macerata ont fait le déplacement pour notre célèbre Corrida de Noël. Côté Italien, deux Maires adjoints, Marika Marcolini pour la Vie Sociale et Alfiero Canesin pour les Sports, découvraient pour la première fois l'ambiance festive de cette course historique. Côté allemand, le Maire de Weiden Kurt Seggewiss était notamment accompagné de 2 coureurs qui ont participé aux 10 km déguisés, ainsi que le groupe de l'échange scolaire d'Ichikawa (lire page 20). Bravo à eux !



Handball **Les Lionnes d'Issy Paris Hand qualifiées pour les phases de poules de la Coupe d'Europe**

En s'imposant face aux Hongroises de Érd en novembre dernier, le rêve européen se poursuit pour 2018.

L'effectif d'Issy Paris Hand a en grande partie été renouvelé à l'inter-saison, avec des joueuses de qualité mais qui doivent encore trouver leurs marques. Face à elles, Érd s'est renforcé avec l'arrivée de joueuses internationales, ayant comme objectif assumé le titre de championnes d'Europe. Un match fort en émotions attendait nos Lionnes.

Silje Solberg et ses coéquipières s'envolent donc pour la banlieue de Budapest le 11 novembre afin de disputer le match aller. Malmenées en attaque, bouculées en défense, les joueuses d'Issy Paris n'y sont pas et s'inclinent alors de dix buts contre la formation hongroise, (score final : 31-21).

Le staff d'Arnaud Gandais a préparé cette opposition dans le détail mais aussi dans l'intensité. Solides en défense, efficaces en attaque, c'est un autre visage des Lionnes que l'on aperçoit. Pour remporter cette double confrontation, elles doivent inscrire plus de 10 buts, ou encaisser moins de 21 buts. Après un match héroïque réalisé par les joueuses d'Arnaud Gandais et Clément Petit, les Lionnes se qualifient à un but près pour les phases de poules de l'EHF Women's Cup (score final : 31-20).



Dès début 2018, les Lionnes repartent à l'assaut en Norvège, au Danemark et en Russie. Rendez-vous dimanche 28 janvier à 16h au Palais des Sports pour le match contre les Danois de København Håndbold.

Palais des Sports Robert Charpentier
6, boulevard des Frères Voisin
Tél. : 01 46 44 53 32
Réservation : issyparis-hand.fr/billetterie



LFH : Issy et Nice, premiers de l'an

4 Janvier 2018 | France > LFH

Treizième journée de LFH.

L'IPH et l'OGCN ont remporté les premiers matches de championnat de 2018, avancés pour cause de Coupe d'Europe dès ce week-end. Les Parisiennes ont retrouvé leurs esprits et la quatrième place à Fleury-les-Aubrais (24-26), pendant que les Niçoises ont dominé Brest de bout en bout (26-21). Un résultat qui pourrait accroître l'avance des Messines en tête, à condition que ces dernières battent Bourg-de-Péage samedi.

Que cette ligue est truffée d'empêcheuses de célébrer en rond... Autant de trouble-fêtes qui accréditent l'idée selon laquelle, en élite féminine, tout le monde peut battre n'importe qui. Hormis le leader messin, jusqu'à preuve du contraire. Peut-être après-demain, à Bourg-de-Péage, euphorisé par sa perf contre **Issy/Paris**...

Justement, le club de la capitale était sommé de réagir, après son revers plutôt inattendu dans la Drôme (26-27, samedi dernier). Il s'est exécuté à **Fleury-les-Aubrais**, le soir même où le club de l'agglomération orléanaise accueillait officiellement sa recrue championne du monde, Alexandra Lacrabère. La gauchère béarnaise a vu ses futures coéquipières mieux tenir la distance en première période (6-6, 13' puis 10-10, 23' et 12-14, 30') qu'en seconde.

Crina Pinteau (5/6), Loïs Abbingh (6/12) et Océane Sercien-Ugolin (4/6) ont déposé leurs hôtes, jusqu'à posséder sept buts d'avance (13-20, 41'). Issy/Paris a pu s'économiser, décélérer sur la fin (22-24, 53'), dans l'optique de la première rencontre de groupe de la Coupe EHF. Miraculeusement qualifiées pour le Top 16, mi-novembre, les joueuses d'Arnaud Gandais reprendront leur parcours européen samedi, à Kristiansand. Un adversaire dominé deux fois par Metz cet automne, en Ligue des Champions.

04/01/18



LFH - J13

ISSY-PARIS SE REMET À L'ENDROIT CONTRE FLEURY AVANT L'EUROPE

le 4 janvier 2018, par Dalibor

Brèves | France | LFH

J'aime 69

Tweeter

G+



Défait lors de quatre des cinq dernières journées, Issy-Paris s'est bien repris à Fleury (26-24) hier soir. Ce succès, le huitième de sa saison, lui permet de rester au contact de Nice, tombeur de Brest (26-21) au général. Invaincu à domicile depuis la venue de Metz lors de la troisième journée (27-37), Fleury a manqué de constance pour espérer l'emporter.

La gestion des dernières minutes avant la mi-temps et, surtout, des premières au retour des vestiaires aura coûté très cher au FLHB. En effet, alors mené depuis une dizaine de minutes, Fleury parvient à repasser devant son adversaire grâce à Manon Le Bihan à l'entrée du money-time (10-9, 22'). mais, un temps-mort plus tard, la troupe d'Arnaud Gandais, remobilisée en défense, inscrit un 3-0 pour retrouver deux buts d'avance à la mi-temps (12-14, MT). Sur la même dynamique, elle revient des vestiaires en marquant un 6-1 en dix minutes, suffisant pour se mettre hors de portée de son adversaire (13-20, 40'). *"Sans envie, sans intensité et avec beaucoup d'approximations, notre début de deuxième mi-temps a été compliqué, regrette Christophe Cassan, l'entraîneur fleurysois. Pour rivaliser contre Issy-Paris, il faut jouer 60 très bonnes minutes et on en a fait entre 35 et 40. Même si les filles reviennent bien, au mental, en fin de match, l'écart était déjà trop important."*



Revenues à deux buts (22-24, 52') après les entrées réussies de Diankenba Nianh et Cecilia Errin dans le but notamment, Fleury n'a en effet jamais réussi à recoller complètement au score face à Lois Abbingh, encore auteure de buts cruciaux, et ses partenaires. Content d'avoir renoué avec la victoire, Arnaud Gandais, l'entraîneur isséen, n'en oublie pas pour autant la fâcheuse tendance de son équipe à jouer sur courant alternatif depuis le début de la saison. **"Il y a des moments où on est très très bon en étant solides dans tous les secteurs de jeu et d'autres où on est très très bas,** analyse le technicien francilien.

Avec une équipe jeune, on s'y attendait mais ça reste difficile à gérer. Face à Bourg de Péage la semaine passée, on fait quinze premières minutes excellentes avant d'éteindre la lumière. C'est compliqué de devoir enchaîner des performances et de ne pas descendre en dessous d'un certain niveau. Pour le moment, on n'y arrive pas. On a encore trop de mal à stabiliser un niveau de jeu."

Battu pour la sixième fois de la saison, Fleury reste très bien calé dans la course aux play-offs mais l'enchaînement de ses deux prochains matches, à Metz puis face à Brest, ne sera pas des plus évidents à gérer. **"Ce match était un vrai test pour nous et, même si nous ne l'avons pas loupé avec notamment une belle fin de match de nos jeunes, la défaite reste là,** note Christophe Cassan. **Cependant, je suis convaincu que l'équipe est sur la bonne voie."**



Tout n'a pas été parfait pour Issy-Paris mais, quatre jours après sa déconvenue face à Bourg de Péage (26-27), les têtes Parisiennes se sont révélées suffisamment solides pour renouer immédiatement avec le succès. Une qualité mentale sur laquelle elles devront s'appuyer pour la suite de la saison. **"Après le non-match qu'on a fait lors de la journée précédente et dans une période compliquée d'enchaînement de matches sans être forcément complètement prêts, on est vraiment satisfait de l'avoir emporté ici"**, souligne Arnaud Gandais. Sa jeunesse, aussi, à l'image de Alice Mazens ou

Mabana-Na Fofana ont beaucoup apporté. Ce week-end, Issy-Paris pourra ainsi voyager l'esprit tranquille au Vipers Kristiansand pour leur première journée de tour principal de Coupe EHF (samedi à 17h).

04/01/18



centre
val de loire

Handball, Fleury-Loiret battu à domicile par Issy-Paris



A l'entame de cette rencontre de la 13^{ème} journée de 1^{ère} division, le Fleury-Loiret-Handball pouvait recoller au trio de tête du classement en s'imposant face à de redoutables concurrentes parisiennes.

Ce souhait est rapidement devenu un rêve inaccessible. Les visiteuses ont ouvert la marque au Palais des Sports d'Orléans et ont fait tout le match en position favorable. Fleury n'a mené qu'à une seule reprise, 10-9 à la 22^{ème} minute de jeu.

Ensuite les parisiennes d'Issy-les-Moulineaux ont repris logiquement les rênes du match, 12-14 à la mi-temps et même 16-23 à quinze minutes du terme de la rencontre. Un avantage majeur bonifié par l'excellente prestation de la gardienne d'Issy, Silje Solberg, auteure de 14 arrêts en 53 minutes disputées.

Cet échec laisse Fleury à la 5^{ème} place du classement, mais sous la menace de Nantes qui devrait s'imposer samedi contre la lanterne rouge Dijon.

Enfin l'autre équipe régionale, le Chambray-Touraine-Handball, actuellement en 8^{ème} position, accueillera le 9^{ème}, Toulon, ce vendredi soir et pourrait se replacer au coeur du tableau de la LFH.



© Germany 2017

LFH: Ulrika Toft Hansen en approche d'Issy Paris Hand

5 Janvier 2018 | France &gt; LFH

Ulrika, l'épouse suédoise du futur pivot parisien du Danemark Henrik Toft Hansen devrait intégrer les rangs de Issy Paris Hand dès la saison prochaine.

L'entente entre le PSG et Issy Paris Hand va au-delà du handball. Elle réunit aussi les couples séparés. C'était le cas cette saison pour le Norvégien Sander Sagosen qui en intégrant le club champion de France s'est rapproché de Hanna Oftedal, sa petite amie qui elle, évolue dans les Hauts de Seine depuis 2014. Ce sera sans doute le cas pour Ulrika Toft Hansen. Au moment de l'officialisation du contrat de son époux, le Danois Henrik Toft Hansen (actuellement partenaire de Kentin Mahé à Flensburg) pour la saison prochaine, la pivot suédoise a annoncé qu'elle quittait Team Esbjerg en juin. Elle a surtout confirmé qu'elle était en contact très avancé avec IPH où selon ses propres termes, *"elle espère continuer sa carrière"*. Ce serait un renfort de poids pour l'équipe d'Arnaud Gandais et du président Jean Marie Sifre qui depuis quelques années cultive avec bonheur une tradition nordique.

Ulrika Toft Hansen est âgée de 30 ans et maman d'un petit Oliver. Au cours de sa carrière ponctuée par 88 sélections en équipe nationale suédoise (dont le dernier Mondial où elle a échoué en demi-finale contre la France et pour la 3ème place face aux Pays Bas), elle a évolué à deux périodes à Esbjerg (Danemark). Entre temps, elle est aussi passée par Buxtehude (Allemagne), Randers (Danemark) et Sävehof (Suède).



EHF CUP (F) - J1

ISSY-PARIS COMMENCE SON FESTIN PAR UN (TRÈS) GROS MORCEAU

le 6 janvier 2018, par Dalibor

Brèves | Coupe EHF | Coupes d'Europe

J'aime 74

Tweeter

G+



Entre Vipers Kristiansand, Lada Togliatti et Copenhague, Issy-Paris va affronter trois équipes actuellement leaders de leur championnat respectif en Coupe EHF. Du très lourd donc. Aujourd'hui, le coup d'envoi de sa campagne européenne se déroulera en Norvège. Pas un cadeau.

Une semaine après avoir décroché la Coupe de Norvège, le Vipers Kristiansand, nouveau crack du pays, va débiter une nouvelle aventure européenne après son élimination de Ligue des Champions. Tombé dans le groupe de Metz, les Norvégiennes ont dû se résoudre à quitter cette compétition après avoir terminé dernier de leur groupe. *"Cette expérience leur servira à coup sûr pour la suite, avance Arnaud Gandais, l'entraîneur isséen. Elles ont fait une belle campagne au sein d'un groupe dense, peut-être le plus dense de la compétition. Elles ont également gagné de 10 buts contre Buducnost Podgorica à domicile (29-19). C'est une très bonne équipe... Comme nos deux autres adversaires en Coupe EHF. Pour le coup, on a eu de la chance au tirage (rires)."*



Revenu sur la scène européenne il y a trois ans, le Vipers Kristiansand s'est donné les moyens de ses ambitions pour exister sur la scène européenne. Cet été, le club de la cinquième ville de Norvège a franchi un nouveau cap en enrôlant Katrine Lunde, Emilie Arntzen et la jeune espoir Malin Aune notamment. A celles-là s'ajoutent celles déjà présentes la saison passée comme Kari Brattset ou Linn Sulland. ***“Défensivement, c'est très costaud et ça va courir devant,*** poursuit le tacticien francilien. *On ne s'attend pas vraiment à une partie de plaisir ! Débuter à l'extérieur nous enlève un peu de pression mais je souhaite vraiment que mon équipe produise du jeu. Cela ne sera peut-être pas suffisant pour gagner mais une chose est sûre, je veux que nous soyons bons.”*

Actuellement quatrième de LFH, Issy-Paris a connu un retour aux affaires délicat avec une défaite face à Bourg de Péage (26-27) avant de bien se reprendre à Fleury (26-24) mercredi. ***“Mon équipe a besoin de jouer régulièrement pour s'améliorer et je suis convaincu qu'elle deviendra meilleure un match après l'autre,*** avance Amaud Gandais. ***De plus, je compte sur le banc de touche pour apporter de la fraîcheur régulièrement. Je ne suis pas du tout inquiet sur la capacité de mon équipe à enchaîner la série de matchs qui nous attend.”***

Avec une équipe profondément modifiée et rajeunie à l'inter-saison (7 départs pour 6 arrivées), IPH ne fait pas de plan sur la comète en Coupe EHF tout en ayant conscience de pouvoir faire un nouveau coup. ***“A chaque fois qu'on a établi un plan de bataille, on a fini par se vautrer,*** remarque l'entraîneur parisien. ***Donc on ne se fixe pas de priorité dans les objectifs. Cependant, nous avons conscience d'avoir grillé un joker face à Bourg De Péage en championnat et savons que nous pouvons nous qualifier en quart de finale européen même avec deux défaites...”***

Capable de renverser une montagne hongroise lors du troisième tour face à Erd (21-31 /31-20), Issy-Paris a atteint au minimum le quart de finale d'une compétition européenne lors de quatre de ses cinq dernières participations. L'avenir nous dira si cette bonne habitude se poursuivra cette année.



L'ÉQUIPE

Handball Coupe EHF (Femmes)

Issy s'impose à Kristiansand en Coupe EHF

Publié le samedi 6 janvier 2018 à 18:38 | Mis à jour le 06/01/2018 à 18:53

Issy a remporté samedi son premier match de la phase de poules de la Coupe EHF, à Kristiansand (23-22).



Issy a réussi à gagner en Norvège. (N.Luttiau/L'Equipe)

La phase de poules de la Coupe EHF a bien débuté pour les joueuses d'Issy. Elles ont dominé samedi les Norvégiennes de Kristiansand (23-22) en Norvège. Après avoir compté 3 buts d'avance en première période (10-7), elles ont vu leurs rivales revenir à la mi-temps (13-12). La deuxième période a été encore plus serrée (17-16) mais les Franciliennes ont eu le dernier mot. Dans l'autre rencontre du groupe B, Togliatti a battu Copenhague (27-24). 🔴



Orange *sport*

Coupe de l'EHF : La belle performance d'Issy-Paris en Norvège

partagez     



Issy-Paris a battu Kristiansand, leader du championnat de Norvège, sur le score de 23-22, lors de son premier match de poules de la Coupe de l'EHF.

Qualifiées par miracle pour la phase de poules de la Coupe de l'EHF suite à une victoire 31-20 contre les Hongroises d'Erdi après une défaite 31-21 à l'aller, les filles d'Issy-Paris ont encore réalisé un petit exploit en allant s'imposer 23-22 chez le leader du championnat de Norvège, Kristiansand. Les Franciliennes menaient 13-12 à la pause, et sont parvenues à conserver ce mince avantage, terminant avec 55% d'efficacité au tir. **La Néerlandaise Lois Abbingh a notamment inscrit 7 buts (5 buts pour Pinte et Frey).** Issy-Paris occupe la deuxième place du classement, avant de recevoir les leaders du championnat russe, Togliatti, vendredi prochain.



sport
365

HANDBALL – COUPE DE L'EHF (F) : ISSY-PARIS DÉBUTE BIEN LA PHASE DE POULES

PUBLIÉ LE 6 JANVIER 2018 À 18H58 - MIS À JOUR LE 6 JANVIER 2018 À 19H01 / AURÉLIE SACCHELLI

Les joueuses d'Issy-Paris sont allées s'imposer 23-22 chez le leader du championnat de Norvège Kristiansand lors du premier match de la poules de la Coupe de l'EHF.

f Partager sur Facebook

Tweeter

Partager sur Google+



Qualifiées par miracle pour la phase de poules de la Coupe de l'EHF suite à une victoire 31-20 contre les Hongroises d'Erdi après une défaite 31-21 à l'aller, les filles d'Issy-Paris ont encore réalisé un petit exploit en allant s'imposer 23-22 chez le leader du championnat de Norvège, Kristiansand. Les Franciliennes menaient 13-12 à la pause, et sont parvenues à conserver ce mince avantage, terminant avec 55% d'efficacité au tir. **La Néerlandaise Lois Abbingh a notamment inscrit 7 buts (5 buts pour Pinte et Frey)**. Issy-Paris occupe la deuxième place du classement, avant de recevoir les leaders du championnat russe, Togliatti, vendredi prochain.



06/01/18



EHF CUP (J1) – BREST ET ISSY PARIS DE RETOUR SUR LA SCÈNE EUROPÉENNE

06/01/2018

T- T+

Retour de la Coupe d'Europe ce weekend pour le Brest Bretagne Handball et Issy Paris Hand qui se préparent à disputer leur premier duel de la phase de groupe de la Coupe EHF.



Pensionnaire d'un groupe très relevé (A), IPH va ouvrir le bal pour les clubs français, avec un déplacement périlleux en Norvège pour y défier Vipers Kristiansand. Un adversaire de taille pour les Lionnes, qui a croisé la route du Metz Handball au premier tour de la Ligue des Champions, et qui a été reversé en Coupe EHF suite à sa non-qualification pour le tour principal. Avec notamment **Katrine Lunde** dans ses buts, le club norvégien peut compter sur des joueuses de qualité, et un jeu collectif bien huilé, qui va tenter de faire déjouer les joueuses d'**Arnaud Gandais**. A l'extérieur, les partenaires de **Tamara Horacek** n'auront pas la pression du résultat sur leurs épaules, et auront à coeur de ramener un résultat de ce déplacement en terres scandinaves.

De son côté, le Brest Bretagne Handball va disputer son premier duel de la saison en Coupe EHF. Reversé dans cette compétition suite à son élimination en Ligue des Champions, le BBH va débiter sa campagne face à Craiova, ancien club de **Laurisa Landre**. Les protégées de **Laurent Bezeau** vont chercher à rebondir après la défaite en LFH concédée à Nice lors de la J13, et pourront compter sur leurs supporters présents à la Brest Arena pour les pousser dans cette rencontre. Un match important à domicile pour les partenaires d'**Astride N'Gouan**, qui se doivent de l'emporter face à la formation roumaine, avant d'aller défier Kuban en Russie le weekend prochain.

07/01/18



EHF CUP (F) - J1

DÉBUT PARFAIT POUR ISSY-PARIS

le 7 janvier 2018, par Dalibor

Brèves | France | LFH

 J'aime 100

 Tweeter

 G+

Grâce à une défense et une Silje Solberg redoutables, Issy-Paris s'est imposé hier au Vipers Kristiansand (23-22). Une entrée en matière parfaite avant la réception du Lada Togliatti vendredi prochain.

Après un début de match équilibré (6-6, 8'), les Parisiennes ont été les premières à faire le trou en resserrant leur défense. Avec Lois Abbingh et Sonja Frey comme dynamiteuses sur la base arrière, les Franciliennes ont inscrit un 4-0 (6-10, 16') et jamais les Norvégiennes ne seront parvenues à reprendre l'avantage. Revenues à égalité juste avant la pause (12-12, 29'), Tamara Horacek permit aux siennes de garder une longueur d'avance avant de filer aux vestiaires (12-13, MT).

Plus adroites en début de seconde période (14-17, 37'), les filles d'Arnaud Gandais ont vu leur adversaire recoller plusieurs fois au score (17-17, 40' ; 21-21, 53') sans jamais perdre le contrôle de la rencontre pour autant. Portées dans les moments difficiles par une Silje Solberg excellente, les Parisiennes ont pris deux très beaux points en Scandinavie (22-23, FT).

Vendredi, elles rencontreront les Russes du Lada Togliatti, vainqueur de Copenhague lors de cette première journée (27-24).

08/01/18



EHF CUP (J1) – ISSY PARIS ET BREST NE RATENT PAS LEUR REPRISE

08/01/2018

T- T+

Débuts réussis pour le Brest Bretagne Handball et Issy Paris Hand au tour principal de la Coupe EHF. Les deux représentants français se sont imposés dans leurs duels respectifs.



Vipers Kristiansand 22-23 Issy Paris

Grosse performance réalisée par Issy Paris ce weekend en Norvège sur le parquet du Vipers Kristiansand. Face à une formation qui a disputé la Ligue des Champions en début de saison, les Lionnes ont réalisé un match plein, pour parvenir à faire vaciller les partenaires de **Katrine Lunde**. Parfaitement organisées en défense, les joueuses **d'Arnaud Gandais** sont parvenues à mettre en échec les artilleuses norvégiennes, qui ont butté sur le bloc francilien. En tête pendant la quasi-intégralité des débats (**12-13 à la MT**), les co-équipières de **Lois Abbingh** sont parvenues à contenir la pression constante exercée par les locales, pour l'emporter au final sur la plus petite des marges (**22-23, FM**). Un précieux succès à l'extérieur, qui permet à Issy Paris de marquer des points importants dans la course à la qualification pour les 1/4 de finale.

08/01/18



E14LFH – LE DÉFI 4000 POUR ISSY PARIS VS BESANÇON

09/01/2018

T- T+

Début de la 14e journée de la Ligue Féminine de Handball demain en début d'après-midi avec le duel entre Issy Paris et Besançon. Une rencontre marquée par le défi 4000, au Stade Pierre de Coubertin.



Comme depuis plusieurs saisons, Issy Paris va investir le Stade Pierre de Coubertin pour relever le défi 4000 spectateurs lors d'un match de championnat. C'est à l'occasion de la 14e journée de la LFH, qui va opposer les Lionnes à Besançon, que le club francilien a décidé de relancer son opération, qui a pour but de fidéliser un maximum de supporters. En effet, l'entrée est gratuite, et le duel entre Issy Paris et Besançon sera accessible à tous ce mercredi au Stade Pierre de Coubertin, qui est la salle attirée du PSG Handball.

Un duel important dans la course aux playoffs, entre deux formations qui ne comptent que trois points d'écart au classement. Lourdemment défaites au match aller en terres bisontines, les partenaires de **Chloé Bulleux** (en photo), vont tenter de prendre leur revanche devant leur public, et pourraient se hisser provisoirement sur le podium en cas de succès, en attendant les autres rencontres de la J14. Les Franciliennes ont fait le plein de confiance après leur victoire en Norvège en Coupe EHF, et abordent ce duel face à l'ESBF dans de bonnes dispositions. De leur côté, les joueuses de **Raphaëlle Tervel** restent sur une belle victoire contre le Havre lors de la J13, et vont chercher à confirmer à l'extérieur.

Issy Paris Vs Besançon mercredi à 14H30

HANDBALL - LFH

4000 supporters et Issy-Paris attendent les Bisontines

A Issy-Paris, dans une salle où sont annoncés 4.000 spectateurs, les Bisontines voudront gâcher la fête parisienne. En cas de succès, l'ESBF retrouverait le top 6.



ISSY-PARIS - ESBF
AUJOURD'HUI [14 H 30]

Les Parisiennes s'attendent à une fête. L'opération « Défi 4000 » qui donne l'accès libre au match laisse présager une forte affluence dans les tribunes de la salle Pierre de Coubertin. La maire de Paris, Anne Hidalgo doit même donner le coup d'envoi. Pour ce qui est du jeu, Issy-Paris compte beaucoup sur cette rencontre pour revenir sur le podium. Nantes (4e) et Nice (3e) s'affrontant, l'occasion est idéale. La motivation est grande. Elle l'est encore plus après la défaite surprise, à domicile la veille du réveillon face à Bourg-de-Péage (26-27). Malgré un beau début de match (7-2, 12e ; 9-4, 17e), Issy a perdu les commandes de la rencontre face au promu pégeois. Le changement de défense des Drômoises perturbant fortement les Parisiennes et inversant la dynamique du match

Issy est capable du pire comme du meilleur

« Nous sommes dans une bonne dynamique et avons les moyens de les battre. Pour l'emporter, on devra toutes être à 100 % », prévient Chloé Bouquet. L'aînière bisontine sait qu'Issy est capable du pire (perdre à domicile face au promu) comme du meilleur (remonter 10 buts de retard sur ERD en Coupe d'Europe).

« Notre victoire face au Havre (30-21) a fait du bien au groupe. Tout le monde a joué et marqué. Nous avons pris du plaisir et n'avons rien lâché même lorsque l'écart était important », rappelle Chloé Bouquet.

Même si l'ESBF a passé une période de turbulences, sa marque de fabrique n'a pas disparu du jour au lendemain. Même avec des résultats moindres que ceux escomptés, le club bisontin reste sur une belle série de quatre matches sans défaite. Même si Besançon a toujours eu les moyens de battre Issy-Paris ces dernières années et n'a jamais pu le faire (quatre défaites de suite avec un seul but d'écart), la saison 2017/2018 est celle d'un nouveau cap. En témoigne le match aller bien maîtrisé 25-18 (10-6 à la mi-temps). « On joue bien contre les gros, on a besoin de points, donc il n'y a pas à se poser des tas de questions », rappelait Raphaëlle Tervel la semaine dernière. La technicienne franc-comtoise entend bien profiter du calendrier chargé des Parisiennes pour ramener une seconde victoire à l'extérieur. Pour l'anecdote, Issy est allé gagner en Coupe d'Europe en Norvège le week-end dernier et reçoit vendredi soir le... Lada Togliatti !

10/01/18

L'ÉQUIPE

Handball D1 (Femmes)

Issy-Paris et Besançon dos à dos

Publié le mercredi 10 janvier 2018 à 17:11 | Mis à jour le 10/01/2018 à 17:22

Issy-Paris et Besançon ont fait match nul, mercredi, dans le cadre de la quatorzième journée du Championnat de France (26-26).

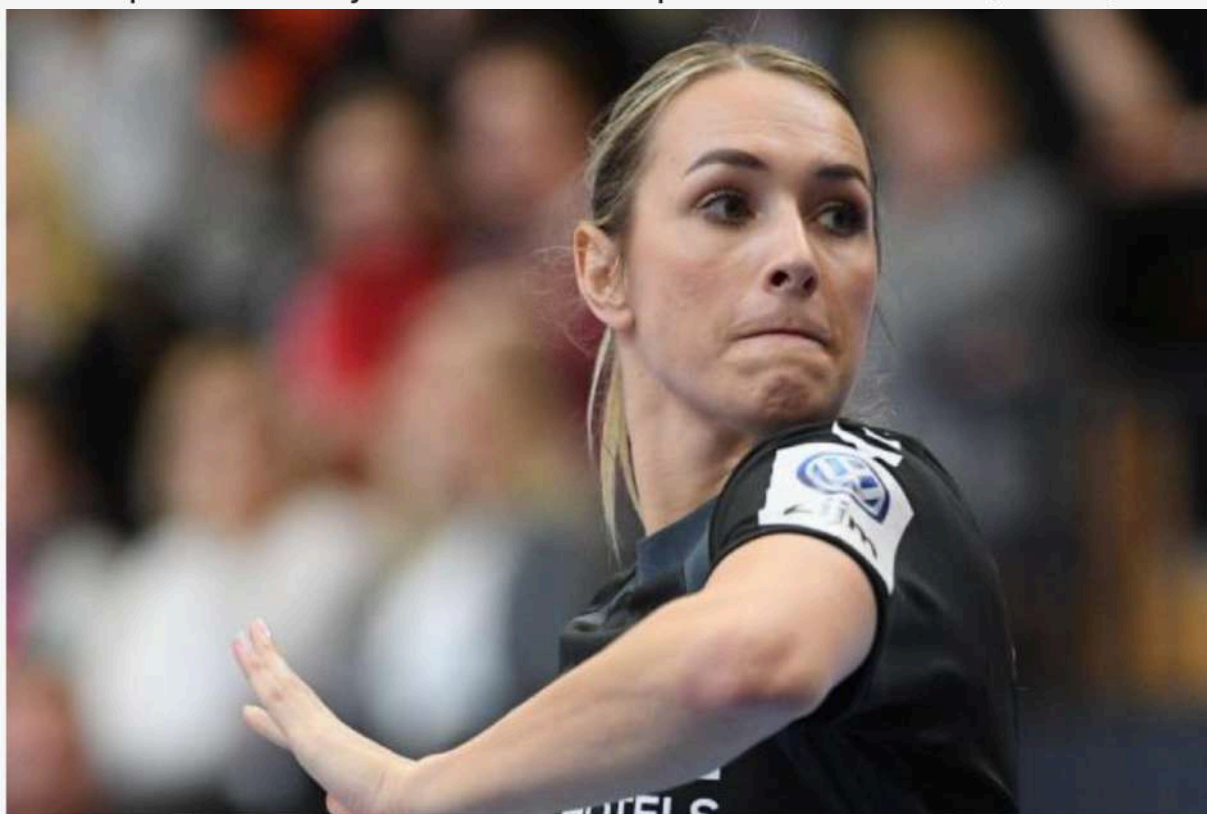

Lois Abbingh a terminé meilleure buteuse de la rencontre. (F.Faugere/L'Equipe)

Pas de gagnantes, mercredi, dans la rencontre de championnat entre Issy-Paris et Besançon. Les deux équipes ont fait match nul sur le parquet des Franciliennes (26-26). Lois Abbingh a terminé avec huit buts, plus haut total de la rencontre. Crina Pintea a égalisé pour Issy Paris à la 58e minute et aucune des deux équipes n'a réussi à faire la différence dans les deux dernières minutes. Au classement, Issy Paris est troisième, ses adversaires du jour sont sixièmes.

11/01/18

LFH - J14

NUL ÉQUITABLE APRÈS UN BEAU COMBAT ENTRE IPH ET BESANÇON

le 11 janvier 2018, par Dalibor

Brèves | France | LFH

 J'aime 49

 Tweeter

 G+

Après un match de haute intensité, Issy-Paris et Besançon ont dû se résoudre au partage des points (26-26) hier à Coubertin. Un moindre mal pour les deux équipes. Au classement général, Issy-Paris reprend provisoirement la troisième place tandis que l'ESBF est actuellement sixième.

Sacré scénario que celui de la première période. À côté de la plaque pendant dix bonnes minutes, les Isséennes ont subi la foudre franc-comtoise de toutes parts en début de match. Plus engagées, plus rapides aussi que leur adversaire, Alice Levêque et ses partenaires ont rapidement pris cinq buts d'avance (2-7, 11') sans même trop forcer leur talent. *“On n'a pas assez de taulières, de meneuses aujourd'hui pour pouvoir maîtriser ces moments,* regrettait Amaud Gandais, l'entraîneur d'Issy-Paris. *Mais je sais que je dois également travailler sur mon coaching car je n'ai pas encore trouvé le bon équilibre ni dans les rotations, ni dans le choix de certaines joueuses.”*



surtout pas que ça nous plombe car la défense était bien en place. A la mi-temps, tout était tout de même à refaire pour les Bisontines (14-13, MT).



et Crina Pinteau réussirent finalement à arracher un nul satisfaisant pour les deux équipes (26-26, FT).

“Vu la physionomie du match, c’est pas si mal que ça, d’autant plus qu’on était mené de deux buts sur la fin, soulignait Arnaud Gandais. Mais c’est encore très poussif. On joue sur courant alternatif en permanence... Besançon est une équipe très compliquée à jouer et c’est difficile de les déchiffrer si on ne passe pas beaucoup de temps dessus à la vidéo. On joue tous les trois jours en ce moment donc c’est pas évident. Mes joueuses sont allées chercher ce nul, ça c’est bien.”



Amanda Kolczynski (Besançon)

Mais au rayon des taulières, Lois Abbingh a une nouvelle fois répondu présente. Géniale depuis son retour du mondial, l’arrière néerlandaise a su être précise sur pénalty tout en alignant les banderilles de la base arrière pour remettre Issy-Paris à l’endroit. Dans son but, Silje Solberg a également sauvé les ballons les plus chauds au moment où l’ESBF accusait le coup. **“A deux ou trois reprises, des ballons sont revenus dans les mains des Parisiennes alors qu’on avait fait le boulot en défense ou que Catherine Gabriel faisait les arrêts, soulignait Raphaëlle Ternel, la coach franc-comtoise. Il ne fallait**

Sans s’affoler, Besançon a alors pris le temps pour revenir sur son adversaire et c’est Alizée Frécon, au four et au moulin pendant soixante minutes, qui permit aux siennes de repasser devant après avoir récupéré un ballon en défense et lobé Silje Solberg sur contre-attaque (17-18, 39’). **“On a la chance d’avoir des joueuses qui ont le bon timing sur les sorties pour piquer des ballons, félicitait Raphaëlle Ternel. Aujourd’hui, c’est vrai qu’Alizée a récupéré des ballons importants.”** A nouveau mené (22-20, 46’) puis devant après de nouvelles prouesses de Catherine Gabriel dans son but (24-26, 56’), Sonja Frey

“Je pense que le résultat est logique au vu du match, estimait Raphaëlle Ternel. C’est un bon résultat que de faire nul ici. On aurait voulu un peu plus, c’est sûr, mais les filles ont été solides mentalement et j’en suis vraiment satisfaite. Depuis un moment, c’était notre petit bémol mais là, on a retrouvé une équipe solidaire, qui a pris ses responsabilités. Je préfère perdre la balle sur un excès d’engagement plutôt que de ne pas y aller en ayant peur. Je suis contente de ce que j’ai vu aujourd’hui.”

Vendredi, Issy-Paris remettra le couvert en Coupe EHF face au Lada Togliatti pour son troisième match en sept jours. De son côté, Besançon va pouvoir souffler un peu avant la réception de Metz, le 20 janvier prochain.

A Paris, Clément Domas

11/01/18



ACTUALITÉS

E14LFH – ISSY PARIS ET BESANÇON SE NEUTRALISENT

T- T+

10/01/2018

Pas de vainqueur à l'issue de la première rencontre de la J14 qui a opposé Issy Paris à Besançon au Stade Pierre de Coubertin (26-26, FM).



Au terme d'une rencontre intense et physique, Issy Paris et Besançon se sont neutralisés dans le cadre de la 14e journée de la Ligue Féminine de Handball (26-26, FM). Les deux formations ont eu leur période de domination dans ce duel, et ne sont pas parvenues à se départager au Stade Pierre de Coubertin, investi par le club francilien à l'occasion de son défi 4000. En début de match, ce sont les partenaires d'**Alice Leveque** qui sont parvenues à prendre les devants, en s'appuyant sur une **Catherine Gabriel** en réussite, et un jeu rapide bien huilé (**2-7 à la 12'**). Bousculées, les locales ne vont pas tarder à réagir. Plus appliquées, **Lois Abbingh** et les siennes grappillent leur retard, et parviennent même à prendre les devants juste avant la pause (**14-13 à la MT**). Le second acte va offrir un suspens haletant aux nombreux supporters présents pour soutenir les Lionnes. Les deux équipes se rendent coup pour coup, et aucune ne parvient à réaliser le break au tableau d'affichage (**21-20 à la 45'**). En tête à l'entrée du money-time, Besançon a eu les occasions pour tuer le match, mais les co-équipières de **Tamara Horacek** n'ont pas abdicué, et sont de nouveau parvenues à revenir à hauteur de leurs adversaires sur un but de la précieuse **Crina Pintea**. A noter la présence d'**Anne Hidalgo**, maire de Paris, qui a donné le coup d'envoi de la rencontre.

11/01/18



MADAMSPORT
L'ACTU SPORT AU FÉMININ

HANDBALL LIGUE FEMININE 14e Journée : Issy-Paris et Besançon dos à dos

Ligue Féminine (LFH)

≡ Ligue Féminine (LFH) ⌚ 10 janvier, 2018 🗨️ 0

Issy-Paris qui recevait Besançon en match d'ouverture de la 14e journée du Championnat de France de Ligue Féminine de Handball, a arraché le nul ce Mercredi, 26-26.

Pas de gagnantes, mercredi, dans la rencontre de championnat entre Issy-Paris et Besançon. Les deux équipes ont fait match nul (26-26). Lois Abbingh a terminé avec huit buts, meilleure marqueuse de la rencontre.

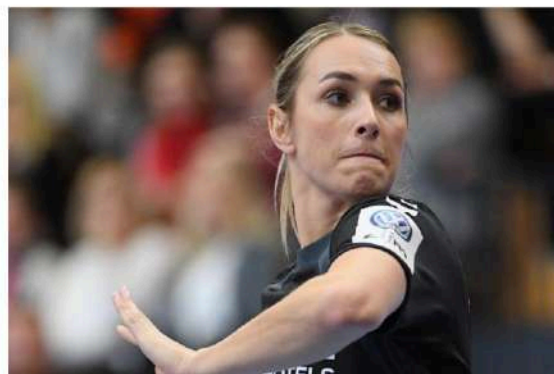

Lois Abbingh, Crédit-Photo : F.Faugere/L'Equipe

Crina Pintea a égalisé pour Issy Paris à la 58e minute et aucune des deux équipes n'a réussi à faire la différence dans les deux dernières minutes. Au classement, Issy Paris est troisième, ses adversaires du jour sont sixièmes.

Dans la deuxième rencontre, Brest s'est imposé à domicile face à Bourg-de-Péage. Les Brestoises, vainqueurs 33-22, profitent du nul d'Issy-Paris pour consolider leur seconde place au classement de la LFH avec 5 points d'avance.

Le reste de la 14e journée se tiendra Vendredi avec les rencontres entre Nantes et Nice, Toulon et Dijon, avant de se terminer Samedi avec Le Havre - Chambray et Metz - Fleury.

11/01/18



© Céline Dély

LFH : Besançon champion de l'égalité

11 Janvier 2018 | France &gt; LFH

En ouverture de la quatorzième journée, Issy/Paris et Besançon n'ont pu se départager (26-26). Le résultat semble contenter les deux camps, qui ont chacun eu la possibilité de s'imposer. Porté par ses ailières, Brest a abrégé le suspense contre Bourg-de-Péage (33-22). Les Finistériennes restent les premières dauphines de Metz, où joueront toujours Zaadi et Smits la saison prochaine.

Généralement, Issy/Paris réalise l'une de ses meilleures affluences de la saison en janvier. Bien avant de se promouvoir dans un vélodrome ou hors de l'Ile-de-France, le club de la capitale s'est habitué à jouer son premier match à domicile de l'année civile le mercredi après-midi, de façon à remplir les tribunes d'un maximum d'enfants. Le millésime 2018 a rassemblé 2800 personnes à Coubertin, et accouché d'une égalité (26-26).

Amanda Kolczynski et les Bisontines sont coutumières du fait. Elles ont déjà partagé l'enjeu quatre fois en quatorze matches (antécédents contre Brest, face à Dijon, à Toulon). « *On a un peu de regrets sur notre première mi-temps* », confie l'aillière droit internationale. Ca se comprend. L'ESBF est rentrée au vestiaire avec un but de retard (14-13) après en avoir possédé cinq d'avance (2-7, 12'). « *En deuxième période, tout est jouable*, poursuit la plus adroite des Doubiennes (6/8). *On revient alors qu'on n'est pas en très bonne forme mentale en ce moment. Mais on fait les efforts pour ramener quelque chose. Faire un nul à Issy/Paris, dans ce contexte, on prend.* »

De Silje Solberg (15 arrêts) à Océane Sercien, qui a contraint Djénéba Touré au passage en force sur la balle de match, les Franciliennes ont aussi puisé dans des réserves assez entamées. « *On est sur courant alternatif en permanence*, soupire **Arnaud Gandais**, leur entraîneur. *Vu la physionomie du match, ce -2 à deux minutes de la fin (24-26), le match nul n'est pas si mal. Besançon est une équipe très compliquée à jouer, qui joue plein de petits coups. Quand on joue tous les trois jours, on n'a pas le temps de se préparer aussi bien qu'en une semaine.* » Dire que ses joueuses ont à peine deux jours pour se régénérer avant d'accueillir Togliatti en Coupe EHF, ce vendredi (20h30)...

La décantation a été raccourcie à la Brest Arena. Le BBH a conforté sa deuxième place en assénant un 5-0 en quatre minutes à Bourg-de-Péage (7-7, 17' puis 12-7, 21'), matérialisé entre autres par deux buts de Sladjana Pop-Lazic et deux penaltys. Les ailières se sont mises en évidence : Louise Sand termine meilleure réalisatrice de la soirée (7/9), devant Pauline Coatanéa (6/8). Touchée au coude la semaine passée, à Nice (défaite 26-21), Allison Pineau n'a pas participé à la plus large victoire finistérienne dans ce championnat. La championne du monde devrait réintégrer la rotation de Laurent Bezeau à Krasnodar, pour le deuxième match de poule de Brest en EHF, samedi.

11/01/18

Women'Sport Gallery

CES FILLES QUI FONT DU SPORT



ISSY PARIS & BESANÇON PARTAGENT LES POINTS



Laurence Brame & Crina Pintea Issy-Paris – Besançon 26-26 Mercredi 10 janvier 2018

C'est dans le cadre du désormais traditionnel « défi 4000 » qu'Issy-Paris recevait Besançon en ouverture de la quatorzième journée du championnat LFH. Défaites assez largement par les Doubistes lors du match aller (25-18), les Lionnes avaient sans doute une petite revanche à prendre.



Lois Abbingh Issy-Paris – Besançon 26-26 Mercredi 10 janvier 2018

Le début de match est timide niveau comptable pour les deux équipes qui sont toujours à égalité 1-1 après quatre minutes de jeu. Puis les Bisontines vont hausser le ton, et prendre jusqu'à cinq buts d'avance (2-7, 12'). Après ce passage compliqué, les Lionnes retrouvent petit à petit la maîtrise de leur jeu et refont leur retard pour égaliser (11-11) à cinq minutes du terme de la première période. C'est **Hanna Oftedal** qui permettra aux Parisiennes de mener pour la première fois de la partie (14-13, 29'), juste avant de rentrer aux vestiaires.



WOMEN'SPORT GALLERY

La seconde période va voir un chassé-croisé entre les deux équipes qui se rendent coups pour coups, prenant tour à tour deux buts d'avance. Mais ni **Loïs Abbingh** (8 buts) et les Parisiennes, ni **Alizée Frécon** (7 buts) et les Bisontines ne trouveront les moyens pour prendre le large définitivement. Toujours à égalité (23-23) à neuf minutes du terme, les Doubistes vont reprendre deux buts d'avance (24-26, 57') et semblent en meilleur position pour pouvoir l'emporter, mais les Parisiennes trouvent les ressources pour encore une fois revenir et sceller la partie sur un score de parité (26-26).

Les Lionnes s'en tirent à moindre frais dans cette confrontation après une entame compliquée et vont devoir se remobiliser dès vendredi pour leur deuxième match de coupe EHF face aux Russes de Lada, club qui avait sorti Besançon au troisième tour de cette même coupe. Un quatrième match en dix jours seulement pour les Franciliennes.



WOMEN'SPORT GALLERY

EHF CUP (F) - J2

ISSY-PARIS VEUT ENCHAÎNER FACE À TOGLIATTI



Ce soir à Coubertin (20h30), Issy-Paris rencontrera le Lada Togliatti pour la deuxième journée de Coupe EHF. Après leur succès à Kristiansand il y a une semaine (23-22), un nouveau succès permettrait aux Parisiennes d'envisager sereinement une qualification en quart de finale.

“Togliatti est actuellement en tête du championnat russe devant Rostov donc ça plante le décor”, annonce en préambule **Arnaud Gandais**, l'entraîneur isséen. Après treize journées, le «Лада» Тольятти occupe en effet la première place du championnat national. Son ratio depuis le début de saison se résume à douze victoires pour une défaite en championnat, à Astrakhan (29-30), actuel deuxième. Même si elle a actuellement trois matchs d'avance sur la formation entraînée par Fred Bougeant, elle est la seule avec Astrakhan à ne s'être inclinée qu'une seule fois cette saison.



Pour arriver jusqu'au tour principal de Coupe EHF, cette formation russe a dû passer par le troisième tour de qualification. C'est à ce stade qu'elle a éliminé Besançon (30-22 / 36-32) à la mi-novembre. *“Bien sûr, j'en ai discuté avec Raphaëlle Tervel et nous sommes arrivés aux mêmes constats,* avance le technicien francilien. *Tactiquement, Lada est vraiment très fort. C'est une équipe où il n'y a que des joueuses russes donc c'est un exemple typique de l'école du handball du pays. C'est très académique, très doué tactiquement, très physique... Ça n'est pas spectaculaire mais ça joue vraiment juste.”*



Accroché par l'ESBF mercredi en championnat (26-26), Issy-Paris a une nouvelle fois connu le très bon et le très mauvais lors de cette rencontre. Un problème qui dure depuis le début de saison. **“Une nouvelle fois, on a été très poussif, regrette Arnaud Gandais. On joue sur courant alternatif en permanence... On savait aussi que l'enchaînement des matchs allait être compliqué à négocier.”**



Cet été à Togliatti, l'effectif a été renouvelé de façon importante (six départs pour huit arrivées) mais est resté très compétitif. Daria Dmitrieva, capitaine et championne olympique avec la Russie, est la tête de proue du groupe mais, à ses côtés, les talents sont multiples avec Alena Nosikova, Irina Snopova ou Polona Vedekhina, pour ne citer qu'elles. **“Il faudra être très costaud en défense, avance l'entraîneur parisien. Et essayer de monter un maximum de ballons en attaque.”** A Paris, les Russes se présenteront sans Levon Akopyan, entraîneur emblématique de la scène russe, hospitalisé fin décembre mais qui devrait être de retour fin janvier.

Pour rallier Paris, les joueuses de Togliatti ont pris l'avion quatre heures après leur match de championnat face à Izhevsk (31-25), dans la nuit de mercredi à jeudi. Après avoir parcouru 4344 kilomètres en passant par Istanbul, elles sont finalement arrivées à Issy-lès-Moulineaux hier dans la journée... Sacré périple. **“Nous jouerons notre dernier match de poule là-bas alors imaginer devoir y jouer notre vie ne fait pas forcément envie”**, rigole Arnaud Gandais. Le mieux serait donc d'engranger les points à domicile.

Clément Domas

Coupe EHF – Deuxième journée

Issy-Paris – Lada Togliatti, vendredi 12 janvier (20h30) au Stade Pierre de Coubertin à Paris



12/01/18



EHF CUP (J2) – ISSY PARIS ET LE BREST BRETAGNE ENCHAINENT

12/01/2018

Les matchs s'enchainent pour Issy Paris Hand et le Brest Bretagne Handball qui après le championnat mercredi, se préparent à disputer leur deuxième duel du tour principal de la Coupe EHF.



Issy Paris Vs HBC Lada (RUS)

Tombeur de Kristiansand le weekend dernier, Issy Paris Hand a frappé fort pour ses débuts au tour principal de la Coupe EHF. Les joueuses **d'Arnaud Gandais** vont désormais devoir confirmer devant leur public lors de la réception du HBC Lada, actuel leader du championnat russe. Un énorme challenge en perspective pour les partenaires de **Sonja Frey**, qui moins de trois jours après le nul concédé en LFH contre Besançon, vont devoir répondre présentes face à un adversaire redoutable. Un duel entre deux formations qui se sont imposées lors de la J01, et qui vont donc tenter de se départager ce vendredi au Palais des Sports d'Issy les Moulineaux.

12/01/18



Web-diffusion en direct sur la chaine officielle de l'EHF



12/01/18



Diffusion en direct sur Facebook 50 000 personnes touchées



Issy Paris Hand était en direct.

Publié par Bapt Mal [?] · 12 Janvier, 19:22 · 🌐

LIVE : Coupe d'Europe Handball - Issy-Paris Hand vs Lada Togliatti
Handball Club Lada Togliatti



📍 Votre vidéo est populaire dans ce pays : [Île-de-France](#)

[Booster la publication](#)

6,4 K vues

Reach Post Clicks Reactions, Comments & Shares

Published	Post	Type	Targeting	Reach	Engagement	Promote
01/12/2018 8:03 pm	COUPE D'EUROPE 🏆 Les Lionnes s'échauffent 🏃‍♀️ Début	📺	🌐	1.8K	91 37	Boost Post
01/12/2018 7:41 pm	ACTUALITÉS 📰 Ce soir nous avons l'honneur d'avoir les	📄	🌐	741	15 11	Boost Post
01/12/2018 7:22 pm	LIVE : Coupe d'Europe Handball - Issy-Paris Hand vs	📺	🌐	50.1K	1.7K 188	Boost Post
01/12/2018 2:00 pm	ACTUALITÉS 📰 Nous remercions notre partenaire GSF	📄	🌐	741	9 10	Boost Post
01/12/2018 12:23 pm	COUPE D'EUROPE 🏆 Derniers préparatifs avant le match de ce	📄	🌐	1.4K	153 10	Boost Post

12/01/18



EHF CUP (F) - J2

TOGLIATTI A ROULÉ SUR ISSY-PARIS

le 12 janvier 2018, par Dalibor



Opposé au Lada Togliatti lors de la deuxième journée de Coupe EHF, Issy-Paris s'est incliné lourdement sur son parquet (17-27). Face au sang-froid russe, les pertes de balle et les échecs aux tirs ont coûté très chers aux Franciliennes. Prochain rendez-vous sur la scène européenne à Copenhague dimanche prochain.

Danger numéro un annoncé du Lada Togliatti avant le match : Daria Dmitrieva. Mais après sept minutes de jeu, la demi-centre russe marquait le cinquième but de son équipe, sa cinquième réalisation personnelle (4-5, 7')... **"On avait décidé de mettre beaucoup de pression sur cette joueuse et c'est elle qui marque tout le temps en début de match,** souffle Arnaud Gandais, l'entraîneur parisien. **Si on est obligé de faire une stricte au bout de six minutes, c'est qu'on a un problème !** " Si les soucis défensifs sont arrivés très tôt, l'inefficacité offensive est ensuite venue s'ajouter aux maux franciliens. Crina Pintea muselée après une bonne entame, les Russes ont ensuite laissé venir la base arrière parisienne en manque de réussite criante. **"On n'a pas eu de réussite en attaque et on aurait du tenir davantage la balle dans les moments compliqués,** regrette le technicien. **Au lieu de ça, on s'est fait fusiller. On est complètement passé à côté de notre première période."** Même si la jeune garde parisienne, Deborah Lassource et Océane Sercien-Ugolin en tête, ont été volontaires, les Russes ont pu compter sur leur puissance physique russe pour enquiller les buts sur montées de balle rapides. A la mi-temps, la messe était déjà dite face à l'actuel leader du championnat russe (8-17, MT).



Pourtant, de retour des vestiaires, l'engagement des Parisiennes en défense aurait pu leur permettre d'essayer de recoller, dans un scénario typiquement isséen (13-21, 42'). Sanctionnés à deux reprises en quatre minutes, Togliatti était alors moins serein en attaque... Mais une nouvelle fois, les loupés aux shoots ne permettront pas aux Parisiennes d'espérer revenir davantage. **“C'est dommage car, défensivement, ça a été plutôt intéressant en seconde période, note Arnaud Gandais. Globalement, on a fait jeu égal sur cette mi-temps sans être brillant en attaque. Cette fois, ni Lois, ni**

Sonja n'ont réussi à tirer l'équipe vers le haut” (14-25, 52'). De nouveau relégué à neuf longueurs après un 4-0 russe, Issy-Paris s'est finalement incliné de dix buts (17-27, FT).

Une statistique parmi d'autres, les Parisiennes auront loupé cinq pénaltys face au Lada Togliatti. **“Quand ça va mal, autant que tout aille mal sur le même match, comme ça, on sera tranquille pour la suite”,** ironise l'entraîneur parisien. Une rencontre à oublier pour IPH avant son prochain déplacement à Chambray-lès-Tours en championnat, mercredi prochain.

13/01/18

Women'Sport Gallery

CES FILLES QUI FONT DU SPORT



LADA DÉVORE LES LIONNES

Deux jours après le match nul face à Besançon, Issy-Paris retrouvait Coubertin pour son deuxième match de poule de la coupe EHF, face au club de Lada Togliatti, six fois champion de Russie. Un quatrième match en dix jours pour les Lionnes qui ne vont pas faire illusion très longtemps face aux joueuses des bords de la Volga.



Si les Parisiennes avaient su faire la course en tête face aux Norvégiennes de Kristiansand lors du premier match, elles ne vont rien pouvoir faire face aux Russes. Elles vont pourtant faire jeu égal jusqu'à la dixième minute (5-5), avant que **Daria Dmitrieva** et les siennes ne haussent le ton et imposent de plus en plus leur jeu. Deux buts, quatre buts (6-10, 18'), l'écart se creuse rapidement en défaveur des Lionnes qui ne trouvent pas la solution pour endiguer l'hémorragie. Les Russes finiront cette première période avec un bénéfice de neuf buts (8-17).



Sur leur lancée, les joueuses de Togliatti portent l'écart à dix buts (8-18) dès l'entame de la seconde période. Les Parisiennes retrouvent ensuite un peu d'efficacité et reviennent à sept buts (13-20, 39'), mais l'espoir de voir revenir leur équipe est de courte durée pour les spectateurs qui voient encore trop d'imprécisions face à la cage adverse et de ballons perdus de la part des Lionnes. Les Russes gèrent leur avance, pour finir sur un écart de dix buts (17-27) au terme de la rencontre.



Issy-Paris passe à côté de son match face à des Russes solides et laissent à ces dernières la première place du groupe. Les Lionnes auront bien besoin de cette semaine sans match avant de retrouver le championnat puis la double confrontation face aux Danoises de Loebenhavn les 21 et 28 janvier.



22/01/18



EHF CUP (J03) – ISSY VOYAGE BIEN, PREMIÈRE CHUTE POUR BREST

22/01/2018

Si le Brest Bretagne s'est incliné au Danemark sur le parquet du Randers HK (26-18, FM), Issy Paris a réalisé une grosse performance en allant s'imposer dans l'antre de Copenhague dans le cadre de la troisième journée de la Coupe EHF (29-30, FM).



Copenhague (DEN) 29-30 Issy Paris

Après Kristiansand, Issy Paris Hand a décroché son deuxième succès à l'extérieur en Coupe EHF dans l'antre de Copenhague (29-30, FM). Au terme d'un duel intense et très accroché, les protégées d'**Arnaud Gandais** sont parvenues à faire basculer la rencontre de leur côté, en s'appuyant sur une belle efficacité en attaque. Au coude à coude avec les locales à la pause (13-13 à la MT), les Lionnes ont pu compter sur une **Crina Pintea** incroyable (8 buts) pour faire la différence. Si l'internationale roumaine a pesé sur la défense danoise, **Lois Abbingh** et **Sonja Frey** (6 buts chacune) se sont montrées tranchantes sur la base arrière, et ont permis aux Franciliennes de signer un précieux succès dans la course à la qualification. Le match retour au Palais des Sports d'Issy les Moulineaux sera capital pour la suite des événements !

25/01/18



E15LFH – ISSY PARIS EN MAITRISE FACE AU CHAMBRAY TOURAINE

T-

T+

25/01/2018

Solide Issy Paris Hand qui s'est imposé sans trembler sur le parquet du Chambray Touraine Handball (16-24, FM), en clôture de la 15e journée de la LFH.



Trois jours après sa victoire au Danemark en Coupe EHF, Issy Paris a parfaitement négocié son déplacement sur le parquet du Chambray Touraine dans le cadre de la 15e journée de la LFH (16-24, FM). Portées par une **Silje Solberg** stratosphérique sur sa ligne, à plus de 50% d'arrêts, les Lionnes ont fait la course en tête pendant la quasi-intégralité des débats (8-12 à la MT). En grande difficulté dans le secteur offensif, **Vanessa Boutrouille** et les siennes ne sont pas parvenues à trouver la faille dans le bloc francilien, laissant leurs adversaires du soir filer vers un nouveau succès en LFH. Issy Paris a fait preuve de sérieux et d'application dans ce duel, pour signer sa 9e victoire de la phase régulière du championnat, et revenir à deux petits points de Nice, qui occupe la troisième place du classement. Coup dur en revanche pour le CTHB, qui se retrouve désormais la 9e place, un point derrière le Toulon St-Cyr (8e).

27/01/18



EHF CUP (J04) – DÉBUT DE LA PHASE RETOUR POUR BREST ET ISSY PARIS

27/01/2018

Début de la phase retour du tour principal de la Coupe EHF pour Issy Paris Hand et le Brest Bretagne Handball, qui accueillent des clubs danois ce dimanche.



Issy Paris Vs Copenhague (DEN)

Sur une bonne dynamique après ses succès à Copenhague et à Orléans, Issy Paris va tenter d'enchaîner ce dimanche en Coupe EHF. Les joueuses d'**Arnaud Gandais** débudent la phase retour du tour principal de la compétition, avec un nouveau face à face aux Danoises. Deuxièmes du groupe B avant ce rendez-vous, les partenaires de **Lois Abbingh** sont en position de force, et un succès dans leur Palais des Sports leur permettrait de marquer de précieux points dans la course à la qualification pour les 1/4 de finale. La lutte s'annonce engagée face à un adversaire qui doit impérativement l'emporter pour se replacer, et les Lionnes devront gérer la fatigue accumulée ces dernières semaines, pour parvenir à l'emporter devant leur public.

28/01/18

EHF CUP (F) - J4

BREST ET ISSY-PARIS DÉBUTENT LEUR PHASE RETOUR

le 28 janvier 2018, par Dalibor

Après une phase aller encourageante, Brest et Issy-Paris entament aujourd'hui la campagne retour du tour principal de Coupe EHF. Avec quatre points chacune, ces deux formations sont pourtant dans des situations différentes.



Également second de son groupe, **Issy-Paris** a une occasion en or de rejoindre le **Lada Togliatti** en tête de la poule B. Hier, les Russes se sont lourdement inclinées face au **Vipers Kristiansand** (21-30) donnant par la même occasion les deux premiers points de cette campagne aux Norvégiennes. En cas de succès contre **Copenhague** aujourd'hui, les filles d'Arnaud Gandais reviendraient à hauteur des Russes tout en reléguant ses deux autres adversaires à quatre points. La semaine passée, les Parisiennes ont décroché leur deuxième succès à l'extérieur (30-29) au Danemark. L'important sera de ne pas gâcher ses deux belles victoires à l'extérieur par des loupés à domicile comme contre Lada (17-27).

La bonne nouvelle pour IPH et Brest est que deux de leurs trois derniers matches se dérouleront à domicile.

Quatrième journée : Vipers Kristiansand – Lada Togliatti 30-21 / Issy-Paris – Copenhague aujourd'hui (16h)

Classement actuel : 1. Lada Togliatti 6 points / 2. Issy-Paris 4 pts (-1J) / 3. Copenhague 2 pts (-1J) / Kristiansand 2 pts

28/01/18

ADRIENOUT



EHF CUP – ISSY PARIS HAND – COPENHAGUE

📅 28 janvier 2018 👤 adrienout



Le handball féminin a le vent en poupe depuis le titre de championne du monde 2017. Les joueuses françaises avaient été célébrées au VIP ROOM et j'y étais : <https://adrienout.wordpress.com/2017/12/19/soiree-caritative-au-vip-room/>

Ce dimanche, retrouvailles avec l'équipe d'ISSY PARIS hand pour une rencontre européenne d'EHF CUP contre Copenhague. Dans un palais des sports Robert Charpentier quasi rempli, la rencontre tient toutes ses promesses. Ambiance bouillante, match très serré et engagement total des handballeuses. Les joueuses se rendent coup pour coup. Les Lionnes d'Issy mènent souvent au score grâce aux arrêts déterminants de leur gardienne Deborah Danguueger et aux attaques précises de Crina Pintea. A un peu plus de 10 minutes de la fin du match, les lionnes réalisent un break de 4 buts. Les spectateurs se disent alors que le match est gagné. Mais c'est sans compter la pugnacité des Tigresses de Copenhague. Ces dernières reviennent au score, et à 12 secondes de la fin du match, ne sont plus qu'à un point mais la possession du ballon est isséenne. Et là, l'entraîneur d'issy demande un temps mort...qui sera fatal : en effet, perte du ballon à l'engagement et but à la dernière seconde des danoises. Match nul 28 – 28. Très frustrant et « bête ». Pourquoi ce temps mort qui a cassé le rythme et a permis aux danoises de se réorganiser ? Erreur tactique pour moi. Mais « avec des si on referait le monde »...

Les Lionnes préservent la seconde place de leur groupe. Prochaines émotions pour un grand moment de sport, le week-end prochain, au Vélodrome National de Saint-Quentin-en-Yvelines face à Kristiansand avec en vue une qualification pour les phases finales. Adrienout espère que les Lionnes rugiront cette fois-ci avec une victoire.

29/01/18

EHF CUP (F)

ISSY PEUT AVOIR DES REGRETS, BREST A FAIT LE TRAVAIL

le 29 janvier 2018, par Kucerka



Premiers matchs de la phase retour pour Issy-Paris qui recevait Copenhague et Brest qui accueillait Randers. Les Parisiennes ont vu leur adversaire égaliser en toute fin de match (28-28) tandis que les Bretonnes ont su gérer leur deuxième période pour l'emporter (23-15).

La bande d'Arnaud Gandais peut avoir des regrets après ce nul concédé à domicile. Et pourtant, les Parisiennes semblaient avoir la main sur le match quand, en première mi-temps elles menaient de quatre buts (10-6, 16'). Un premier quart d'heure bien maîtrisé, notamment en attaque placée où Crina Pintea faisait la pluie et le beau temps. Bien que cernée par la défense danoise, la Roumaine a causé beaucoup de problèmes. Lorsque la relation avec sa base arrière ne pouvait pas s'établir, elle lui permettait de s'exprimer pleinement en aplatissant la défense. Mais c'était avant de céder et de concéder un 5-0 qui plaçait les coéquipières d'Hanna Oftedal derrière (10-11, 23'). A l'image du pied de Tamara Horacek, les Isséennes perdaient trop de ballons, laissant des occasions de contre à leur adversaire. C'est d'ailleurs l'ancienne messine qui, à la pause, a permis aux siennes de virer en tête (14-13, MT).



Silje Solberg (Issy-Paris)

Au retour du vestiaire, les Lionnes reprenaient de nouveau du poil de la bête. Même si les débats étaient disputés, Silje Solberg tirait son épingle du jeu pour donner de bons ballons à ses coéquipières. Ils étaient bien exploités et plaçaient une nouvelle fois les Parisiennes devant **(25-21, 48')**. A ce moment là, on pensait que la formation française avait fait le plus dur et n'avait plus qu'à gérer la fin de rencontre. Mais non. Les Danoises maintenaient de l'intensité dans leur jeu et revenaient tranquillement mais sûrement à la hauteur de leur hôte **(27-26, 57')**. C'est alors que

le pire arrivait. Il restait 6 secondes lorsque les Isséennes avaient la balle et qu'Arnaud Gandais posait son ultime temps-mort. A leur retour sur le parquet, les locales devaient faire face à une défense tout-terrain, Loïs Abbingh tentait de trouver Sonja Frey sur un croisé proche de la ligne médiane. La transmission mal effectuée, la balle était perdue et offrait une contre-attaque à Kelly Dulfer qui, sans trembler, égalisait sur le buzzer **(28-28, FM)**. Un point perdu en toute fin de match qui pourrait être regretté. Pour rester en course pour une éventuelle qualification en quarts, les Parisiennes devront s'imposer la semaine prochaine sur leur parquet, non pas au Palais des Sports Charpentier, mais au vélodrome national, à Saint-Quentin en Yvelines, face au Vipers de Kristiansand (Norvège), dernier du groupe, battu à l'aller (22-23).

29/01/18



EHF CUP (J04) – BREST SE RELANCE, ISSY PARIS ASSURE L'ESSENTIEL

[T-](#) [T+](#)

29/01/2018

A deux journées de la fin du tour principal de la Coupe EHF, le Brest Bretagne Handball et Issy Paris sont plus que jamais en lice dans la course aux 1/4 de finale. Retour sur les performances des deux représentants de la LFH lors de la J04.



Issy Paris 28-28 Copenhague (DEN)

Pensionnaire du groupe B, certainement le plus difficile du tour principal de la Coupe EHF, Issy Paris Hand est plus que jamais en lice dans la course aux 1/4 de finale à deux journées de la fin de l'épilogue. Les protégées d'**Arnaud Gandais** ont accroché le nul à domicile contre Copenhague (**28-28, FM**), au terme d'un duel très accroché. Les partenaires de **Crina Pintea**, meilleure réalisatrice de la rencontre avec 9 buts, ont souvent été en tête (**14-13 à la MT**), mais ne sont pas parvenues à distancer une accrocheuse formation danoise. Un résultat qui permet aux Lionnes de consolider leur deuxième place, et de se mettre dans de bonnes dispositions avant le choc du weekend prochain face à Kristiansand, qui se jouera au Vélodrome National de Saint-Quentin-en-Yvelines.

29/01/18

Women'Sport Gallery

CES FILLES QUI FONT DU SPORT



UNE PERTE DE BALLE FATALE

HANDBALL EHF CUP J04 ISSY-PARIS (FRA) – KOEBENHAVN (DEN) 28-28



Vainqueurs d'un petit but (29-30) une semaine plus tôt face à ces même Danoises, les Lionnes avaient l'occasion, en cas de nouvelle victoire, de revenir sur les premières du groupe B, les Russes de Lada qui se sont inclinées face aux Vipers. Mais les toutes dernières secondes vont donner des regrets aux Isséennes.



Après un premier arrêt pour chaque gardienne à l'entame du match, les deux équipes vont faire jeu égal pendant les sept premières minutes (3-3). Petit à petit, les Lionnes vont ensuite prendre le dessus, Melvine Deba amenant son équipe à plus quatre buts (10-6, 16'). Mais les Isséennes vont enchaîner par un gros temps faible et vont encaisser cinq buts sans pouvoir en marquer un seul, laissant alors les Copenhagoises prendre les devants au tableau d'affichage (10-11, 23'). **Tamara Horacek** permet aux Parisiennes de reprendre l'avantage juste avant la mi-temps (14-13, 29').



Les Danoises recollent dès le début de la seconde période (14-14), avant qu'une nouvelle fois, les Lionnes reprennent l'avantage et creusent un petit écart de quatre buts (25-21, 48'). Mais encore une fois, **Loïs Abbingh** et les siennes ne vont pas réussir à tenir cet avantage, et vont voir les Danoises revenir au score à cinq minutes du terme (26-26, 55'). Reprenant deux buts d'avance (28-26) alors qu'il ne restait que deux minutes à jouer, les Lionnes ne devaient pas s'attendre à une telle fin. Encore devant (28-27) à dix secondes du terme, en ayant la possession, les Isséennes vont perdre inexplicablement la balle, permettant aux Copenhagoises d'égaliser.





Un match nul frustrant pour les joueuses d'Arnaud Gandais qui n'ont pas su être constante sur la durée du match quand elles avaient réussi à creuser l'écart. Elles gardent malgré tout la deuxième place et leur chance pour la qualification, mais il ne faudra pas faire de faut pas dès le week-end prochain avec le match face aux Norvégiennes des Vipers.





[Accueil](#) > [Coupe d'Europe de handball](#) !

Coupe d'Europe de handball !

A A+

Partager cet article :

Article mis à jour le 10 Janvier 2018

Unique ! Un match de Coupe d'Europe au Vélodrome National de SQY le 3 février prochain, avec le retour des Lionnes d'Issy-Paris face à Vipers Kristiansand, l'une des meilleures équipes de Norvège.

Après la formidable médaille d'or de l'équipe de France féminine, (acquise lors du Mondial 2017 face à la Norvège), un nouveau match de très haut niveau se déroulera au [Vélodrome National de SQY](#) , avec la participation de nombreuses internationales, **le 3 février prochain**, qui verra le Issy Paris Hand être opposé aux joueuses des Vipers Kristiansand.

Nous comptons sur votre participation, parmi les 5500 spectateurs attendus, afin de supporter l'équipe d'Issy-Paris dans cette enceinte olympique, pour une grande fête du handball. Allez les lionnes !

Billetterie : www.issyhand.fr/billetterie

Entreprises, bénéficiez d'un espace privatif

et profitez cet événement pour accueillir vos collaborateurs dans un espace spécialement dédié aux comités d'entreprise (pack VIP à 29€/ personne comprenant boissons et buffet campagnard).

Contact : [marketing\(at\)issyparishand.fr](mailto:marketing(at)issyparishand.fr) – 06 26 72 82 26



Montigny : gagnez des places pour la Coupe d'Europe de handball féminin au vélodrome

🏠 > Île-de-France & Oise > Yvelines | 14 janvier 2018, 13h41 | [f](#) [t](#) [o](#)



L'agglomération de Saint-Quentin-en-Yvelines met en jeu quarante places gratuites pour assister au match de Coupe d'Europe de handball féminin entre les « Lionnes » du Issy Paris Hand et les Norvégiennes du Vipers Kristiansand au Vélodrome National le 3 février prochain. L'enceinte située à Montigny-le-Bretonneux avait déjà reçu un match de Championnat de France élite entre Issy-Paris et Brest le 25 mars 2017, lequel avait réuni 5 400 spectateurs, un record. Pour remporter une de ces places offertes, vous devrez vous rendre sur le site de l'agglomération* et répondre à trois questions. Un tirage au sort départagera les participants ayant coché les bonnes réponses. Vous avez jusqu'au vendredi 19 janvier à midi pour vous inscrire.

*www.saint-quentin-en-yvelines.fr



Sqy Mag 34
Janvier 2018

SQY
MAG

Handball féminin : Coupe d'Europe au Vélodrome National



© Christian Lauré

Pour le handball féminin professionnel, c'est une affiche d'envergure qui approche à grand pas à Saint-Quentin-en-Yvelines. Le samedi 3 février 2018, les « Lionnes » du Issy Paris Hand affrontent les joueuses norvégiennes du Vipers Kristiansand au Vélodrome National. Un match de Coupe d'Europe de haut niveau qui s'inscrit dans l'ambition sportive de Saint-Quentin-en-Yvelines : accueillir les événements les plus prestigieux au sein d'équipements de qualité.

Le samedi 25 mars 2017, les joueuses du Issy Paris Hand avait déjà foulé l'enceinte du Vélodrome National de Saint-Quentin-en-Yvelines lors d'un match qui les opposait au Brest Bretagne. À l'occasion de l'événement, le record d'affluence pour un match de handball féminin de cette ampleur avait été battu grâce aux Saint-Quentinoises : plus de 5 400 spectateurs avaient en effet assisté à la rencontre.

Nul doute que la rencontre du samedi 3 février plaise également au public : cette année, l'enjeu monte d'un cran avec ce match de Coupe d'Europe. Les Lionnes du Issy Paris Hand s'étaient qualifiées le 18 novembre en s'imposant 31-20 face aux hongroises du Fhd Handball.



L'ignymontain

Le Journal de Montigny-le-Bretonneux

14 **En Forme**

NUMÉRIQUE - JANVIER 2018

En Bref

2 grands rendez-vous de cyclisme et BMX au Vélodrome en 2018

Le Vélodrome national a de nouveaux rendez-vous cyclistes pour 2018. Du 31 mars au 7 avril, l'événement sera d'abord solidaire avec l'officialisation d'une manche de la coupe de Monde de BMX qui réunira 250 pilotes, dont les meilleurs mondiaux de la discipline, pour le 25 avril. Le 25 avril, pour le niveau national, la Fédération Française Profitera des installations mises en place pour organiser ses meilleurs clubs de France de BMX. C'est évidemment, autour d'un tel, d'un événement qui permettra de retrouver sur l'anneau tout-terrain les meilleurs pilotes mondiaux, engagés dans la Coupe de Monde plus, qui propose toutes les compétitions en vitesse et en endurance. Il s'agit d'un rendez-vous important pour eux dans l'optique d'une sélection pour les Jeux olympiques de Tokyo en 2020.

L'ASMB célèbre ses portes de 8 au 31 janvier

Salle au franc succès de l'opération portes ouvertes organisée au mois de septembre dernier, l'ASMB fête sa nouvelle fréquentation ce mois-ci. «L'année était une discipline aux compétences et non médiocres, nous sommes beaucoup d'importance au fait que le public puisse parler de son et passer en certaines occasions pour constater et découvrir notre belle discipline», confie Gilles Rieth, le président de l'association. Du 8 au 31 janvier, chacun pourra donc aller à la découverte de cet art martial basé sur l'analyse et la réflexion. Au sein d'un espace dédié au gymnase J. Labrousse, au gymnase H. Néel et à la salle M. Giffon. Prévoyez que le principe de l'année n'est pas de donner l'acte, d'apposer la main à la barre, mais au contraire d'être à l'écoute de l'acte pour mieux le comprendre et le canaliser. Restez sur l'efficacité de la force de l'opposition, il s'agit de travailler des appuis plus forts que soi.

INSCRIPTIONS
www.asmb-montigny.com

Inscriptions ouvertes pour la saison «Sport'n'Flow» du 9 février

Attendez-vous participants de plus de 10 ans, la saison «Sport'n'Flow» organisée au Club le Village le vendredi 8 février (à partir de 19h30) va permettre à chacun de pratiquer l'un des nombreux sports proposés pour la saison, dans une ambiance fluide et conviviale qui évite de changer pour les habitués de site sportif. Sous obligation, sous validation d'une tenue adaptée et d'une participation personnelle. Au programme : tennis, badminton, tennis de table et tennis-hall par équipes de 2, ainsi que tennis de table et tennis de table. Tarifs : 5,50€ (inscriptions) et 6,40€ (pour 2 semaines)

INSCRIPTIONS
01 34 52 22 24 (Club le Village)



tableau de jeu avec Nicolas (page 11 cont.)

Handball le samedi 3 février au Vélodrome national

Coupe d'Europe : Issy Paris face à des Norvégiennes

QUALIFIÉE CETTE ANNÉE EN COUPE D'EUROPE, L'ÉQUIPE FÉMININE D'ISSY PARIS FAIT LE CHOIX DE JOUER SON DERNIER MATCH DE GROUPE À DOMICILE AU VÉLODROME NATIONAL DE MONTIGNY.

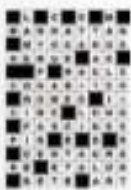
Le handball français a le vent en poupe depuis de nombreuses années. Après les médailles d'or internationales gagnées par l'équipe de France masculine (JO 2008 et 2012, championnes de monde 2009, 2011, 2015 et 2017, championnes d'Europe 2010 et 2014 notamment), c'est l'équipe de France féminine qui vient de signer l'un de ses plus remarquables exploits en étant sacrée championne de monde le 17 décembre dernier pour la 7^e fois de son histoire. C'est lors de cet événement que Montigny et son Vélodrome national ont accueilli le samedi 3 février (20h30) le match de poule de la coupe d'Europe féminine entre Issy Paris, titane de l'équipe nationale et Vipers Kristiansund.

DÉCISIF POUR LA QUALIFICATION EN PHASE FINALE

Après le succès populaire (415 spectateurs) du match de championnat de France de mai 2017 et la victoire d'Issy Paris Hand face à Dinamo, les Norvégiennes de Vipers Kristiansund ont été sacrées championnes de France. Pour cette occasion, elles affrontent donc Vipers Kristiansund, l'une des meilleures équipes de Norvège, à



l'occasion de leur dernier match de poule à domicile dans cette coupe d'Europe. Cette coupe, organisée à l'échelle européenne, est le deuxième tournoi d'Europe par ordre d'importance après la Ligue des champions. La Ligue française de handball (LFH) et depuis de 3 places, attribuées au vice-champion

de France, au vainqueur de la Coupe de la Ligue et au vainqueur de la Coupe de France. C'est donc en tant que 7^e du dernier championnat de France, derrière l'équipe de Metz sacrée championne de France 2017, que le club d'Issy Paris Hand s'est qualifié pour cette coupe d'Europe. Ce match aura lieu d'ailleurs plus tard dans l'année pour la qualification en phase finale.

DES JOUEUSES NORVÉGIENNES VICE-CHAMPIONNES DU MONDE (Néanmoins 4 équipes, cette phase de poule s'annonce un effort redoublé pour les joueuses avec, en plus de leur adversaire de jeu, les joueuses du Handball Club (Lode) et de Korkyraas (Sandness). Pour leur rencontre face à Vipers Kristiansund, les Françaises affronteront notamment des joueuses norvégiennes vice-championnes de monde, qui se sont inclinées le 17 décembre face à l'équipe de France (23-21). C'est donc un véritable match de poule qui s'annonce, dans un Vélodrome national que chacun espère plein pour assister aux finalistes.

A ce titre, vous pouvez d'ores et déjà réserver vos places sur le site internet dédié ci-dessus. Le prix varie, les places sont accessibles au tarif de 6€, tandis que le hall de la Salle Guillemin en Vendôme, à l'occasion de leur dernier match de poule à domicile, pourront assister au spectacle pour seulement 50€. Le jour même, il faudra débourser 17€ pour voir les finales plus dans les tribunes. Des tarifs de groupe sont également proposés (100€, les 70 places, 70€ les 50 places...), ainsi que des offres pour les entreprises.

INFORMATIONS
www.liguefrancaisehandball.fr/handball

Ils montent leur club de Mölkky à Montigny



Les fondateurs du club de Mölkky à Montigny-le-Bretonneux.

Ces jeunes entrepreneurs ont créé ce projet avec leur association de Mölkky, jeu finlandais de tir à l'arc et le bowling. «C'est devenu un jeu à la fois plus de 7 ans. J'ai fait de cette année ce très sympa. J'ai alors proposé à mes amis d'y jouer. Et c'est également naturellement "accroché", se souvient Thibault Duret. Lors 2 ans d'attente, nous avons à Montigny commencé avec à pratiquer régulièrement ce sport. Puis, par hasard, ils ont eu de leur vacances d'été 2016 le championnat de monde de la discipline, organisé en Bretagne. «Nous avons beaucoup apprécié l'ambiance qui y régnait. Sur tout, il était possible d'échanger avec des personnes venues de monde entier.»

PARTICIPATION AU CHAMPIONNAT DU NORD DE MÖLKKY L'ÉTÉ DERNIER

Ils décident alors de participer au championnat de monde de l'année suivante, accueilli en août 2017 en République tchèque. «C'est été une expérience incroyable. Nous étions à l'honneur sur 113. C'est à cette occasion que les idées de créer une association de Mölkky à Montigny se sont formées. L'association de Mölkky de Montigny a été créée le 10 mai. «Nous sommes en train de terminer les démarches. Notre objectif sera de garder l'esprit qui nous a fait jouer au championnat de monde.

INFORMATIONS
06 67 41 87 02

Réouverture totale du centre aquatique de Lac le 22 janvier

Chaque année à la fin de l'été par un été, le centre aquatique de Lac (CA) ferme ses portes afin de réaliser le vidage technique de son bassin. Mais cette année, cette fermeture sera plus longue qu'à l'accoutumée. Suite à la 7^e édition de l'année, des travaux ont été effectués afin de permettre pour l'été prochain l'ouverture de la piscine. Les travaux de maintenance de la piscine ont été effectués le 20 décembre dernier, lors des travaux de maintenance de la piscine. Les travaux de maintenance de la piscine ont été effectués le 20 décembre dernier, lors des travaux de maintenance de la piscine. Les travaux de maintenance de la piscine ont été effectués le 20 décembre dernier, lors des travaux de maintenance de la piscine.

INFORMATIONS
01 34 52 22 24 (Centre aquatique de Lac)



30/01/18



Coupe d'Europe de handball

30 jan. 2018

La rédaction

Écoutez



J'aime 0

Tweeter

Les Lionnes d'Issy Paris Hand et les Vipers de Norvège s'affrontent ce 3 février au vélodrome national de de Saint-Quentin-en-Yvelines. Un équipement construit avec l'aide la Région, qui sera utilisé pour les JO de Paris 2024.



Suite au succès de la 1^{re} édition en mars 2017, le club de handball féminin Issy Paris Hand réinvestit le vélodrome de Saint Quentin-en-Yvelines (78), ce 3 février, avec un match de Coupe d'Europe.

Qualifiées pour la phase de poule de la Coupe de la Fédération européenne de handball (l'EHF Cup), les Lionnes d'Issy Paris Hand se retrouvent confrontées à trois belles équipes européennes : Copenhague (Danemark), Lada (Russie) et Vipers (Norvège).

Elles disputeront leur 5^e match face aux Norvégiennes au vélodrome, une belle

occasion de retrouver quelques internationales qui s'étaient inclinées face à la France lors de la dernière finale du Championnat du monde en décembre dernier !

Actuellement 2^{es} de la poule, derrière les Russes, les Franciliennes jouent leur ticket pour les 1/4 de finale de la Coupe d'Europe.

L'édition 2017 avait attiré 5.415 spectateurs... Ce record sera-t-il battu ?

31/01/18



EHF CUP (J05) – ISSY PARIS VA INVESTIR LE VÉLODROME DE ST-QUENTIN-EN-YVELINES

T-

T+

31/01/2018

Pour la deuxième année consécutive, Issy Paris Hand va investir le Vélodrome de St-Quentin-en-Yvelines, cette fois-ci en Coupe EHF, face au Vipers Kristiansand.



© Céline DELY

(photo : Céline Dely / Issy Paris)

Après la réussite de la première édition qui avait attiré plus de 5000 spectateurs lors de la rencontre de championnat face au Brest Bretagne Handball, Issy Paris Hand va de nouveau investir le **Vélodrome de St-Quentin-en-Yvelines**, cette fois-ci en Coupe d'Europe. Samedi soir (20H30), les Lionnes défieront la formation du Vipers Kristiansand, pour un match décisif dans la course à la qualification pour les 1/4 de finale de la Coupe EHF. Vainqueur en Norvège du match aller sur la plus petite des marges, **Lois Abbingh** et les siennes se préparent à un véritable choc face aux partenaires de **Katrine Lunde**, qui doivent impérativement l'emporter pour ne pas se retrouver distancer au classement par les Franciliennes.

Info billetterie : www.issyparis-hand.fr/billetterie

Pas moins de 5000 spectateurs sont attendus au Vélodrome pour assister à cette rencontre de Gala, qui va se jouer dans un cadre atypique pour un match de handball. Un contexte spécial, qui avait porté les Parisiennes vers la victoire la saison dernière face au Brest Bretagne Handball. Les joueuses **d'Arnaud Gandais** se préparent à vivre une nouvelle expérience dans cette magnifique enceinte, dans une ambiance qui s'annonce électrique. Vous pouvez encore vous procurer des places pour assister à ce match au sommet, qui promet d'offrir un beau spectacle aux supporters qui seront présents au Vélodrome de St-Quentin-en-Yvelines.



Sqy Mag 35
Février 2018

SQY
MAG

SQY SOMMAIRE 35



Le club de hand féminin d'Issy Paris Hand

© Christian Lanté

SPORT

Agenda

Les prochains rendez-vous sportifs

L'année 2018 s'annonce définitivement comme un excellent cru sportif pour Saint-Quentin-en-Yvelines. Si la Ryder Cup fait office d'événement phare cet automne, l'agglomération accueille bien d'autres manifestations sportives dans les prochains mois. Tous à vos agendas : voici un tour d'horizon grands rendez-vous sportifs soutenus par Saint-Quentin-en-Yvelines près de chez vous.

COUPE D'EUROPE DE HANDBALL FÉMININ SAMEDI 3 FÉVRIER

Les joueuses du Issy Paris Hand reviennent pour la deuxième année consécutive au Vélodrome National. Elles affrontent cette fois-ci les Norvégiennes du Vipers Kristiansand pour un match de Coupe d'Europe à ne pas manquer. Tarif réduit à 5€ pour les habitants de l'agglomération - Achat de place en ligne sur issyparis-hand.fr/billetterievelodrome.



© Christian Lanté

EcoTrail Samedi 17 mars

SQY accueille à nouveau le départ de l'épreuve reine de l'EcoTrail, au sein de l'île de loisirs le samedi 17 mars à 12h15. Au programme de cette manifestation sportive : 80 kilomètres à parcourir, de Saint-Quentin-en-Yvelines jusqu'à la tour Eiffel. D'autres parcours sont également proposés pour les amateurs de cour 18, 30 et 45 kilomètres. L'accueil des coureurs dès 9h le samedi 17 mars et les amateurs pour soutenir les participants avant leur départ sur traildeparis.com.

COUPE DU MONDE SAMEDI 31 MARS



SQY MAG n° 35 - Courriel : sqymag@sqy.fr • Directeur de la publication : Gérald Favier • Directeur de la rédaction : François Legoupil
 • Responsable des éditions : Marie-Christine Plaud • Rédacteur en chef : David Canova • Journalistes : Elsa Burette, Catherine Cappelere, Anne Laurence, Yannick Dinand, Sylvain Faroux et Ophélie Barbut • Photos : Christian Lauté, Guillaume Robin, Nicolas Duprey / CD78, JJ. Kaerner, Blandine Schmitt-Chambroneau, Studio graphique SQY, iStock, Shutterstock • Iconographie : Christian Lauté, Guillaume Robin • Conception graphique : Cithéa Stratégies - Tél. : 01 82 50 26 06 • Réalisation : Cithéa communication - www.citheacomcommunication.fr - Tél. : 01 53 92 09 00
 • Impression : Imprimerie Morault - Tél. : 01 53 35 95 15 • Dépôt légal : en cours • ISSN : 2425-2514 • Tirage : 101 000 exemplaires
 • Éditeur : Saint-Quentin-en-Yvelines - 1, rue Eugène-Hénaff - BP 10118 78192 Trappes Cedex - Tél. : 01 39 44 80 80





L'ignymontain

Le Journal de Montigny-le-Bretonneux

14 **En forme**

NUMÉRO 178 - FÉVRIER 2018

En Bref

850 judokas sur les tatamis du centre sportif P. de Coubertin

Les 13 et 14 janvier, l'AGSM Judo a réuni 850 judokas au centre sportif Pierre de Coubertin, à l'occasion de passages d'examen de katas, des coupes de ceinture n°1 et des épreuves libres, ainsi que la 12^e finale nationale N°1 Sud et la 6^e finale Départementale. Grâce au pôle accueilli par l'association ignymontaine qui a assuré maître dans l'art d'organiser des événements sportifs majeurs, après les championnats de France proposés au vélodrome national au mois de décembre.



Une journée dédiée aux arts martiaux le 10 mars

La direction des Sports de la ville et plusieurs associations ignymontaines (Judo Montigny, Tai-Jiu chi, wu de Montigny, Aïkido, Judo, Aïkido Karaté, Aïkido Judo, Tai-Chi, Tai-Chi, Judo, Judo, Judo) proposent à tous de venir s'initier aux arts martiaux et aux sports de combat le samedi 10 mars (13h30/16h30) au centre sportif Pierre de Coubertin.

RENSEIGNEMENTS
01 30 30 31 88 (direction des Sports)



Stages BAFU UCFA durant les vacances

L'UCFM de Montigny organise des formations BAFU durant les vacances d'hiver et de printemps :
- Du 18 au 27 février, apprentissage (jeux sportifs, petite endurance), 350€.
- Du 24 février au 3 mars (formation générale), 450€.
- Du 15 au 20 avril, apprentissage (jeux sportifs, petite endurance), 350€.
- Du 27 au 31 avril, pour la formation générale, 450€.

En demi-journée, ces stages accueillent 20 personnes maximum pour 6 jours (apprentissage) et 8 jours (formation générale).

RENSEIGNEMENTS
0625 880 880 (J,13h-17h)
www.ucfa-formation.com

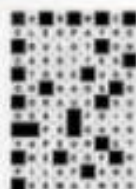

adresse du jeu vidéo Bichou (page ci-contre)

Monde associatif

Sports : cinq présidents en poste depuis peu

PLUSIEURS PRÉSIDENTS ONT PRIS LEUR POSTE CES DERNIERS MOIS, ILLUSTRANT UN RENOUELEMENT AU SEIN DES ÉQUIPES DIRIGEANTES ASSOCIATIVES DE LA COMMUNE.

DELPHINE MERVILLE, ASME BABY GYM
Membre du bureau de l'AGSM Baby gym depuis l'été 2014 au sein de l'association en 2014, Delphine Merville est devenue officiellement présidente de la section en novembre dernier. « J'ai toujours aimé m'impliquer dans le monde associatif, me sentir utile. C'est pourquoi j'ai accepté cette mission quand on me l'a proposée », confie celle qui est assurée à la tête d'une section comptant environ 450 jeunes adhérents âgés de 12 mois à 11 ans. « Mes 7 éducateurs sportifs assurent l'ensemble de nos séances au sein du gymnase J. Dreyfus et M. Gallien ».



Delphine Merville

HENRI EMBLANC, ASME ESCRIME
Intégré à l'AGSM Escrime depuis 15 ans, d'abord en tant que pratiquant puis en tant que entraîneur, Henri EmbLANC a été élu président de cette section en septembre dernier. « J'avais toujours souhaité prendre du recul, cela m'a permis de



Henri EmbLANC

ref d'accepter de prendre le relais, d'autant que je connaissais bien le club ». Ouvrir aux débutants comme aux confirmés, la section escrime de l'AGSM compte quelque 70 adhérents et accueille ses pratiquants dès l'âge de 5 ans, grâce à la section baby escrime dans laquelle les enfants s'initient avec des armes en plastique. Les clubs ont les yeux tournés vers l'avenir, tandis que des compétitions sont régulièrement organisées au gymnase Lathézarès et au centre sportif Coubertin.



Anita Le Cardinal

ANITA LE CARDINAL, ASME PÉTANQUE
Nécessaire pratiquant au sein de l'AGSM pétanque, responsable à temps partiel de la section avec son mari en septembre 2015, Anita Le Cardinal vient d'être élue présidente en décembre dernier. « Je suis tout de suite devenue une membre de ce sport », souligne celle qui avait intégré le bureau du club immédiatement après son arrivée. Comptant environ 120 adhérents et ouvert à tous dès l'âge de 6 ans, l'AGSM pétanque a pris ses quartiers au local Pierre de Coubertin, rue de la Chapelle.



Anita Le Cardinal

DOMINIQUE PETIT, ASME YOGA
Adhérente de l'AGSM Yoga depuis 20 ans, Dominique Petit a pris la présidence de cette section en juin dernier. « J'ai été à la retraite depuis peu, donc plus disponible. J'ai accepté de prendre cette responsabilité quand on me l'a proposée, ce moment m'a permis de compléter quelque 170 adhérents dans la section. « Mes cours sont essentiellement des pratiques de plus de 10 ans, mais il y a des ateliers pour les enfants, notamment lors de périodes de vacances où les parents ne peuvent pas venir. Les ateliers se déroulent dans le salle situé 50 rue Albert-Lainé, au local du Club de la Vallée ».



Dominique Petit

WIGGIE LÉONARD, TENNIS CLUB IGNYMONTAIN
Adhérente du Tennis Club ignymontain (TC) depuis 2014 et élue de 4 enfants après avoir été vice-présidente au sein de l'association, Wiggie Léonard a pris la présidence du TC en décembre dernier. « Avec mes enfants, nous avons essayé d'initier une nouvelle génération à ce club qui a la chance d'être doté d'excellentes installations, tantôt celle qui compte environ 550 adhérents avec sa responsabilité. Le TC est ouvert à tous dès l'âge de 4 ans. Découvrez les différents sports proposés par le club de Coubertin ».



Wiggie Léonard

ENCORE DE LA PLACE POUR LA SOIRÉE «SPORT'S FUN»
Réservé aux participants de plus de 18 ans, la soirée «Sport's Fun» organisée au Club de la Vallée le vendredi 9 février (à partir de 19h30) est ouverte à tous et propose l'un des nombreux sports proposés pour la soirée, dans une ambiance détendue qui offre du plaisir et s'inscrit prioritairement. Au programme : Judo, Tennis, Badminton, Judo de table et Judo de force par équipes de 2. Dégustation salée au succès, buffet chaud au frais, soirée proposée aux participants.
Tarifs : 5,30€ (jeunes/adultes) et 8,40€ (hors commun)

RENSEIGNEMENTS
01 34 52 22 24 (Club de la Vallée)



Handball : match au sommet ce samedi au vélodrome national

Ce sera un grand rendez-vous en l'occurrence de voir un match de handball de haut niveau de nos propres yeux, surtout avec pour visiteurs vos places. Quelle que soit votre ceinture de ceinture, l'équipe féminine d'Issy Paris Hand a un effet choc de leur son dernier match comptant de poids à domicile au Vélodrome national de Montigny, ce samedi 3 février (20h30). Après le succès populaire (415 spectateurs) rencontré lors du match de championnat de France professionnel en mars 2017, qui a vu la



victoire d'Issy Paris Hand face à Brest, les femmes d'Issy Paris Hand ont été dans une excellente posture, mais celle-là dans le cadre de la coupe d'Europe EHF, seconde coupe d'Europe par ordre d'importance après la Ligue des champions. L'équipe féminine de l'AGSM a été élue vice-championne de France en 2017. Pour l'occasion, elles affrontent l'équipe de Vipers Kristiansund, l'une des meilleures équipes de Montigny de France, qui compte d'ailleurs deux jeunes vice-championnes de monde qui se sont rencontrées le 17 décembre face à l'équipe de France (23-21).

BILLETTERIE TOUJOURS OUVERTE
Le dernier rendez-vous à domicile de cette phase de poule n'est donc pas d'actualité et devient exceptionnel. Il est crucial pour la qualification en phase finale. Pour votre confort, les places sont disponibles en ligne sur le site internet du club. En prévision, les places sont accessibles au tarif de 9€, tandis que les habitants de Saint-Denis-en-France, ainsi que les étudiants, les jeunes, les familles et les groupes peuvent bénéficier de tarifs réduits de 5€. Le jour même, à partir de 12h00, vous pouvez acheter vos places sur le site internet du club. Une fois le groupe officiellement proposé (10h00 les 26 places, 10h00 les 50 places...), vous êtes des places pour les entreprises.
RENSEIGNEMENTS
www.issyparis-hand.fr/handball

02/02/18



SQUAD LFH – ISSY PARIS, PLACE FORTE DU HANDBALL FÉMININ FRANÇAIS

02/02/2018

T- T+

Coup de projecteur sur Issy Paris Hand, sixième club à inaugurer le nouveau dispositif #SquadLFH lancé à l'occasion de cette saison 2017-18.



Cette semaine, coup de projecteur sur Issy Paris Hand, sixième club mis en lumière par notre nouveau dispositif #SquadLFH lancé à l'occasion de cette saison 2017-18. Focus sur un club qui figure dans le Top 4 de la Ligue Féminine de Handball depuis six saisons, et qui se positionne de nouveau comme un candidat légitime dans la course au titre pour l'exercice 2017-18.

Créé en 1999 sous le nom d'Issy les Moulineaux Handball, le club francilien a évolué en 2009 avec le soutien de la ville de Paris, pour devenir **Issy Paris Hand**. Si la structure existe depuis moins de 20 ans, son histoire n'en reste pas moins très riche, avec certes des difficultés au lancement, mais qui ont permis au club de devenir ce qu'il est aujourd'hui. Véritable place forte du handball féminin français depuis son retour en LFH en 2010, suite à son deuxième titre de champion de France de D2F décroché à l'issue de l'exercice 2009-10, IPH figure depuis six saisons dans le Top 4 de la Ligue Féminine de Handball. Vice-Champion de France à trois reprises (2012, 2014, 2015), vainqueur de la Coupe de la Ligue en 2013, Issy Paris s'est fait un nom au coeur de l'élite, en s'appuyant sur un effectif mêlant joueuses formées au club, et joueuses étrangères reconnues sur la scène internationale. Si le club dirigé par **Jean-Marie Sifre** a souvent été stoppé par le Metz Handball dans sa quête de trophées, IPH reste un abonné aux phases finales des différentes compétitions nationales, mais également européennes. En effet, depuis plusieurs saisons, Issy Paris dispute régulièrement une Coupe d'Europe, et a notamment joué deux finales sur la scène européenne (2013, 2014). A son actif, le club détient le record d'affluence pour un match de LFH, avec pas moins de **5415 spectateurs** réunis la saison dernière au Vélodrome Nationale de St-Quentin-en-Yvelines, lors du choc face au Brest Bretagne Handball.





Pour parvenir à ces résultats, le club francilien a toujours pu compter sur des joueuses talentueuses, qui ont souvent explosé sous le maillot noir et or. **Cléopatre Darleux** (2007-2009), **Allison Pineau** (2006-2009), **Siraba Dembele** (2008-2009), **Astride N'Gouan** (2010-2014), **Kalidiatou Niakate** (2011-2017)... autant d'internationales tricolores qui ont fait leurs armes sous les couleurs d'IPH, et ont été sacrées championnes du Monde avec l'équipe de France. Mais au cours de ces dernières saisons, ce sont des internationales étrangères qui ont particulièrement marqué de leur empreinte le club parisien. On pense évidemment aux Norvégiennes, avec **Stine Oftedal** en tête d'affiche, qui a littéralement explosé sur la scène internationale pendant son expérience en France (2013-2017). Arrivée sur la pointe des pieds en provenance de son club formateur norvégien, la meneuse de jeu de 26 ans s'est rapidement imposée comme la meilleure demi-centre du championnat, comme en témoigne ses trois titres de MVP (2014, 2016, 2017). **Pernille Wibe** (2013-2017), **Karolina Zalewski** (2008-2017) ou bien encore **Marija Jovanovic** (2014-2016) ont également contribué aux belles performances réalisées par Issy Paris ces dernières années.



Après quatre saisons avec un effectif stable, les dirigeants franciliens ont décidé d'ouvrir un nouveau chapitre de l'histoire du club. IPH a entamé sa mutation à l'issue de l'exercice 2016-17, avec les départs de nombreuses joueuses cadres, dont **Coralie Lassource**, **Stine Oftedal**, **Kalidiatou Niakate**, **Pernille Wibe** ou bien encore **Karolina Zalewski**. Dirigé par **Arnaud Gandais**, revenu aux affaires au cours de la saison 2016-17 pour prendre le relai de **Pablo Morel**, le collectif des Lionnes a enregistré de nombreux mouvements à l'intersaison, avec les arrivées de plusieurs internationales, dont **Tamara Horacek**, **Chloé Bulleux**, **Crina Pintea**, **Veronika Mala** et **Sonja Frey**. Si les changements sont nombreux, le club n'en reste pas moins ambitieux, comme le confiait son président en début de saison : « *Issy Paris Hand voit cette année son effectif grandement renouvelé et c'est une nouvelle histoire que nous devons raconter en s'appuyant sur notre Centre de Formation toujours très performant et des joueuses internationales de haut niveau. Nos objectifs restent ambitieux pour aller le plus loin possible dans toutes les compétitions.* ».

La première partie de la saison 2017-18 donne raison à la stratégie d'Issy Paris, qui malgré quelques faux pas, est parfaitement engagé dans ses différentes compétitions. Quatrième de la phase régulière du championnat à deux points du podium, IPH affiche un bilan de neuf victoires pour un nul et cinq défaites. Les partenaires de **Lois Abbingh** ont quasiment assuré leur place en playoffs, et se positionnent comme des candidates légitimes dans la course au titre, derrière le Metz Handball et le Brest Bretagne Handball. Sur la scène européenne, Issy Paris a essuyé la déception de la saison dernière, et dispute actuellement le tour principal de la Coupe EHF. Pensionnaires d'un groupe très relevé, **Chloé Bulleux** et les siennes sont plus que jamais en lice dans la course aux 1/4 de finale, et se préparent à disputer un match capital ce weekend face aux Vipers Kristiansand, au Vélodrome National de St-Quentin-en-Yvelines. C'est une fin de saison palpitante en perspective pour les Lionnes, qui vont tout donner pour aller chercher le deuxième titre de l'histoire du club depuis son retour en LFH.

02/02/18



Handball : un match de coupe d'Europe ce samedi au vélodrome national

Pour la deuxième fois, le vélodrome national de Saint-Quentin-en-Yvelines sera, ce samedi, le théâtre d'une rencontre de handball féminin. Au programme, un match de coupe d'Europe.

© Publié le 2 Fév 18 à 15:09



Le match de coupe d'Europe entre Issy-Paris et les Norvégiennes de Kristiansand aura lieu samedi soir au vélodrome national.

Le **handball** fait son retour au **vélodrome national de Saint-Quentin-en-Yvelines** ! Un an après avoir accueilli pour la première fois de son histoire un match du championnat de France de Ligue féminine entre **Issy-Paris** et Brest, l'enceinte sera, cette fois-ci, le théâtre d'une rencontre de **coupe d'Europe** (EHF Cup) entre cette même équipe parisienne et le club norvégien de Kristiansand.

Plus de 4 000 places vendues

Après quatre journées disputées dans leur campagne européenne, les Isséennes occupent la deuxième place de leur poule et valideraient leur qualification pour les quarts de finale en cas de succès ce week-end. Ce match délocalisé à Saint-Quentin-en-Yvelines aura une saveur particulière pour la portière d'Issy-Paris, Victoria Alric. Et pour cause, la jeune internationale de 20 ans, originaire de Voisins-le-Bretonneux, a évolué jusqu'en 2015 sous les couleurs de Montigny-le-Bretonneux (N2).

En 2017, l'événement avait connu un joli succès populaire. Le record de fréquentation pour un match de D1 féminine avait été battu à cette occasion (5 415 spectateurs). Les travées du vélodrome national devraient être à nouveau bien remplies, samedi soir. 4 431 places avaient déjà été vendues à la veille de la rencontre.

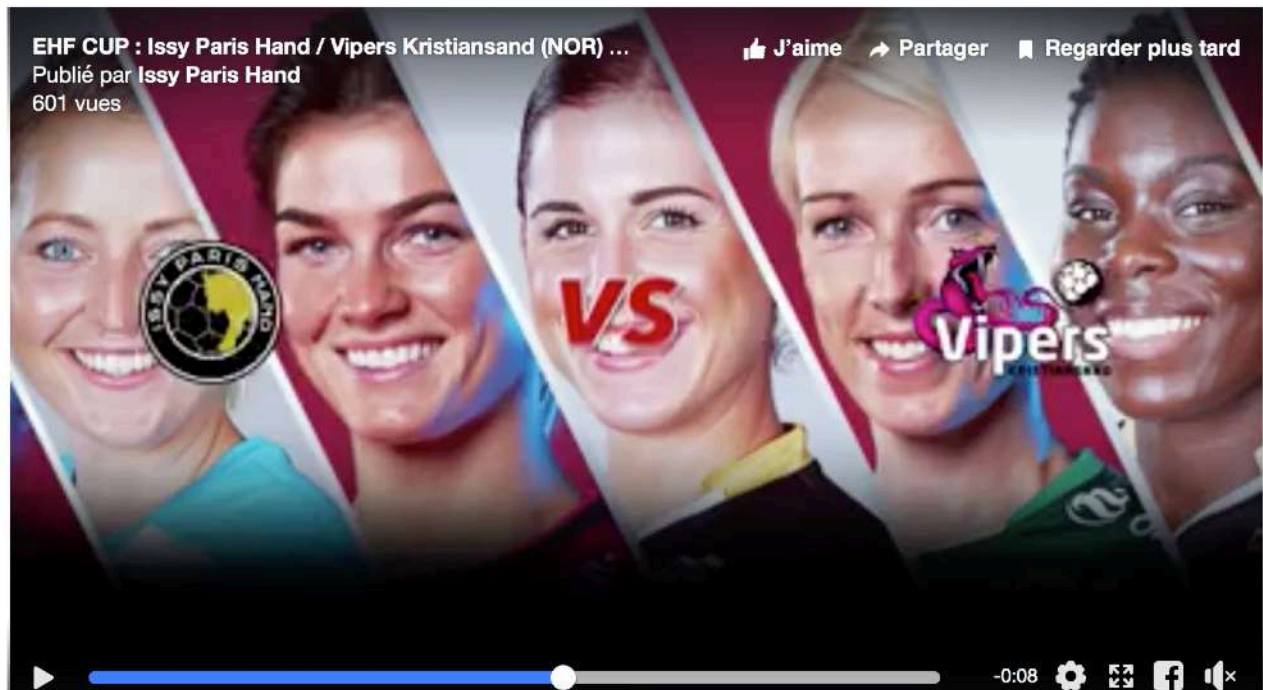

02/02/18



EHF CUP (J05) – JOURNÉE DÉCISIVE POUR BREST ET ISSY PARIS

02/02/2018

T-

T+

Ce weekend à l'occasion de la cinquième journée du tour principal de la Coupe EHF, le Brest Bretagne Handball et Issy Paris Hand ont l'occasion de valider leur billet pour les 1/4 de finale de la compétition. Présentation.



Issy Paris Vs Kristiansand (NOR)

Match de Gala à venir pour Issy Paris Hand qui va investir le Vélodrome National de St-Quentin-en-Yvelines à l'occasion de la rencontre de Coupe EHF face au Vipers Kristiansand. Un véritable choc, qui va se jouer devant quasiment 5000 spectateurs, et qui pourrait offrir aux Lionnes leur ticket pour les 1/4 de finale de la compétition en cas de succès. Les partenaires de **Lois Abbigh** se préparent à disputer un gros combat face à une formation norvégienne qui va de son côté jouer sa dernière carte dans la course à la qualification. Un adversaire qui domine actuellement son championnat, et qui a frappé fort le week-end dernier en surclassant le HBC Lada (30-21, FM), qui était jusqu'alors invaincu dans ce tour principal. Un gros challenge en perspective pour les protégées d'**Arnaud Gandais**, qui vont tout donner pour prendre les trois points au cœur du Vélodrome National, transformé en salle de handball pour l'occasion.

03/02/18



EHF CUP (F) - J5

ISSY-PARIS ET BREST Y SONT PRESQUE

le 3 février 2018, par Dalibor



En cas de succès ou de nul ce soir, Issy-Paris et Brest valideront leur ticket pour les quarts de finale de Coupe EHF. Mais pour les deux formations françaises, la tâche ne sera pas facile : les Parisiennes accueillent Vipers Kristiansand et Brest se déplace à Craiova.

De son côté, Issy-Paris va affronter les Norvégiennes de Kristiansand dans un environnement également particulier... le vélodrome de Saint-Quentin en Yvelines ! L'an dernier, la rencontre face à Brest en championnat dans cette même enceinte avait attiré 4500 spectateurs, une vraie réussite. Mais au-delà de ce lieu insolite, la rencontre face aux Vipers s'annonce capitale pour les Parisiennes. Victorieuses à l'aller en Scandinavie (23-22), les filles d'Arnaud Gandais n'ont pas vraiment le droit à l'erreur puisque leur dernier déplacement, au Lada Togliatti, sera forcément très compliqué à négocier. Actuellement deuxième, un nul suffirait à IPH pour se qualifier en quarts de finale. **"Ce match va être un tournant dans notre saison, prévient Hanna Oftedal sur eurohandball.com. Si on se qualifie pour les quarts de finale, tout sera ensuite possible. C'est un match toujours particulier pour moi puisque j'ai joué avec plusieurs filles des Vipers... J'ai d'ailleurs beaucoup d'amies dans cette équipe. Mais ça me motive encore plus pour les battre ! Même en les ayant battu au match aller, Vipers reste une équipe redoutable."** Pour le moment, 4400 personnes sont attendues pour soutenir les filles d'Arnaud Gandais. Un soutien idéal pour retrouver les quarts de finale de Coupe EHF après 2014-2015.

ISSY-PARIS - VIPERS KRISTIANSAND, AUJOURD'HUI À 20H30 AU VÉLODROME DE SAINT-QUENTIN-EN-YVELINES



L'ÉQUIPE

Issy-Paris battu d'un boyau au vélodrome

Publié le samedi 3 février 2018 à 22:32 | Mis à jour le 03/02/2018 à 22:43

Dominé en seconde mi-temps par Kristiansand, Issy-Paris a manqué la qualification en quart de finale de la Coupe EHF en s'inclinant au Vélodrome de Saint-Quentin-en-Yvelines (24-25).



Vélodrome National
@Velodrome_nat



Le match d' @IssyParisHand contre @VipersKrSand à débuté !



20:39 - 3 févr. 2018

Une atmosphère de fête régnait au Vélodrome National de Saint-Quentin-en-Yvelines, où près de 5000 spectateurs ont assisté à un match de hand entre Issy-Paris et Kristiansand comptant pour la cinquième et avant-dernière journée de la phase de groupe de la Coupe EHF, la deuxième Coupe d'Europe.

Les Norvégiennes sont venues la gâcher en s'imposant d'un but (25-24), alors qu'elles en avaient trois de retard à la mi-temps (9-12), avec 10 réalisations de l'arrière droite multi-médaillée Linn Jorum Sulland. Une défaite qui risque d'obliger les Franciliennes à aller chercher un exploit chez le leader, le club russe de Lada, samedi prochain pour la qualification en quarts. 🔥

EHF CUP (F) - J5 ISSY-PARIS ET BREST LOUPENT LE COCHE

le 4 février 2018, par Dalibor



Issy-Paris et Brest se sont inclinés hier soir lors de la cinquième journée de Coupe EHF. Respectivement opposés au Vipers Kristiansand (24-25) et à Craiova (15-16), les deux équipes françaises devront batailler lors de leur dernière journée pour aller chercher leur qualification. La tâche du BBH s'annonçant plus aisée que celle d'IPH.



Mais au retour des vestiaires, les erreurs offensives parisiennes s'enchaînent : deux ballons perdus d'entrée de jeu, une tentative de lob sur pénalty face à Kristine Lunde loupée... Le tout couplé avec une baisse de régime en défense et Kristiansand prend l'avantage pour la première fois grâce à Jeanett Kristiansen (14-15, 38'). *"On a mis moins d'énergie à défendre ce qui a permis aux Norvégiennes de revenir et de marquer des buts plus facilement,* peste l'entraîneur parisien. *On a pris 9 buts en première mi-temps et 16 en deuxième ! En rentrant aux vestiaires avec 3 buts d'avance, l'équipe ne*

s'est pas remobilisée." Même si Silje Solberg continue de faire au mieux dans son but, l'attaque parisienne devient poussive et seule Océane Sercien-Ugolin tire son équipe vers le haut, les autres se heurtant aussi à une excellente performance de Kristine Lunde. *"Elle nous a mis le doute dans ce qu'on savait faire,* analyse le technicien. *On met quand même 25 buts avec une réussite catastrophique..."* Après un 4-0, Arnaud Gandais pose son dernier temps-mort (16-20, 48'). Malgré un dernier sursaut en fin de match, IPH ne reviendra pas (24-25, FT).

Il faudra attendre le résultat de la rencontre Copenhague – Togliatti (14h aujourd'hui) pour connaître l'ensemble des scénarios possibles pour Issy-Paris. Mais, pour garder son destin en main, il faudra s'imposer en Russie la semaine prochaine. *"Aller gagner à Lada relève plus du miracle,* souffle Arnaud Gandais. *Elles ne se sont pas beaucoup inclinées chez elles ces dernières années. Après, on peut voir qu'un match n'est jamais joué d'avance..."* Si non, tout dépendra de l'issue du match Kristiansand – Copenhague.

ISSY-PARIS - VIPERS KRISTIANSAND 24-25 (12-9)

04/02/18



EHF CUP (J05) – BREST ET ISSY PARIS VONT DEVOIR PATIENTER

04/02/2018

Weekend frustrant pour les clubs français en Coupe EHF, avec des défaites d'un but du Brest Bretagne Handball et d'Issy Paris Hand, dans le cadre de la cinquième journée du tour principal.



(photo : Bertrand Delhomme)

La déception était forcément palpable pour **Silje Solberg** après la défaite d'un but concédée en Coupe EHF face au Vipers Kristiansand en Coupe EHF. Si les Lionnes ont raté l'occasion de valider leur place pour les 1/4 de finale de la compétition, la capitaine francilienne a tenu à rester positive, avant la semaine cruciale qui attend IPH. Formation au cœur de notre dispositif **#SquadLFH**, Issy Paris se prépare à accueillir ce mercredi le Toulon St-Cyr dans le cadre de la 16e journée de la LFH, avant d'effectuer un long déplacement en Russie pour y défier le HBC Lada, dans un duel décisif pour son avenir sur la scène européenne. Entretien avec l'internationale norvégienne d'IPH.

A lire aussi : [présentation du dispositif SquadLFH](#)

Silje Solberg (capitaine d'Issy Paris)

Vous avez dominé les débats en première période, et puis un passage à vide dans le dernier quart d'heure vous a coûté le match. Quel est votre sentiment à l'issue de cette rencontre ?

Je pense qu'en première mi-temps, nous avons bien contrôlé la rencontre. Nous étions bien en place dans le secteur défensif, et nous avons bien monté les ballons. Nous avons bien joué ensemble, mais en seconde période, nous avons commencé à balbutier notre jeu en attaque. De leur côté, elles ont été plus efficaces... Nous avons eu les occasions pour remporter ce match, mais nous avons certainement manqué de réussite ce soir.

05/02/18



SQUAD LFH – L'INTERVIEW DE LA CAPITAINE D'ISSY PARIS, SILJE SOLBERG

05/02/2018

Cette semaine, coup de projecteur sur Issy Paris Hand, sixième club à inaugurer le nouveau dispositif #SquadLFH lancé à l'occasion de cette saison 2017-18. Entretien avec Silje Solberg, capitaine du navire francilien.



Issy Paris 24-25 Kristiansand (NOR)

Dans le groupe B, Issy Paris Hand s'est incliné d'une petite longueur face au Vipers Kristiansand, devant près de 5000 spectateurs réunis au Vélodrome National de St-Quentin-en-Yvelines (24-25, FM). Bien en place en première période (12-9 à la MT), les Lionnes ont connu un terrible passage à vide dans le dernier quart d'heure, qui a permis aux norvégiennes d'inverser la vapeur. En échec face à une **Katrine Lunde** impériale sur sa ligne, les partenaires de **Chloé Bulleux** ne sont pas parvenues à reprendre les devants, malgré une abnégation sans faille. Les nombreuses parades de **Silje Solberg** n'ont pas été suffisantes pour les Lionnes, qui concèdent leur deuxième défaite du tour principal de la Coupe EHF. Un résultat qui vient mettre en difficulté Issy Paris dans la course à la qualification pour les 1/4 de finale. En effet, les joueuses **d'Arnaud Gandais** vont devoir réaliser un résultat en Russie sur le parquet du HBC Lada, leader actuel du groupe, pour espérer atteindre la phase finale de la compétition.



Vous avez raté ce soir l'occasion de valider votre ticket pour les 1/4 de finale de la Coupe EHF. Le match en Russie face au HBC Lada sera donc décisif...

Nous avons encore un match à jouer, et ce n'est pas terminé. Nous avons réalisé de très belles performances à l'extérieur cette saison en Coupe EHF, et nous aurons nos chances en Russie contre le HBC Lada. Ce sera évidemment un match compliqué, et il y a forcément beaucoup de déception d'avoir perdu d'un but contre Kristiansand.

A lire aussi : Issy Paris, place forte du handball féminin français

Est-ce que vous avez payé ce soir le rythme soutenu auquel vous devez faire face depuis plusieurs semaines ?

Non je ne pense pas. Pour moi c'est normal d'enchaîner les matchs, et c'est comme cela que vous pouvez progresser. Je pense que ce rythme est bon pour l'équipe, et aujourd'hui nous nous connaissons très bien entre nous. C'est juste important de parvenir à relâcher la pression entre les rencontres, et de parvenir à être mobilisées lors des rares entraînements que nous avons pour préparer nos matchs.



(photo : Bertrand Delhomme)

Avant votre long déplacement en Russie, vous allez devoir gérer la réception du Toulon St-Cyr dans le cadre de la 16e journée de la LFH. Un mot sur ce duel important dans la course aux playoffs...

Nous n'avons pas encore eu le temps de nous tourner sur ce match contre Toulon, mais il sera très important de décrocher les trois points à domicile. Nous voulons terminer à la troisième place de la phase régulière du championnat, pour aborder les playoffs dans de bonnes dispositions. C'est donc une rencontre très importante pour la suite de notre saison en LFH.

Comment jugez-vous le niveau actuel de votre équipe, qui réalise de bons résultats depuis le début de la saison, malgré les nombreux mouvements qui ont été réalisés l'été dernier.

Nous avons progressé depuis le début de la saison, et nous devenons meilleures match après match. Les affinités entre les joueuses en attaque sont vraiment très bonnes, et je pense que nous pouvons dire aujourd'hui que nous proposons un jeu intéressant. Il reste encore de petits détails à régler, mais si nous continuons comme cela le travail va payer. Il nous reste des matchs très importants à jouer, et nous allons devoir répondre présentes.

06/02/18



SQUAD LFH – ISSY PARIS EN 5 CHIFFRES

06/02/2018

T-

T+

Coup de projecteur sur Issy Paris Hand, sixième club à inaugurer le nouveau dispositif #SquadLFH lancé à l'occasion de cette saison 2017-18. Découvrez 5 chiffres clés sur le club francilien.



[4] Le nombre de joueuses d'Issy Paris Hand présentes au Mondial 2017 en Allemagne. **Silje Solberg** a disputé la finale de la compétition avec la Norvège face à la France, **Crina Pintea** a été l'une des meilleures joueuses de la Roumanie, pensionnaire du groupe des Bleues au premier tour, **Veronika Mala** a réalisé une belle aventure avec la République Tchèque de Jan Basny, alors que **Lois Abbingh** a brillé avec les Pays-Bas.

[6] Le nombre d'années consécutives avec Issy Paris Hand sur le podium de la Ligue Féminine de Handball. Le club francilien a été vice-champion de France à trois reprises (2012, 2014, 2015), preuve de la régularité de ses performances depuis son retour au sein de l'élite.



Actuellement à Nantes, Kalidiatou Niakate a été formée à Issy Paris (photo : Bertrand Delhomme)

[18] Le nombre de joueuses sélectionnées avec l'équipe de France A, qui ont porté un jour les couleurs d'Issy Paris. On pense notamment à **Allison Pineau, Cléopatre Darleux, Sophie Herbrecht, Kalidiatou Niakate, Coralie Lassource, Amélie Goudjo, Tamara Horacek** etc.

[21,65] La moyenne d'âge de l'effectif des Lionnes pour la saison 2017-18. C'est l'un des plus jeunes de la Ligue Féminine de Handball, facteur qui met en avant la politique de formation du club francilien, qui mise sur ses jeunes espoirs.



© Céline DELY

(photo : Céline Dely / Issy Paris)

[5415] Le record d'affluence pour un match de la Ligue Féminine de Handball détenu par Issy Paris Hand. Cette affluence a été réalisée la saison dernière à l'occasion du choc contre le Brest Bretagne Handball, qui s'est joué au Vélodrome de St-Quentin-en-Yvelines.

06/02/18



E16LFH – TOULON, AVANT LA RUSSIE POUR ISSY PARIS

T-

T+

06/02/2018

Club au coeur de notre dispositif Squad LFH cette semaine, Issy Paris affronte le Toulon St-Cyr ce mercredi, dans le cadre de la 16e journée de la LFH.

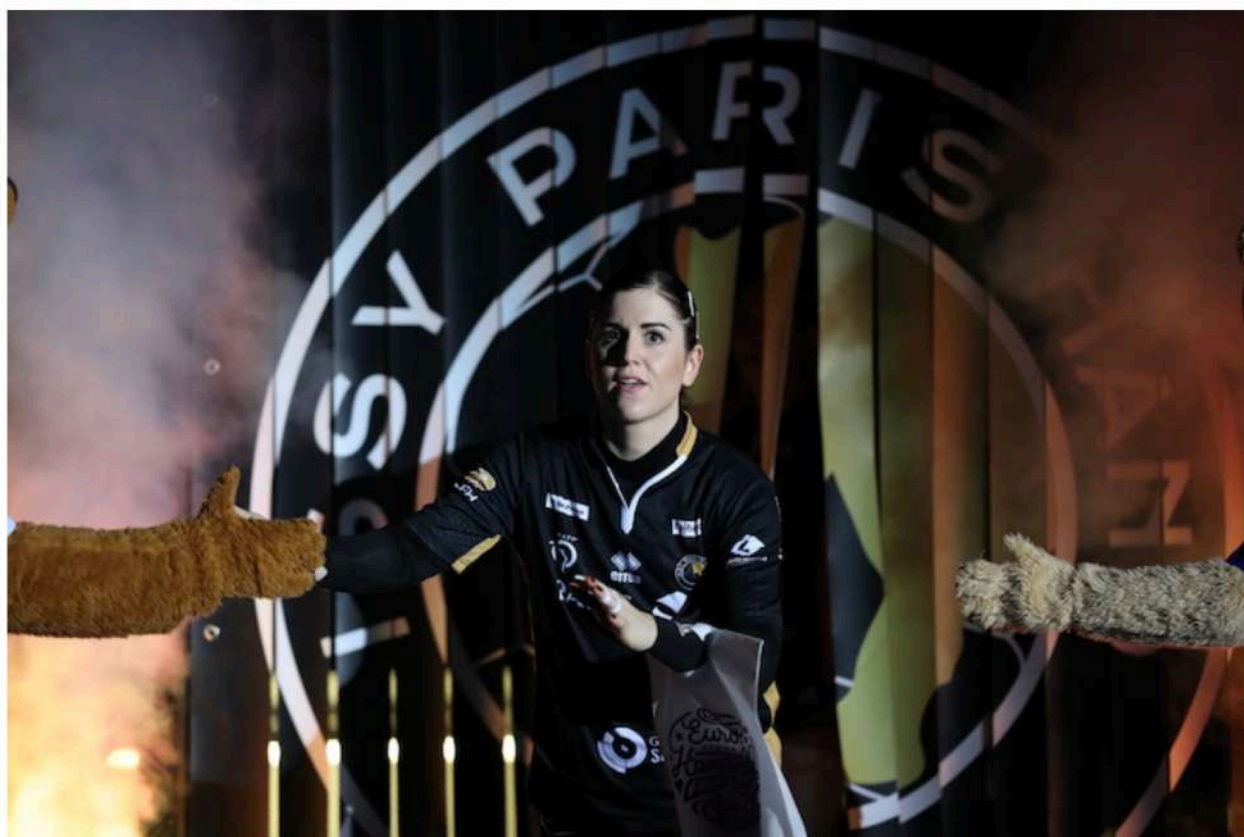

Semaine cruciale pour Issy Paris qui se prépare à disputer deux duels importants, en championnat et en Coupe EHF, avec ce mercredi la réception du Toulon St-Cyr dans le cadre de la J16, et dans la foulée un déplacement en Russie sur le parquet du HBC Lada. Avant de se projeter vers leur match décisif en Coupe d'Europe dans la course aux 1/4 de finale, les Lionnes doivent se projeter vers leur duel face au TSCV, qui pourrait quasiment valider leur place en playoffs en cas de succès. Les partenaires de **Tamara Horacek** ont l'occasion de prendre 12 points d'avance sur la neuvième place occupée actuellement par le Havre, et de retrouver le Top 4, à un petit point de la troisième place occupée par l'OGC Nice. Les joueuses **d'Arnaud Gandais** abordent donc ce rendez-vous avec beaucoup de détermination, et la volonté de marquer leur territoire face à des Varoises, qui comptent bien venir jouer les trouble-fête en terre francilienne.

Vainqueur du Havre (29-28, FM) lors de la J15, le TSCV a intégré le Top 8, et pourrait prendre un peu d'air en cas de succès demain soir face à IPH. Les protégées de **Sandor Rac** ont eu quasiment deux semaines pour préparer ce match, et vont miser sur leur fraîcheur, face à un adversaire qui enchaîne les matchs tous les trois jours depuis la reprise. Les co-équipières de **Laurène Catani**, lourdement défaits à domicile au match aller (18-26, FM), vont tenter de prendre leur revanche sur le parquet des Franciliennes, dans une rencontre qui s'annonce très engagée.

Issy Paris Vs Toulon St-Cyr mercredi à 20H30

08/02/18



E16LFH – ISSY PARIS N'A PAS TREMBLÉ FACE À TOULON

08/02/2018

T- T+

Sérieux et appliqué, Issy Paris Hand a décroché son 10e succès de la saison en LFH, en dominant le Toulon St-Cyr dans le cadre de la 16e journée de la LFH (34-25, FM).



(photo : Bertrand Delhomme)

Frustré de sa défaite sur le fil concédée le weekend dernier en Coupe EHF face à Kristiansand, Issy Paris Hand s'est parfaitement re-mobilisé pour défier le Toulon St-Cyr dans le cadre de la 16e journée de la LFH. Face à des Varoises en manque de rotations, les Lionnes ont livré une prestation sérieuse, pour parvenir à décrocher leur dixième succès de la saison en championnat (**34-25, FM**), qui leur permet de revenir à un petit point de la troisième place occupée par l'OGC Nice.

En première période, les deux formations se sont retrouvées au coude à coude (**15-15 à la MT**), et les partenaires de **Tamara Horacek** ont eu du mal à contenir le jeu rapide des Varoises, porté par une **Laurène Catani** percutante. Bousculées, les locales vont réagir en seconde période, en faisant preuve de plus de rigueur dans le secteur défensif. L'entrée de **Silje Solberg** dans les buts franciliens a apporté de la stabilité aux joueuses **d'Arnaud Gandais**, qui ont poursuivi leur festival offensif, dans le sillage d'une **Crina Pinte**a toujours aussi impressionnante (9/9 aux tirs). En tête à l'entrée du dernier quart d'heure (**25-20 à la 44'**), IPH n'a pas baissé en intensité, pour l'emporter sans trembler sur le score de **34 à 25**.

Issy Paris réalise le plein de confiance avant son déplacement en Russie ce weekend sur le parquet du HBC Lada, pour un match décisif dans la course à la qualification pour les 1/4 de finale de la compétition. Les Lionnes doivent impérativement l'emporter pour poursuivre leur aventure sur la scène européenne.

09/02/18



ITW – ARNAUD GANDAIS (ISSY PARIS) : « ON ABORDE CE MATCH AVEC BEAUCOUP DE GRAVITÉ »

[T-](#) [T+](#)

09/02/2018

Vainqueur mercredi du Toulon St-Cyr dans le cadre de la J16, Issy Paris s'est envolé dans la foulée pour la Russie, pour y disputer ce weekend un match décisif en Coupe EHF face au HBC Lada. L'occasion de recueillir les réactions d'Arnaud Gandais.



Vainqueur du Toulon St-Cyr ce mercredi dans le cadre de la 16e journée de la LFH (34-25, FM), Issy Paris Hand a réalisé le plein de confiance avant d'aborder son duel décisif du weekend en Coupe EHF face au HBC Lada. Parties en Russie dans la foulée de leurs victoire face au TSCV, les protégées d'Arnaud Gandais vont jouer leur avenir sur la scène européenne, et doivent impérativement l'emporter pour s'assurer une place en 1/4 de finale. Découvrez les réactions du technicien francilien avant ce rendez-vous important pour IPH.

Arnaud Gandais (entraîneur d'Issy Paris)

Bousculés en première période, vous avez fait la différence dans le second acte, en effectuant de nombreuses rotations. On imagine qu'il y a beaucoup de satisfaction de votre côté...

Nous n'avons pas fait une grande première mi-temps, mais nous avons mieux joué dans l'ensemble que Toulon. Défensivement, nous avons subi tous les impacts en pendant les 30 premières minutes, et nous n'étions pas dans le projet de jeu collectif. Forcément cela nous a mis en difficulté. Nous avons rectifié le tir en deuxième période, et en défendant mieux, nos gardiennes ont été meilleures, c'est un cercle vertueux...

[A lire aussi : le résumé du match](#)

On peut dire ce soir que votre banc a fait la différence face à une équipe de Toulon limitée en rotations.

Quand je dis qu'il y a un vrai potentiel sur le banc dans cette équipe je ne le cache pas, je le montre. Les filles qui ont du temps de jeu sur ces match, prouvent qu'elles sont dignes de ma confiance, et je suis satisfait de cela.

Avec ce succès, vous revenez à un point de la troisième place occupée par Nice. Il ne fallait pas rater cette occasion...

C'était un match à trois points, comme Bourg de Péage l'était... Il faut respecter toutes les équipes dans ce championnat et surtout ne pas se dire qu'il y a des matchs faciles. Objectivement nous avons perdu deux points à domicile contre Bourg de Péage, et j'espère qu'ils ne manqueront pas à la fin. Face à ce genre d'équipe, il faut absolument gagner à domicile, c'est très important.

Vous êtes désormais tournés vers le match décisif qui vous attend ce weekend en Russie face au HBC Lada...

On sait que ça va être compliqué en Russie, il va falloir à la fois courir, tenir les ballons, bien défendre, être solide... Nous avons à cœur de ne pas nous rendre le match compliqué ce soir, de nous centrer vraiment sur notre jeu, et j'ai vu de belles choses notamment en attaque, et c'est bien de capitaliser sur ce qu'on a réussi à bien faire ce soir. Après, on ne pourra pas avoir autant de temps pour rentrer dans notre match samedi.

Le HBC Lada est déjà assuré de terminer à la première place du groupe. Comment abordez-vous ce rendez-vous décisif ?

On aborde ce match avec beaucoup de gravité. C'est un match qui va définir notre avenir sur la scène européenne. Ça va être un match très compliqué, il n'y pas beaucoup de place... Je ne sais pas quel visage va proposer Lada, mais je ne peux pas croire qu'ils lâchent un match à domicile. On s'attend à un adversaire difficile à manoeuvrer, et j'espère qu'on arrivera à mettre beaucoup d'impact, parce que c'est peut-être là-dessus qu'elles peuvent faiblir. Si nous mettons beaucoup d'agressivité, est-ce qu'elles auront la volonté de rivaliser ? Ça va se jouer sur ces éléments.

09/02/18



EHF CUP (J06) – BREST ET ISSY PARIS ONT LEUR DESTIN EN MAIN

09/02/2018

T-

T+

Après avoir raté le coche le weekend dernier en Coupe EHF, le Brest Bretagne Handball et Issy Paris repartent au combat ce weekend pour tenter de valider leur place pour les 1/4 de finale de la compétition.



HBC Lada (RUS) Vs Issy Paris

Battu d'un but par le Vipers Kristiansand le weekend dernier au Vélodrome National de St-Quentin-en-Yvelines, Issy Paris Hand s'est compliqué la tâche dans la course à la qualification pour les 1/4 de finale de la Coupe EHF. Malgré ce résultat, IPH reste maître de son destin avant l'ultime journée du tour principal de la compétition, qui va emmener les Lionnes en Russie pour y défier le HBC Lada, leader actuel du groupe B. Pour s'assurer une place en 1/4 de finale, les partenaires de **Silje Solberg** doivent impérativement l'emporter, si elles ne veulent pas dépendre du résultat entre Copenhague et Kristiansand. Corrigées à l'aller par les Russes (17-27, FM), les Lionnes vont devoir livrer une tout autre copie, pour espérer renverser leurs adversaires dans leur antre. A noter que le HBC Lada est assuré de terminer à la première place de la poule, quelque soit le résultat de son duel face à Issy Paris. Un facteur qui pourrait jouer en faveur des Franciliennes, même si il est difficile d'imaginer les co-équipières de **Daria Dimitrieva** lâcher cette rencontre devant leur public.



Web-diffusion en direct sur la chaine officielle de l'EHF



10/02/18



Coupe EHF (D): Issy perd, mais attend...

Par [Sylvain Labbe](#)

Publié le 10 février 2018 à 16h55

Mis à jour le 10 février 2018 à 17h04

Les joueuses d'Issy-Paris n'ont peut-être pas tout perdu ce samedi, à l'occasion de leur défaite d'un petit but (25-24) sur le terrain des Russes du Lada Togliatti.

Un revers, qui doit beaucoup aux 9 buts de Daria Dimitrieva pour le compte de la sixième et dernière journée de la phase de poules de la Coupe de l'EHF, mais qui ne condamne pas encore complètement les Franciliennes ; leur sort dépend désormais d'une victoire que doit aller chercher le club de Copenhague chez les Norvégiennes de Kristiansand.



11/02/18



EHF CUP (F) - J6 ISSY-PARIS ÉLIMINÉ

le 11 février 2018, par Kucerka



Dès le début de sa campagne européenne, Arnaud Gandais, l'entraîneur parisien avait prévenu : ***“si nous devons jouer notre qualification en Russie lors de notre dernière journée, cela sera très compliqué.”***

Malheureusement, après leur revers à domicile la semaine passée contre le Vipers Kristiansand (24-25), le scénario redouté par les Parisiennes s'est finalement déroulé. L'équation était simple : une victoire les qualifiait pour les quarts de finale tandis qu'une défaite ou un nul les laissait dépendantes du résultat des Norvégiennes.

Malgré un très gros match au Lada Togliatti, IPH s'est incliné (24-25) et, quelques heures plus tard, les Vipers battaient Copenhague (30-23). Ce combiné de résultats a fait glisser les Parisiennes à la troisième place de leur groupe pour la première fois... au plus mauvais moment.

Au regard de leur parcours dans cette phase de groupe, les Parisiennes peuvent évidemment avoir des regrets. Elles se retrouvent éliminées, un point derrière les Norvégiennes de Kristiansand, contre qui elles ont perdu au Vélodrome National lors de la cinquième journée (24-25). Mais avant cette défaite, il y a aussi eu ce match nul face à Copenhague (28-28), concédé dans les toutes dernières secondes alors qu'elles menaient. Sur le papier, IPH est éliminé avec un nul et deux défaites d'un but !

Brest reste donc la dernière chance française pour une qualification en quarts de finale. Les Bretonnes reçoivent Kuban ce dimanche (15 heures).

11/02/18



L'ÉQUIPE

Handball Coupe EHF (Femmes)

Coupe EHF (F) : Brest qualifié en quart de finale, Issy Paris éliminé

Publié le dimanche 11 février 2018 à 17:00 | Mis à jour le 11/02/2018 à 17:17

Brest a enfin validé son ticket pour les quarts de finale de la Coupe EHF en battant facilement Kuban (30-16). De son côté Issy Paris sort aux portes des quarts de finale.

[f Partager sur Facebook](#)

[Tweeter](#)

[G Google+](#)

5 partages



Allison Pineau et ses coéquipières de Brest se sont qualifiées pour les quarts de finale de la Coupe EHF. (Olivier STEPHAN/BBH /) (L'Equipe)

Brest avait déjà eu la possibilité de se qualifier face à Craiova mais avait raté l'occasion. Ce dimanche, la qualification pour les quarts de finale de la Coupe EHF est officielle après la large victoire des coéquipières d'Allison Pineau sur les Russes de Kuban (30-16). Les Bretonnes ont été un peu accrochées en première mi-temps (12-9 à la pause) avant de mettre un coup d'accélérateur, fatal à leurs adversaires (18-7 sur la seconde période). Une victoire avec la manière qui leur offre également la première place de leur groupe.

16/02/18



E17LFH – DIRECTION LE HAVRE POUR ISSY PARIS

T- T+

16/02/2018

Déplacement en Normandie au programme du weekend pour Issy Paris Hand qui se prépare à affronter le Havre, dans le cadre de la 17e journée de la LFH.



Désormais pleinement tourné vers le championnat suite à son élimination en Coupe EHF, et sa qualification en 1/4 de finale de la Coupe de France, Issy Paris Hand se déplace en Normandie ce weekend pour y défier le Havre Athletic Handball, dans le cadre de la 17e journée de la LFH. Solides vainqueurs du Toulon St-Cyr lors de la J16, les joueuses **d'Arnaud Gandais** vont chercher à enchaîner face à des Havraises en difficulté depuis plusieurs semaines, qui doivent composer avec un effectif diminué par les blessures. Les partenaires de **Marina Pantic** restent sur deux revers de rang face à des concurrents directs dans la course aux playoffs, et vont avoir la lourde tâche d'accueillir une formation francilienne en pleine possession de ses moyens, malgré la fatigue accumulée depuis la reprise. Alors que Nantes (5e) va effectuer un déplacement périlleux à Besançon, Issy Paris Hand a l'occasion face au havre de conforter sa quatrième place au classement, de quoi motiver les troupes avant ce duel qui s'annonce engagé.

Le Havre Vs Issy Paris samedi à 20H

15/02/18



CDF (1/8) – CA PASSE POUR BREST, ISSY PARIS ET METZ

15/02/2018

T- T+

Après les qualifications du Brest Bretagne Handball, d'Issy Paris Hand et du Metz Handball, on connaît les huit formations qui disputeront les 1/4 de finale de la Coupe de France.



Grâce à leurs succès respectifs, le **Brest Bretagne Handball**, **Issy Paris Hand** et le **Metz Handball** complètent le contingent des équipes qualifiées pour les 1/4 de finale de la Coupe de France. Pour leur entrée en lice, les trois formations se sont imposées avec plus ou moins de difficultés, comme en témoignent les résultats de ce mercredi.

Opposé à Besançon, Metz a dû batailler pour décrocher sa place en 1/4 de finale. Comme en championnat, les partenaires de **Grâce Zaadi** ont fait la différence dans le money-time, après une partie très accrochée et indécise (**27-28, FM**). L'ESBF a une nouvelle fois effleuré la victoire contre les Messines, mais n'est pas parvenu à concrétiser ses efforts et sa belle prestation. Tenant du titre, Metz s'est fait peur, mais va poursuivre l'aventure dans une compétition qui lui tient à cœur. De son côté, le Brest Bretagne Handball a parfaitement maîtrisé son sujet sur le parquet de Mérignac, co-leader actuel de D2F. Les Bretonnes ont dominé les débats pendant 60', pour s'offrir une qualification sans fausse note (**22-40, FM**). Enfin, Issy Paris Hand n'a pas tremblé sur le parquet de Vaulx en Velin (D2F) pour décrocher son ticket pour l'étape suivante. Accrochées en début de match, les joueuses d'**Arnaud Gadais** sont montées en puissance progressivement (**11-16 à la MT**), pour prendre le meilleurs sur leurs adversaires (**24-34, FM**). Finalistes de la dernière édition de la Coupe de France, les Lionnes seront de la partie en 1/4 de finale.

7 clubs de la LFH et un club de D2F seront de la partie en 1/4 de finale de la Coupe de France avec Nice, Toulon St-Cyr, Chambray Touraine, Nantes, Metz, Issy Paris, Brest Bretagne et St Amand les Eaux (D2F).

Rendez-vous ce dimanche aux alentours de 20H, sur la chaîne **L'Équipe**, pour suivre en direct le tirage au sort des 1/4 de finale de la Coupe de France, réalisé en présence d'**Angélique Spincer** et d'**Océane Sercien-Ugolin** (Issy Paris). Un tirage intégral va être réalisé pour cette nouvelle étape de la Coupe de France, qui se tiendra le week-end du **10-11 mars**, sous réserve de modifications en fonction des diffusions TV. En cas de qualification, les formations engagées sur la scène européenne joueront le mercredi 14 mars.

17/02/18



E17LFH – ISSY PARIS VALIDE SA PLACE EN PLAYOFFS

[T-](#) [T+](#)

17/02/2018

Vainqueur du Havre (24-30, FM), Issy Paris Hand a assuré sa place dans le Top 8 de la phase régulière du championnat, validant ainsi son ticket pour les playoffs de la LFH.



Au terme d'un duel très accroché, Issy Paris Hand est parvenu à prendre le meilleur sur le Havre Athletic Handball (**24-30, FM**), dans le cadre de la 17^e journée de la LFH. Grâce à ces trois points, les Lionnes sont désormais assurées de terminer dans le Top 8 de la LFH à l'issue de la phase régulière du championnat, et donc de participer aux playoffs. Bousculées par des Havraises décomplexées, les partenaires de **Sonja Frey** ont dû batailler pour s'offrir ce précieux succès (**11-13 à la MT puis 21-22 à la 50'**). Au coude à coude avec leurs adversaires du soir à l'entrée des dix dernières minutes, les joueuses de **Roch Bedos** ont craqué dans le sprint final, encaissant un terrible 3-8. Une fin de match bien maîtrisée par les visiteuses, qui ont fait parler leur expérience pour prendre le dessus sur une formation normande en manque de rotations. IPH signe une 11^e victoire cette saison en LFH, et reste au contact de la troisième place occupée par l'OGC Nice.

17/02/18

L'ÉQUIPE**Handball** D1 (Femmes)

17e journée : Toutes les équipes en déplacement l'ont emporté

Publié le samedi 17 février 2018 à 23:01

Nantes à Besançon (32-26), Nice à Fleury (25-24), Issy au Havre (30-24), Brest à Chambray (22-17) et Metz à Toulon (28-21), toutes les équipes qui jouaient à l'extérieur l'ont emporté samedi soir. Metz, Brest et Nice conservent les trois premières places de la D1 féminine.



Ana Gros a réussi un impressionnant 9/11 face à Toulon. (F.Mons/L'Equipe)

Il faisait bon partir en vadrouille samedi soir pour la 17e journée de D1 féminine. Après la victoire de Bourg-de-Péage à Dijon vendredi (26-25), toutes les équipes qui se déplaçaient samedi l'ont également emporté.

19/02/18



LFH : les vainqueurs sont de sortie

19 Février 2018 | France > LFH

Résumé de la 17ème journée.

Toutes les équipes qui se déplaçaient ce week-end se sont imposées. Avec plus ou moins d'aisance, le Top 5 a fait le plein et agrandit la cassure avec le reste de la France. En bas de classement, Bourg-de-Péage laisse Dijon végéter en dernière position.

L'alignement des planètes est assez rare pour être monté en épingle. Une session de championnat sans victoire à domicile, ce n'était plus arrivé depuis la dixième journée de l'exercice 2013-2014. Le fait que le quinté de tête soit en vadrouille a grandement aidé à rendre ce tableau monochrome. Mais les situations ont été hétérogènes.



© Céline Dély

Chambray tombe en panne sèche

En déposant **Besançon** dans le quart d'heure final (20-17, 40' puis 21-22, 47' et 26-32, 60'), notamment grâce à une Karichma Ekoh en lévitation (6/6, pour 18 minutes de jeu), **Nantes** a quasiment assuré sa place dans le Top 5. Le NLA possède huit longueurs d'avance sur les Franc-Comtoises et Fleury, sixièmes ex aequo. Il garde le contact avec Nice et **Issy/Paris**, qui a également maté **Le Havre** à l'usure, dans le quatrième quart-temps (24-30). Jusqu'au penalty transformé par Sonja Frey (17-20), il n'y avait en effet jamais eu plus de deux buts d'écart entre Normandes et Franciliennes.

24/02/18



E18LFH – ISSY PARIS ACCUEILLE DIJON EN CLÔTURE DE LA J18

24/02/2018

T- T+

Issy Paris se prépare à accueillir Dijon ce dimanche, en clôture de la 18e journée de la Ligue Féminine de Handball.



Depuis son accroc à domicile contre Bourg de Péage lors de la J12, Issy Paris Hand (4e) n'a plus perdu en LFH, avec quatre victoires et un match nul. Les Lionnes vont tenter d'enchaîner ce dimanche lors de la réception de Dijon (12e), en clôture de la 18e journée de la phase régulière du championnat. Après le succès de Nice contre Besançon, les joueuses **d'Arnaud Gandais** doivent s'imposer pour rester au contact de la troisième place occupée par les Aiglones, et il faudra pour cela prendre le meilleur sur une formation dijonnaise dos au mur. Tombées le weekend dernier dans leur Palais des Sports face à Bourg de Péage, les protégées de **Christophe Maréchal** se retrouvent en difficulté dans la course au maintien, et doivent rattraper ce faux pas à domicile, par un exploit à l'extérieur. La tâche s'annonce difficile pour les partenaires de **Martina Skolkova**, mais nul doute que les Bourguignonnes vont tout tenter pour faire vaciller les Franciliennes. Aux Lionnes de faire preuve d'autorité devant leur public, pour éviter de vivre une soirée difficile face au CDB 21.

Issy Paris Vs Dijon dimanche à 17H

27/02/18



E18LFH – ISSY PARIS FAIT LE PLEIN DE CONFIANCE AVANT METZ

T- T+

25/02/2018

Victoire sans trembler décrochée par Issy Paris Hand qui a nettement dominé Dijon (30-17, FM), en clôture de la 18e journée de la Ligue Féminine de Handball. Les Lionnes font le plein de confiance avant la réception du Metz Handball, mercredi prochain.



(photo : Bertrand Delhomme)

Belle journée pour Issy Paris Hand qui a nettement dominé le Cercle Dijon Bourgogne (30-17, FM), en clôture de la 18e journée de la Ligue Féminine de Handball. Les Lionnes ont réalisé un incroyable début de match, en infligeant un terrible 14-2 en 20' à des Dijonnaises médusées, qui ont eu énormément de mal à entrer dans leur match. Impériales en défense, appliquées dans le secteur offensif, les Franciliennes ont fait le plein en première période (17-5 à la MT), leur permettant d'aborder sereinement la deuxième période. Profitant de ce net avantage, **Arnaud Gandais** a réalisé une large revue d'effectif, de bonne augure avant la réception du Metz Handball mercredi prochain en ouverture de la J19. Si les partenaires de **Martina Skolkova** se sont montrées plus en réussite dans le second acte, le retard accumulé plus tôt était bien trop important pour espérer quelque chose dans ce duel. Avec ce nouveau succès, IPH reste au contact de la troisième place occupée par Nice, et peut désormais se tourner sereinement vers le choc à venir.

27/02/18



E19LFH – CHOC À VENIR ENTRE ISSY PARIS ET METZ

27/02/2018

T-

T+

Issy Paris Hand (4e) se prépare à accueillir le Metz Handball (1er) en ouverture de la 19e journée de la LFH. Un duel au sommet pour les Lionnes, qui vont tenter de faire tomber les Dragonnes pour la première fois de la saison.



Après le Vardar Skopje en Ligue des Champions, le Metz Handball se prépare à un nouveau choc, cette fois-ci face au Issy Paris Hand, dans le cadre de la 19e journée de la LFH. Un match compliqué en perspective pour les joueuses **d'Emmanuel Mayonnade**, placé entre deux gros chocs en Ligue des Champions, avec dans la foulée un déplacement à venir ce weekend en Hongrie, pour y défier le FTC Rail Cargo Hungaria. Invaincues en championnat depuis le début de la saison, les partenaires de **Xenia Smits** vont tenter de le rester face à un adversaire en pleine confiance. Les protégées **d'Arnaud Gandais** restent sur quatre succès de rang en LFH, dont une victoire aboutie face à Dijon le weekend dernier (30-17, FM). Les Lionnes attendent de pied ferme le champion de France en titre, avec la ferme intention d'infliger la première défaite de la saison en championnat aux Dragonnes. Les co-équipières de **Silje Solberg** devront pour cela réaliser le match parfait, face à des Messines qui se déplacent en terre francilienne avec des ambitions. Un beau combat en perspective, qui devrait offrir son lot de rebondissements !

Issy Paris Vs Metz mercredi à 19H30

28/02/18

L'ÉQUIPE



Handball D1 (Femmes)

Metz, tenu en échec par Issy, perd ses premiers points cette saison

Publié le mercredi 28 février 2018 à 22:37

Metz a perdu ses deux premiers points de la saison, mercredi lors de son déplacement à Issy (30-30).



Metz concède son premier nul de la saison. (F.Faugere/L'Equipe)

Metz domine tellement le Championnat que réussir un match nul contre les Lorraines relève quasiment de l'exploit cette saison. C'est ce qu'a réussi Issy mercredi à domicile (30-30). Metz reste invaincu avec 18 victoires et un nul, donc, en 19 journées. Le club francilien est lui 3e, à 11 points du leader. Dans l'autre match de la soirée, Brest (2e) a dominé Le Havre (27-22). 🔥

28/02/18



E19LFH – ISSY PARIS A EFFLEURÉ LA VICTOIRE FACE À METZ

T- T+

28/02/2018

Dominateur, Issy Paris Hand est passé à deux doigts de faire tomber le Metz Handball pour la première fois de la saison en LFH. Les deux équipes se sont séparées sur un score de parité (30-30, FM), en ouverture de la J19.



réaliser l'exploit de faire tomber le Metz Handball pour la première fois de la saison (30-30, FM). Les joueuses d'**Arnaud Gandais** ont livré une très belle prestation pendant 50', avant de connaître un coup de moins bien sur le finish, qui a permis aux Dragonnes de revenir dans la partie, grâce à une abnégation sans faille. Dominées d'entrée de jeu par des Lionnes conquérantes (13-7 à la 18'), les partenaires de **Grâce Zaadi** se sont accrochées tant bien que mal, et ont fait preuve de caractère pour revenir dans la partie avant la pause (16-12 à la MT). Malmenées par des Franciliennes portées par une **Sonja Frey** intenable, les Messines ne sont pas passées loin de leur premier revers de la saison, menées de sept longueurs à l'entrée du dernier quart d'heure (26-19 à la 46'). Mais les protégées d'**Emmanuel Mayonnade** se sont rebellées dans le dernier quart d'heure, profitant de la petite baisse de régime des Parisiennes, qui ont eu du mal à contenir le jeu à 7 des Dragonnes. Grâce à une fin de match canon, Metz est parvenu à revenir à hauteur d'Issy Paris, et à arracher le match nul dans les dernières secondes de la rencontre, sur un ultime but de **Grâce Zaadi**. Les Messines préservent leur invincibilité en championnat, et vont désormais prendre la direction de la Hongrie pour le match capital qui l'attend ce weekend en Ligue des Champions face au FTC Rail Cargo Hungaria.

01/03/18



LIGUE FÉMININE

Metz Handball a tremblé à Issy-Paris

Malmené pendant quarante-cinq minutes, affichant d'étonnantes lacunes, Metz, privé de Smits et Houette, a réalisé un final grandiose pour arracher le match nul à Issy-Paris ce mercredi soir (30-30).

VU 2063 FOIS | LE 01/03/2018 À 05:05 |



Metz n'est pas invulnérable. Issy-Paris en a apporté la preuve, ce mercredi, en déjouant tous les a priori et les pronostics (30-30). Sur leur terrain, Tamara Horacek et ses coéquipières ont réussi ce qu'aucune autre équipe n'avait fait avant elles. Secouer le champion de France, le devancer au score pendant cinquante-neuf minutes, le mettre face à ses propres lacunes, écœurer sa défense... « Comment ? On croit en nous et on n'arrive pas là en se disant qu'elles sont beaucoup trop fortes », explique la fille de Vesna, brillante hier soir.



Les deux équipes se sont finalement quittées sur un résultat nul qui ne reflète pas la teneur de la rencontre mais qui témoigne d'une rare force de caractère. En dix minutes, au cours d'un money-time complètement fou, les Messines ont refait un retard de quatre buts pour rester invaincues en championnat.

Les chiffres

Pour en arriver là, les Messines ont dû surmonter une entame catastrophique (3-0, 6e ; 8-5, 12e). Les deux temps morts posés par Emmanuel Mayonnade en l'espace de quatre minutes racontent toute la paralysie de Lorraines incapables de jouer juste. Après un bref sursaut, elles ont replongé de plus belle en fin de première période, passant huit longues minutes sans la moindre solution (14-10, 21e ; 16-10, 29e). Transparente en attaque placée (un seul but dans le jeu), Ana Gros limitait la casse sur jets de sept mètres.

La première

Il en fallait plus pour rattraper une équipe parisienne excessivement agressive en défense, brillante en attaque et portée par deux joueuses en grande réussite : Solberg (12 arrêts) et Frey (8 buts). Sans être jamais vraiment entré dans son match, Metz regagnait le vestiaire avec quatre buts de retard. Dans une position de chasseur qu'il n'avait jamais occupée cette saison. Après la pause, le champion de France en titre pensait avoir amorcé son retour mais les Parisiennes, proches de l'exploit, s'accrochaient à leur avantage (23-17, 42e).

Le festival

« Ici, c'est Paris », clamait le speaker du Palais des sports. Mais Metz est un peu partout chez lui et il n'avait pas encore tiré un trait sur cette invincibilité à laquelle il s'accroche depuis dix-huit matches. Alors qu'Issy commençait à marquer le pas physiquement, Laura Flippes puis Grace Zaadi trouvaient le remède miracle. Hier soir, il s'appelait Ailly Luciano. L'aîlière droit néerlandaise a réalisé un festival face à Solberg, marquant cinq buts coup sur coup (30-29, 57e) pour un rendement quasi parfait (8/9). Elle n'a raté qu'une tentative : la dernière, celle qui aurait pu offrir la victoire aux siennes à 1'30 de la fin. C'est finalement Grace Zaadi, dans une nouvelle sortie de grande classe, qui a assuré le match nul dans les toutes dernières secondes, sur une récupération aussi désespérée que magnifique.

08/03/18



STARLIGUE

LA LNH ET LA LFH MAIN DANS LA MAIN À CARPENTIER

le 8 mars 2018, par Dalibor

Brèves | LFH | LSL

 J'aime 183

 Tweeter

 G+

Les ligues masculine et féminine de handball vont unir leurs forces pour une grande soirée de handball à la Halle Carpentier le 28 mars.

Pour la première fois depuis l'arrivée de beIN Sports comme diffuseur de la LNH et la LFH, les deux ligues organiseront une soirée conjointe le 28 mars, à la Halle Carpentier de Paris. A cette occasion, et sous l'impulsion du nouveau président de la Ligue Nationale de Handball Olivier Girault, trois clubs franciliens se partageront l'affiche devant les caméras de beIN Sports. A 18h30, Issy-Paris recevra Nantes dans le cadre de la 21ème journée de LFH avant qu'à 20h50, Ivry ne reçoive le Paris Saint-Germain, dans un match qui comptera pour la 19ème journée de Starligue. Les deux matchs seront retransmis en direct sur beIN Sports 1. D'autres initiatives avaient déjà vu les jours les saisons précédentes, notamment en 2016, lorsque Issy-Paris et Metz s'étaient affrontées en lever de rideau de Créteil – Nantes. Mais jamais les rencontres n'avaient eu l'honneur d'être diffusées.

12/03/18



L'ÉQUIPE

Handball D1 (Femmes)

Lucie Satrapova rejoint Issy-Paris

Publié le lundi 12 mars 2018 à 16:36

Lucie Satrapova (28 ans), gardienne internationale tchèque, va rejoindre le club parisien où elle remplacera la Norvégienne Silje Solberg.

[Partager sur Facebook](#)

[Twitter](#)

[Google+](#)

31 partages



Lucie Satrapova sous le maillot de la République tchèque. (Jonathan Nackstrand/AFP)



Issy-Paris était le seul club de haut de tableau à ne pas encore avoir recruté. C'est chose faite. Selon nos informations, le club parisien (5e de D1) a obtenu la signature de Lucie Satrapova pour les deux prochaines saisons. Gardienne internationale tchèque, vue à son avantage pendant le Mondial en décembre (61 arrêts à 31% de réussite), Satrapova (28 ans, 1,83 m) arrive du club suédois de Kristianstad.

Dans la capitale, elle remplacera la Norvégienne Silje Solberg, qui ambitionne de jouer la Ligue des champions. Issy-Paris devrait aussi perdre son arrière gauche et meilleure buteuse, l'internationale néerlandaise Lois Abbingh, en fin de contrat en juin.



13/03/18



NEWS – SATRAPOVA REMPLACERA SOLBERG À ISSY PARIS

T- T+

13/03/2018

Silje Solberg sur le départ, Issy Paris a annoncé le recrutement de l'internationale tchèque Lucie Satrapova, qui viendra remplacer la Norvégienne dans les buts franciliens la saison prochaine.



Recrutée en 2016, **Silje Solberg** quittera Issy Paris à la fin de la saison après deux ans passés sous les couleurs franciliennes. L'internationale norvégienne sera remplacée par **Lucie Satrapova**, qui évolue cette saison sous les couleurs du club suédois de Kristianstad. A 27 ans, la partenaire de **Veronika Mala** avec la sélection tchèque, possède une solide expérience de la scène internationale. Elle s'est engagée pour deux saisons en faveur d'Issy Paris, et ouvre le recrutement d'IPH pour l'exercice 2018-19. Elle formera la paire avec **Déborah Danguueger** dans les buts parisien.

13/03/18



LFH - TRANSFERT

SATRAPOVA S'ENGAGE AVEC ISSY-PARIS

le 13 mars 2018, par Dalibor

Brèves | France | LFH

J'aime 34

Tweeter

G+



Discret sur le marché des transferts depuis le début des annonces, Issy-Paris dévoile l'arrivée d'une nouvelle gardienne pour la saison prochaine : Lucie Satrapova. A 27 ans, la gardienne internationale tchèque rejoindra sa compatriote Veronika Mala. Cette saison, Satrapova évoluait à Kristianstad, en Suède. Elle s'est engagée pour deux ans. Elle remplacera numériquement Silje Solberg qui quittera IPH en fin de saison.

14/03/18



Hand – LFH (transfert) – Lois Abbingh (Issy-Paris-Hand) pose ses valises à Rostov

Par Achille Castelnau le 14 mars 2018 à 16h25

Mots clés : LFH, Lois Abbingh, Rostov, transfert

 J'aime 4

 Tweet

L'internationale néerlandaise Lois Abbingh s'est engagée avec Rostov et quittera donc Issy Paris Hand à la saison.

Avec ce nouveau défi, la Néerlandaise va découvrir un cinquième pays après les Pays-Bas, l'Allemagne, la Roumanie et la France. Révélation du Mondial 2015 au Danemark où elle avait mené sa sélection jusqu'en finale, perdue face à la Norvège, Lois Abbingh était en fin de contrat en juin prochain avec le club parisien et c'est donc en Russie que s'écrira la suite de sa carrière. Pour les Lionnes compenser le départ de leur atout offensif numéro 1 ne sera pas une mince affaire. Lois Abbingh tournait cette année à 5,8 buts par match. Des statistiques qui faisaient d'elle la meilleure réalisatrice du club.



Handball : les filles d'Issy-Paris quittent la Coupe de France

🏠 > Sports > Sports en Ile-de-France | F.Gi. | 14 mars 2018, 22h11 | [f](#) [t](#) [m](#) [o](#)



Toute la déception de Tamara Horacek, l'arrière d'Issy-Paris battue par son ancien club de Metz malgré ses 7 buts. LP/Icon Sport/Sandra Ruhaut

Battues (20-24) par Metz ce mercredi soir à domicile, les Isséennes sont éliminées en quart de finale.

Cette fois, il n'y a eu ni suspense ni exploit. Il y a deux semaines en D1 féminine, Issy-Paris avait réussi à faire perdre au leader Metz ses premiers points de la saison en décrochant le nul (30-30) au terme d'un money-time fou. Le scénario a été différent ce mercredi soir en quart de finale de la Coupe de France au palais des sports d'Issy.

Le remake de [la finale de l'an dernier, déjà remportée \(33-29\) par les Messines](#), a rapidement tourné en faveur des invincibles Lorraines. A la pause (6-12), la messe était presque dite pour les Franciliennes, qui ne sont pas parvenues à renverser les futures quarts-de-finaliste de la Ligue des Champions (les 7 et 14 avril contre Bucarest). Au mieux, elles ont réussi à recoller à quatre longueurs, écart affiché par le tableau d'affichage à la sirène (20-24).

14/03/18



L'ÉQUIPE

Handball

Transferts

Lois Abbingh quitte Issy Paris pour Rostov (Russie)

Publié le mercredi 14 mars 2018 à 11:43 | Mis à jour le 14/03/2018 à 11:43

L'arrière gauche néerlandaise d'Issy Paris, Lois Abbingh, évoluera la saison prochaine en Russie. Elle s'est engagé avec Rostov.



Nouvelle expérience pour Lois Abbingh. (F.Faugere/L'Equipe)

Après les Pays-Bas, l'Allemagne, la Roumanie et la France, Lois Abbingh va découvrir un nouveau championnat. L'arrière gauche d'Issy Paris (25 ans), meilleur buteuse du club cette saison (5,8 buts par match), rejoindra le club russe de Rostov à la fin de son contrat, qui se termine en juin prochain.

Abbingh a décroché trois médailles internationales avec la sélection néerlandaise : l'argent (2015) et le bronze (2017) aux Mondiaux et l'argent aux championnats d'Europe (2016). 🔴

15/03/18



CDF (F) - 1/4

METZ ÉLIMINE ISSY-PARIS SANS TREMBLER

le 15 mars 2018, par Dalibor

Brèves | Coupes | France

J'aime 59

Tweeter

G+



Quinze jours après s'être croisés en championnat (30-30), Issy-Paris et Metz se retrouvaient hier en quart de finale de Coupe de France. Si le match précédent avait été riche en rebondissement, les Messines ont cette fois-ci maîtrisé leur sujet (24-20). Elles retrouveront Brest, Nice et Toulon Saint-Cyr en demi-finale.

Pour le handball champagne, on repassera. Avec beaucoup de déchets techniques de part et d'autre du terrain, ce quart de finale ne restera pas dans les annales. *"Handballistiquement, pas sûr que ce match ait été de grande qualité,* note Manu Mayonnade, l'entraîneur messin. *Mais parfois, qu'importe le flacon, pourvu qu'on ait l'ivresse !"*



Tenant du titre, Metz a finalement réussi à dominer son adversaire grâce à une première période plus aboutie. Face à un Issy-Paris au ralenti en attaque – seulement deux buts marqués dans le dernier quart d’heure des trente premières périodes – les Messines n’en demandaient pas temps pour faire le trou. *“On perd beaucoup beaucoup trop de ballons, pas forcément sous la pression ni la contrainte adverse, regrette le technicien lorrain. On rate pas mal de tirs aussi. Mais Issy-Paris aussi.”* Avec un +6 à la pause (6-12, MT), la rencontre était déjà pliée.



A l’exception de Tamara Horacek, volontaire et entreprenante, et Sonja Frey, de retour de blessure, jamais les Parisiennes n’auront réussi à trouver beaucoup d’autres solutions offensives. *“On voulait jouer vite mais on a utilisé beaucoup de cartouches sur des situations pas vraiment favorables, on leur a redonné trop de ballons rapidement...”,* note Arnaud Gandais, l’entraîneur parisien. *“On ne fait pas une grande partie en attaque en première même si on a réussi à camoufler en jouant à 7 contre 6 par exemple. On a des joueuses qui sont passées au travers et qu’on attend à un autre niveau. L’enjeu a beaucoup*

pesé sur la première période.”

Pourtant revenu à cinq buts par deux fois (10-15, 36’ puis 17-22, 53’), Issy-Paris aura raté quatre ballons pour accrocher le -4 à cause de tirs arrêtés par Marina Rajcic ou de pertes de balle. *“On produit un meilleur handball en deuxième période mais on est parti de trop loin, regrette Gandais. En plus, on s’est fait beaucoup sanctionné... On est vraiment frustré d’être éliminé. Mais objectivement, Metz a été plus fort et on mérite de perdre.”*

Metz poursuit donc sa route pour tenter de décrocher une neuvième coupe de France de son histoire et se rajoute au moins un mach dans sa fin de saison qui s’annonce dantesque. *“Je suis très content de la qualification, sourit Manu Mayonnade. Les filles ont eu du caractère. Après avoir été bien chahuté ici il y a quelques jours, on est allé la chercher. Maintenant, on espère vraiment recevoir la demie chez nous car notre match à Bucarest est prévu un vendredi soir. J’ai senti mon équipe un peu fatigué malgré tout donc il va falloir réussir à gérer ça.”*

Issy-Paris – Metz 20-24 (6-12)

ISSY-PARIS – Gardiennes : Danguueger (0 arrêt /1), Solberg (19 arrêts /42) – Joueuses de champ : Sercien-Ugolin (2/6), Pinteau (0/2), Oftedal (1/2), Horacek (7/13), Abbingh (1/4), Mazens (0/1), Fofana, Lassource, Bulleux (1/2), Frey (6/7), Golba, Deba (2/3)

METZ HANDBALL : Gardiennes :Rajcic (6 arrêts /23), Csapo (0 arrêt/3) – Joueuses de champ : Edwige, Gros (7/14), Zaadi (4/7), Flippes (2/3), Nocandy (0/1), Houette (3/7), Landre (1/4), Kanor O (1/2),Smits (1/4) Sajka, Maubon (4/5), Luciano (1/1)

A Issy, Clément Domas

17/03/18



Le Télégramme

LFH. Brest arrache le nul face à Issy-Paris (24-24)

Publié le 17 mars 2018 à 22h06 Modifié le 17 mars 2018 à 23h09



Dans un match où elles ont couru après le score pendant toute la partie, les Brestoises, dans un final étouffant, n'ont réussi à arracher qu'un match nul inespéré mais qui n'arrange pas leurs affaires, Nice pouvant, d'ici la fin de la phase régulière, leur reprendre la deuxième place. A l'issue d'une première mi-temps ratée dans les grandes largeurs, à l'issue de laquelle elles étaient menées de 5 buts (9-14), l'Arena croyait durant le dernier quart d'heure qu'elles allaient arracher un succès inespéré (22-22, 54e). Mais, finalement, Issy tenait le coup jusqu'au bout. Pas illogique, finalement (24-24).

La fiche technique

Arena de Brest. 3.848 spectateurs.

Arbitres : MM. Mourad Bounouara et Richard Thobie.

Brest BH : Darleux, Quiniou (GB); Tissier (2), Pineau (4), Copy (1), N'Gouan (), Prouvensier (2), Sand (1), Pop-Lazic (4), Stoiljkovic (6), Coatanea (1), Burlet (), Limal (), Mangué (3).

Exclusions : 2X 2'.

Issy-Paris : Dangeuger, Solberg (GB); Pintea (6), Ofetdal (), Horacek (3), Mazaens (1), Fofana (), Lassource (), Bulleux (1), Frey (2), Mala (), Deba (1).

Exclusions : 5X 2'.

17/03/18



MADAMSPORT
L'ACTU SPORT AU FÉMININ

HANDBALL LIGUE FEMININE 20e Journée : Brest tenu en échec par Issy

Ligue Féminine (LFH)

≡ Ligue Féminine (LFH) ⌚ 17 mars, 2018 📄 0

Allison Pineau et Brest ont été tenus en échec par Issy-Paris lors de la 20^e journée du Championnat de LFH.

Brest, deuxième du Championnat, a fait match nul 24-24 avec Issy-Paris.

Les Brestoises qui jouaient à domicile, voient Nice, vainqueur de Toulon Saint-Cyr revenir à deux points.

Solides dauphines de Metz une bonne partie de la saison, Brest avec ce résultat nul voit les Niçoises se rapprocher alors que les play-offs se profilent. Les Brestoises laissent deux points en route. Nice quant à lui revient à deux points des Bretonnes.



Pauline Coatanéa, Crédit-Photo : Brest Bretagne

Dans les autres matches de la soirée, Nantes a mis Le Havre dans le rouge (25-21). Les Normandes sont dernières du Championnat, à un point de Dijon.

17/03/18



L'ÉQUIPE

Handball D1 (Femmes)

Division 1 : Brest tenu en échec par Issy

Publié le samedi 17 mars 2018 à 22:50 | Mis à jour le 17/03/2018 à 22:53

Deuxième du Championnat, Brest a été tenu en échec par Issy lors de la 20 journée ce samedi. Les Bretonnes voient Nice se rapprocher à deux points.



Solides dauphines de Metz une bonne partie de la saison, les Brestoises voient Nice se rapprocher alors que les play-offs se profilent. En concédant le nul à domicile face à Issy, Brest a laissé des points en route et ouvert un peu la porte à Nice qui pointe à deux unités. Dans les autres matches de la soirée, Nantes a mis Le Havre dans le rouge (25-21). Les Normandes sont dernières du Championnat, à un point de Dijon.



18/03/18



Handball

Issy Paris Hand veut découvrir les sommets avec Bpifrance



Publié le 18 mars 2018 à 21h55 par La rédaction mis à jour le 19 mars 2018 à 16h24

En pleine progression depuis six saisons, le club d'Issy Paris Hand aspire à monter sur la plus haute marche du handball français féminin. Un objectif qui se nourrit notamment au travers du partenariat avec Bpifrance.

Exister au plus haut-niveau dans le sport féminin professionnel n'est pas chose aisée. Jean-Marie Siffre, le président d'Issy Paris Hand, le confirme : *«Nous ne sommes que trois clubs professionnels en première division féminine. Ce n'est pas simple d'exister face au sport masculin qui requiert beaucoup l'attention et les sponsors. Mais on se bat et les résultats des dernières saisons nous donnent envie de poursuivre»*. Depuis la saison 2011-2012, l'IPH n'a plus quitté le podium de la première division française. Une performance pour le club qui présente le 5e ou 6e budget du championnat. La recette, c'est une entité parfaitement structurée à tous les étages. Un centre de formation le plus prolifique de France et un staff inspiré, autour d'Arnaud Gandais et Pablo Morel, qui fait mouche malgré une concurrence de plus en plus forte.



«Déployer les énergies et dévoiler les compétences»

Annonce fermée par Google

Signaler cette annonce

Choisir sa pub

Pour Bpifrance, Issy Paris Hand était une évidence. «On a choisi ce club car c'est d'abord une structure fière de ses racines, explique Patrice Bégay, Directeur Communication et Exécutif Bpifrance.

Cette fierté, on la cherche systématiquement dans nos relations et c'est un club qui en a beaucoup, avec cette volonté d'aller à l'assaut des géants. C'est le message que l'on a essayé de faire passer le soir du match contre Metz, qui est également un club partenaire du réseau Bpifrance Excellence : 'Soyez les champions de votre propre rêve'. Il faut cultiver cette religion du progrès et de la croissance. C'est d'ailleurs de notre nouvelle campagne invitant les sociétés à s'exporter à l'international : 'Allez vous faire voir ailleurs'. Un message clin d'œil pour donner l'occasion aux entreprises de poursuivre leur développer, d'aller sur une autre échelle. Dans les nombreux échanges que j'ai entendu en marge de la rencontre, car il y a eu énormément de partage d'expérience, comme à chaque fois, il y a eu 'Vous êtes devenus l'accélérateur des clubs sportifs'. C'est exactement notre envie. Que le monde du sport, comme la French Fab et toutes les énergies créatrices avancent ensemble et que leur passion nourrisse leur croissance. C'est notre but au quotidien et ce sera celui de notre partenariat avec Issy Paris Hand. Déployer les énergies et dévoiler les compétences».

Un partenaire pour grandir davantage

Pour permettre à l'IPH de franchir un nouveau cap, et d'aller monter sur la plus haute marche du podium, français ou européen, la signature de nouveaux partenaires devient une évidence. « Nous sommes assez dépendants des résultats sportifs, sans doute bien plus que dans d'autres sports, reprend Jean-Marie Siffre. Donc pour franchir ce cap sportif, il nous faut des partenaires financiers, des entreprises qui nous permettront d'avoir des moyens d'investir plus importants. Avec le réseau de Bpifrance, on a toute confiance pour que cela puisse devenir possible. Bpifrance est un nom qui porte et nous sommes très heureux de pouvoir compter sur leur soutien ». Des sociétés comme SmartAppart, SCAEL Groupe, Twelve Consulting, France Tourisme ou encore Finergreen, présentes au match contre Metz, pourraient bien être le nouveau moteur de l'IPH dans les mois à venir.

20/03/18



L'ÉQUIPE

Handball

Bleues

Equipe de France (F) : Tamara Horacek remplace Orlan Kanor

Publié le mardi 20 mars 2018 à 10:12 | Mis à jour le 20/03/2018 à 10:20

Orlan Kanor forfait, Tamara Horacek a été appelée avec les Bleues et va rejoindre ses coéquipières sur le stage à Capbreton.

[f Partager sur Facebook](#)[Tweeter](#)[G Google+](#)**31** partages

Blandine Dancette était incertaine, mais c'est finalement Orlan Kanor qui, la première, a dû quitter les Bleues. Appelée par Olivier Krumbhloz, la Messine est blessée au pied droit. Elle est remplacée dans le groupe par Tamara Horacek (Issy Paris). L'arrière gauche compte dix-neuf sélections avec l'équipe de France et avait participé aux JO 2016 conclus sur une médaille d'argent. Elle n'avait pas été retenue pour le Mondial 2017. Les Françaises affrontent deux fois le Brésil en amical cette semaine (les 22 et 25 mars).

21/03/18



NEWS – ISSY PARIS ET IVRY, ENSEMBLE POUR UNE SOIRÉE HANDBALL D'EXCEPTION !

T-

T+

21/03/2018

Le mercredi 28 mars prochain, les clubs d'Issy Paris Hand et de l'US Ivry créent l'évènement et coorganisent une soirée de handball inédite à la Halle Carpentier (Paris XIII).

UN ÉVÈNEMENT HANDBALL D'EXCEPTION
LE **MERCREDI 28 MARS** À PARIS

18:30 20:45

ISSY PARIS NANTES IVRY PARIS

À SUIVRE EN DIRECT SUR
beIN SPORTS 1

HALLE GEORGES CARPENTIER
JE RÉSERVE MES PLACES

Le **mercredi 28 mars prochain**, les clubs professionnels féminin d'**Issy Paris Hand** et masculin de l'**US Ivry** créent l'évènement et coorganisent une soirée de handball inédite à la **Halle Carpentier** (Paris XIII). Ces rencontres s'annoncent âpres et spectaculaires face à **Nantes** d'abord pour le club d'Issy-Paris (J21 – Championnat LFH) puis face au **PSG** « venu » défier en voisin l'**US Ivry** (J19 – Lidl Starligue). Une belle opportunité pour le public francilien !

Francilien mais pas seulement, car les Ligues professionnelles féminine et masculine de handball s'associent aux côtés de leur diffuseur officiel pour promouvoir l'initiative des deux clubs et proposer ces 2 matchs de très haut-niveau qui seront retransmis en direct sur **beIN SPORTS 1**.

FEMMES & HOMMES, TOUS CHAMPIONS DU MONDE EN TITRE

Lancé à la poursuite de Montpellier, le leader de la Lidl Starligue, Paris n'a pas le droit à l'erreur à l'heure de rendre visite à Ivry. Vainqueurs du match aller en ouverture de la saison (30-22), les Parisiens espèrent récidiver afin de continuer à mettre le MHB sous pression. De leur côté, les Ivryens ont pris quelques distances sur la zone rouge, mais savent que le moindre point pris face aux gros sera précieux dans la course au maintien.

Côté LFH, toujours au coude à coude à l'aube de la 21ème journée mais tous deux déjà assurés de disputer les Playoffs, Issy Paris Hand (5è) et le Nantes Loire Atlantique Handball (4è), visent le meilleur classement pour recevoir au match retour le plus longtemps possible en Playoffs. Ces deux équipes en grande forme effectuent une deuxième partie de saison presque sans faute, Issy Paris reste une série de 8 matchs sans défaite et les nantaises ont enchaîné 6 victoires d'affilées. Alors que le match aller était des plus palpitant, victoire de Nantes 23-22 au terme d'un véritable bras de fer, il y a fort à parier que la rencontre entre ces deux équipes livrera un spectacle de haute volée.

Le programme :

LFH | Issy-Paris/Nantes à 18h30 sur beIN SPORTS 1 et à la Halle Carpentier, Paris 13e.

Commenté sur site par Xavier HAMEL/Amélie GOUDJO et Thomas VILLECHAIZE en interview bord-terrain

Lidl Starligue | Ivry/Paris à 20h45 sur beIN SPORTS 1 et à la Halle Carpentier, Paris 13e.

Commenté sur site par François-Xavier HOULET/Benjamin CHAROLLAIS et Thomas VILLECHAIZE en interview bord-terrain



Les réactions :

Nodjialem Myaro (présidente de la LFH)

« L'organisation d'une telle soirée est une véritable réussite pour le handball français, affirme Nodjialem Myaro, la présidente de la Ligue Féminine de Handball (LFH). Cela souligne le travail effectué main dans la main par l'ensemble des parties impliquées, clubs, ligues et diffuseur, avec l'ambition commune de promouvoir nos championnats français. Donner la possibilité au public et aux téléspectateurs d'assister à deux matchs de très haut niveau est une véritable chance. »

Olivier Girault (président de la LNH)

« Spectateurs franciliens ou téléspectateurs, ce sera une soirée premium et inédite pour tous, c'est certain, assure Olivier Girault, le président de la Ligue Nationale de Handball (LNH). Clubs, Ligues, diffuseur, nous continuons à avancer et nous nous réjouissons tous de réunir sur un même terrain autant de stars et de champions du monde, femmes et hommes confondus. »

Florent Houzot (directeur de la rédaction de beIN SPORTS)

« Diffuseur officiel de la LFH et de la Lidl Starligue depuis plusieurs saisons, beIN SPORTS est fier d'accompagner le handball français dans cette soirée d'exception qui mettra à l'honneur les ligues professionnelles féminine et masculine. beIN SPORTS garde pour objectif d'assurer une visibilité optimale de ces compétitions, tant en France qu'à l'international, précise Florent Houzot, le directeur de la rédaction de beIN SPORTS. »

Billetterie

Les clubs d'Ivry et d'Issy Paris ont mis leurs efforts en commun et proposent des billets donnant accès aux deux rencontres. Ils seront disponibles dans les points de ventes habituels et via **une billetterie en ligne**.

27/03/18



Hand – N1F – La réserve d'Issy Paris vise « le Top 3 »

Par Achille Castelnau le 27 mars 2018 à 13h46
Mots clés : Brahim Sadi, IPH (B), LFH, N1F

J'aime 0 Tweet

Actuelle cinquième de la poule 2 de N1F à égalité avec Nantes, la réserve d'Issy-Paris-Hand réalise une saison plus que correcte (8 victoires – 2 nuls – 4 défaites).

Les filles de Brahim Sadi ne manquent pas d'ambitions : « *On a commencé la saison avec un projet de jeu en adéquation avec celui de la D1, qui a pris forme au fil des matchs et je suis satisfait car pas mal de filles ont bien progressé depuis le début de l'année* » confiait le coach arrivé l'été dernier en remplacement de Clément Petit. Antichambre de l'équipe professionnelle, la réserve francilienne a une vocation formatrice pour offrir un réservoir à moyen terme à l'équipe fanion : « *Louise Lefèvre, Melissa Delalande, Margot Galtier, Zeina Golba, Maryse-Anne Taombe et Victoria Alric par exemple, travaillent déjà avec le groupe de LFH* » poursuivait Sadi.

« Le Top 3 est jouable »

Le technicien altoséquanais satisfait de la première partie de saison de ses joueuses, mais espère qu'elles ne s'arrêteront pas en si bon chemin : « *On a réalisé une première partie de saison très correcte avec seulement 3 défaites. Je pense qu'un Top 3 est jouable mais ce que j'ai dit aux filles c'est que si on termine parmi les 5 premières c'est une saison plus que réussie* ».

27/03/18



EHF EURO 2018 – LE POINT SUR LES QUALIFICATIONS

27/03/2018

T- T+

De nombreuses joueuses de la Ligue Féminine de Handball étaient engagées la semaine dernière dans les qualifications pour l'EHF Euro 2018, qui se jouera en France du 29 novembre au 16 décembre prochain. L'occasion de faire le point à deux journées de la fin de ces qualifications.



Hôte de l'EHF Euro 2018 qui se tiendra du 29 novembre au 16 décembre prochain, la France est automatiquement qualifiée pour cette prochaine compétition majeure sur la scène internationale. Alors que les Bleues ont disputé la semaine dernière deux matchs amicaux face au Brésil, de nombreuses joueuses de la Ligue Féminine de Handball étaient engagées avec leurs nations respectives dans le tournoi de qualification pour l'EHF Euro 2018.

28 équipes réparties dans 7 groupes de 4 s'affrontent jusqu'au mois de juin prochain pour tenter de décrocher leur ticket. Le 1er et le 2e de chaque poule seront qualifiés, ainsi que le meilleur 3e des 7 groupes. A deux journées de la fin, trois pays ont validé leur place grâce à leurs résultats de la semaine dernière : la **Norvège** (groupe 1), le **Danemark** (groupe 5) et le **Monténégro** (groupe 2). Pour le reste, rien n'est encore figé, et les deux derniers actes qui se tiendront en juin prochain seront décisifs.

Dans le **groupe 2**, la deuxième place se jouera entre la Pologne d'**Adrianna Placzek** (Fleury Loiret) et la Slovaquie de **Martina Skolkova** (Dijon). Les deux nations comptent quatre points, et se retrouveront lors de l'ultime journée pour une confrontation qui pourrait être décisive. Dans le **groupe 3**, la Serbie de **Sladjana Pop-Lazic** (Brest) et la Suède de **Louise Sand** (Brest) semblent se détacher, mais restent encore sous la menace de la Macédoine, qui ne compte que deux points de retard sur les deux premières places. Dans le **groupe 4**, la lutte s'annonce terrible entre la Roumanie de **Crina Pintea** (Issy Paris), l'Autriche de **Sonja Frey** (Issy Paris) et la Russie. Les trois nations se tiennent à deux points, et tout reste encore possible. Derrière le Danemark, la deuxième place de la **poule 5** se jouera entre la Slovénie d'**Ana Gros** (Metz) et la République Tchèque de **Jan Basny** (Nantes). Si les Slovènes comptent un point d'avance à deux épisodes de la fin, ce sont les Tchèques qui accueilleront leurs adversaires lors de l'ultime journée, qui promet d'être animée. Dans le **groupe 6**, l'Espagne de **Maria Nunez** (Besançon) et l'Allemagne de **Xenia Smits** (Metz) n'ont pas encore validé mathématiquement leur place pour l'EHF Euro 2018, mais les deux nations qui se sont affrontées à deux reprises la semaine dernière (une victoire de chaque côté), sont dans de bonnes dispositions pour y parvenir, devant la Turquie et la Lituanie. Enfin, dans la **poule 7**, les Pays-Bas de **Lois Abbingh** (Issy Paris) et la Hongrie sont également bien partis pour décrocher leur qualification. Il faudra pour cela assurer lors de leurs deux derniers matchs, contre la Biélorussie et le Kosovo.

28/03/18



DIVERS – QUIZZ CROISÉ ENTRE CHLOÉ BULLEUX ET LÉO MARTINEZ

T-

T+

28/03/2018

Soirée exceptionnelle ce mercredi à la Halle Carpentier (Paris), qui se prépare à accueillir deux rencontres de très haut niveau, avec le duel entre Issy Paris et Nantes en LFH, et le derby entre Ivry et Paris en Lidl Starligue. L'occasion de réaliser un petit quizz croisé avec Chloé Bulleux (Issy Paris) et Léo Martinez (US Ivry).



(photos : S.PILLAUD)

Soirée exceptionnelle ce mercredi à la Halle Carpentier (Paris), qui se prépare à accueillir deux rencontres de très haut niveau, avec le duel entre Issy Paris et Nantes en LFH, et le derby entre Ivry et Paris en Lidl Starligue. Les Ligues professionnelles féminine et masculine s'associent aux côtés de leur diffuseur officiel pour promouvoir l'initiative des deux clubs et proposer ces 2 matchs de très haut-niveau qui seront retransmis en direct sur **beIN SPORTS 1**.

L'occasion de tester les connaissances d'une joueuse d'Issy Paris sur son voisin francilien ivryen, et inversement avec un joueur de l'USI qui a répondu à des questions sur les Lionnes. **Chloé Bulleux** (Issy Paris) et **Léo Martinez** (US Ivry) se sont prêtés au jeu, avec une belle réussite.

QUIZZ

Question 1 : Êtes-vous capables de nous donner le Top 3 de la Ligue Féminine de Handball et de la Lidl Starligue ?





—
Chloé Bulleux : Alors... Montpellier, Paris et Saint-Raphaël. Je sais que Nîmes était deuxième mais ils ont perdu quelques places.
 Réponse : **Montpellier / Paris / Nantes (2/3)**

—
Léo Martinez : Le Top 3 de la LFH en ce moment, Metz en premier, Brest en deux, et... en trois il me semble que c'est Nantes.
 Réponse : **Metz / Brest Bretagne / Nice (2/3)**

Question 2 : Chloé, es-tu capable de citer 5 joueurs de l'US Ivry, et toi Léo 5 joueuses d'Issy Paris ?



Morten Vium (photo : Bertrand Delhomme)

—
Chloé Bulleux : Ah... Et bien Léo Martinez, ensuite le gardien Rémy Gervelas, les frères Bataille et puis l'ailier droit danois, je ne me souviens plus exactement de son nom...

Réponse : **Léo Martinez / Rémy Gervelas / Mathieu Bataille / Benjamin Bataille / Morten Vium Troelsen (4,5/5)**

—
Léo Martinez : Chloé Bulleux, Tamara Horacek, (réflexion) Hanna Oftedal, Solberg la gardienne et puis Sofia Fehri !

Réponse : **Chloé Bulleux / Tamara Horacek / Hanna Oftedal / Silje Solberg / Sofia Fehri (5/5)**

Question 3 : Vous avez un point commun dans votre carrière sportive, lequel ?

—
Chloé Bulleux : On vient du sud ! Et on est passé par le Pôle Espoir Provence-Alpes. J'étais avec sa sœur d'ailleurs.

—
Léo Martinez : On vient du Sud de la France, et nous sommes passés par le même Pôle Espoir, tout simplement.

Réponse : **Chloé Bulleux et Léo Martinez ont tout les deux débuté leur formation au Pôles Espoir Provence Alpes, avant d'intégrer le centre de formation de Nîmes pour Chloé, et celui d'Ivry pour Léo. (1/1)**

Question 4 : Chloé, la saison dernière qui a gagné le championnat de Lidl Starligue, et la Coupe de la Ligue ? Léo, qui a remporté le titre de champion de France en LFH et la Coupe de France lors de l'exercice 2016-17 ?

—
Chloé Bulleux : Et bien c'est Paris qui a gagné le championnat, et la Coupe de la Ligue c'est Montpellier !

Réponse : **Paris a réalisé le double championnat / Coupe de la Ligue la saison dernière (1/2)**

—
Léo Martinez : C'est Metz et Metz encore !

Réponse : **Metz a réalisé le double championnat / Coupe de France la saison dernière (2/2)**

Question 5 : Chloé, quelles sont les couleurs du maillot de l'US Ivry ? Léo, celles du maillot d'Issy Paris ?



—
Chloé Bulleux : Rouge et Noir !

Réponse : **maillot rayé rouge et noir (2/2)**

—
Léo Martinez : Noir et Jaune !

Réponse : **Noir et Or (1,5/2)**

Question 6 : Dernière question, Chloé, quel est le nom de la salle mythique de l'US Ivry ? Léo, le nom du Palais des Sports d'Issy Paris ?

—
Chloé Bulleux : (Rire) Impossible... Mais je sais que c'est dans le 94...

Réponse : **Gymnase Auguste Delaune (0/1)**

—
Léo Martinez : Alors elles jouent à Issy les Moulineaux... Le Palais des Sports de... un indice ?

Réponse : **Palais des Sports Robert Charpentier (0/1)**

SCORE : **Chloé Bulleux 10/14 // Léo Martinez 11,5/14**

Pour terminer, un pronostic pour la rencontre de votre homologue ?

—
Chloé Bulleux : Je vais mettre **26 à 29**, victoire de Paris.

Léo Martinez : +2 pour Issy Paris, **26 à 24** !

Réponse ce soir en direct sur beIN SPORTS 1 à partir de 18H30 !

A lire aussi : les enjeux de la 21e journée de la LFH

UN ÉVÈNEMENT HANDBALL D'EXCEPTION
LE **MERCREDI 28 MARS** À PARIS

18:30 LFH

20:45 LIGUE 1

ISSY PARIS NANTES US IVRY PARIS

À SUIVRE EN DIRECT SUR
beIN SPORTS 1

HALLE GEORGES CARPENTIER
JE RÉSERVE MES PLACES



28/03/18

LE ZAPPING DU PAF

Ivry et Issy Paris pour une soirée handball d'exception sur beIN SPORTS

Publié le 28 Mars 2018



Ces rencontres s'annoncent âpres et spectaculaires face à Nantes d'abord pour le club d'Issy-Paris (J21 – Championnat LFH) puis face au PSG « venu » défier en voisin l'US Ivry (J19 – Lidl Starligue). Une belle opportunité pour le public francilien !

Francilien mais pas seulement, car les Ligues professionnelles féminine et masculine de handball s'associent aux côtés de leur diffuseur pour promouvoir l'initiative des deux clubs et proposer **ces 2 matchs de très haut-niveau qui seront diffusés sur beIN SPORTS 1.**

Les horaires des deux matchs :

LFH | Issy-Paris/Nantes à 18h30 sur beIN SPORTS 1

Commenté sur site par Xavier HAMEL/Amélie GOUDJO et Thomas VILLECHAIZE en interview bord-terrain

Lidl Starligue | Ivry/Paris à 20h45 sur beIN SPORTS 1

Commenté sur site par François-Xavier HOULET/Benjamin CHAROLLAIS et Thomas VILLECHAIZE en interview bord-terrain .

28/03/18



LFH - J21

LE SPRINT FINAL EST LANCÉ !

le 28 mars 2018, par Kucerka

Brèves | France | LFH

J'aime 50

Tweeter

G+



Pour cette avant dernière journée du championnat régulier, tout peut encore bouger. De gros chocs à tous les étages pour une journée qui sera capitale pour certaines équipes. Présentation des enjeux.

En haut du tableau, **Metz** est assuré de terminer premier et n'a donc plus rien à perdre. Si certes l'affiche de cette rencontre face à **Brest** est alléchante, l'enjeu l'est moins pour le collectif de Manu Mayonnade qui devra surtout se concentrer sur la Coupe de France et la Ligue des Champions avec deux déplacements à gérer dans les prochaines semaines (à Brest dans un premier temps et à Bucarest ensuite). En revanche, il n'en est pas de même pour les Bretonnes. En effet, elles peuvent encore perdre la seconde place au profit de **Nice** qui n'est qu'à deux points derrière. Les Niçoises traverseront la France pour aller au **Havre**, qui peut encore tenter de grappiller une place dans le bas du classement pour entamer les play-downs avec le plus de points possible.

28/03/18



Sports
Sports



Le handball féminin sous le feu des projecteurs



Il faut saluer l'initiative. Même si ce n'est pas une première (Créteil l'a déjà fait en début de saison 2016-2017), elle a le mérite de promouvoir la parité. Ce mercredi soir, deux matchs de Championnat d'Elite auront lieu successivement. Au programme, Issy-Paris - Nantes chez les filles, suivi d'Ivry - PSG chez les hommes. Olivier Girault, président de la Ligue Nationale de Handball (LNH) à l'origine de cette idée, raconte au journal L'Equipe que chaque occasion est bonne pour promouvoir le hand. « Chaque fois que nous pouvons faire des actions positives pour notre sport, il ne faut pas hésiter » affirme le Français. De son côté, Nodjialem Myaro, présidente de la Ligue féminine, n'a pu qu'approuver la décision du champion du monde 2001. « Forcément, j'étais d'accord. Olivier et moi, on porte le même combat : promouvoir notre sport. On a étudié la faisabilité avec un calendrier qui est un vrai casse-tête chinois » a déclaré la Française, elle aussi championne du monde. Problème, difficile de trouver une enceinte capable d'accueillir un tel événement qui plus est retransmis sur beIN Sports. Après diverses réflexions, le match a finalement été avancé à ce mercredi et se disputera à la Halle Carpentier « En avançant à mercredi et en regardant les calendriers, on s'est aperçu qu'un combiné était possible » a révélé Pascal Léandri, directeur de l'US Ivry. «



Le Parisien

Handball: c'était aussi la soirée des amoureux

🏠 > Sports > Sports en Ile-de-France | Eric Michel | 29 mars 2018, 11h15 | MAJ : 29 mars 2018, 17h58 | [f](#) [t](#) [o](#)



Hanna Oftedal, l'arrière norvégienne d'Issy-Paris et Sander Sagossen, le demi-centre scandinave du PSG en couple à la ville ont profité de leurs deux matchs hier soir pour s'encourager mutuellement.

Un petit sourire de loin, un signe du pouce réciproque pour demander « ça va ? » à la fin du match des filles*. Et ils sont partis chacun de leur côté. Sander Sagossen (22 ans) est allé s'échauffer avant de battre Ivry (24-31).



Hanna Oftedal (23 ans) s'est engouffrée dans le vestiaire. C'est le seul échange que **les deux tourtereaux** ont pu s'offrir hier soir à la Halle Carpentier. « C'est la première fois qu'on jouait dans la même soirée. C'était bizarre et chouette. J'ignore si Sander a regardé mon match. Honnêtement, je n'ai pas fait attention. J'étais trop concentrée », confie la sœur de Stine Oftedal, une des meilleures joueuses du monde.

Sander Sagosen, lui aussi candidat au titre de meilleur joueur de la planète n'a évidemment rien manqué des douze minutes de jeu de sa princesse. Discret dans un coin, le vice-champion du monde n'aurait loupé ça pour aucun trophée : « C'était une soirée très spéciale pour nous. mais en tant que professionnels, on n'a pas pu vraiment apprécier ». Idem pour Hanna qui a encouragé le PSG avec les yeux de l'amour à défaut de soutenir son chéri resté au chaud sur le banc.

« Sander a mal au dos. Heureusement, nous avons d'autres occasions de nous encourager mutuellement. Dès que nos calendriers le permettent, je fonce à Coubertin et lui vient à Issy (Hauts-de-Seine). Ça arrive assez régulièrement. »

Les deux salles sont à 10 minutes de leur doux foyer dans le XVIe. Les amoureux le partagent depuis l'été. Ensemble depuis 4 ans et demi, ils n'ont pas eu une vie de couple classique. A peine se sont-ils connus qu'Hanna est venue à Paris avec sa sœur tandis que Sander faisait le bonheur d'Aalborg, au Danemark.

1 350 km les ont séparés et ils ne se voyaient que toutes les trois semaines. Paris la romantique les a rapprochés. Leur rêve à tous les deux est désormais de fêter ensemble deux titres de champion de France. Ce serait le premier pour Issy-Paris et le cinquième pour le PSG. Montpellier ayant perdu contre Aix (22-23), Paris n'a plus que deux points de retard. Ça redevient possible.

Issy-Paris s'est imposé 32-28 contre Nantes et remonte à la 4e place du classement grâce à des buts de Sercien (2 buts), Pintea (4), Horacek (6), Abbingh (8), Mazens (3), Lassource (1), Mala (6), Deba (2). Entr. : Gandais.

29/03/18



LFH : De beaux enjeux pour la dernière

29 Mars 2018 | France & LFH

Metz va-t-il rester invaincu tout au long de la saison. Qui de Brest, Nice ou Issy Paris sera le dauphin de l'invaincu leader de la phase championnat. Chambray va-t-il pouvoir renverser la vapeur sur le fil en chipant la place de 8° et dernier qualifié pour les Play Off ? Voilà en quelques mots, les conséquences de la 21° journée de LFH et les questions que l'on va se poser avant la 22°.



Car c'est en 4 jours que la LFH va connaître la fin de la phase de championnat. Tout s'accélère et on va assister à quelques sprints de la dernière chance qui ne seront sans doute pas tous couronnés de succès. Premier sprint, celui qui va opposer Nice, Brest et Issy Paris. Brest a fait vaciller l'ogre messin dans sa tanière des Arènes, mais, au final, la fin de match à été plus que douloureuse pour les Bretonnes. Le BBH menait presque tranquillement 22-18 à la 41° et on se disait que l'absence d'enjeu allait enfin plomber Metz sur un match. C'est mal connaître la détermination messine et la révolte a été cinglante ! un 8-0 en 12 minutes et adieu, veaux, vaches, cochons et victoire de prestige et en plus la 2° place du classement pour les Brestoises. Un trou d'air fatal et qui donne à Nice la possibilité de terminer 2°.

Car, même si Nice a souffert, Nice est sorti vainqueur de son voyage au Havre. On se disait que Nice avait un pallier de sécurité en allant aux Docks Océane. Mais on ne peut sans doute pas se passer impunément du duo Martin – Torstensson. Nice a failli tout perdre sur les dernières minutes de jeu avec le duo Camara – Schop qui avait remis le HAC à flot. Marie François allait quand même sauver les actions niçoises et offrir une finale pour la 2° place samedi prochain face à Issy Paris.



Car Issy Paris est aussi dans la course à la 2^e place. Même si les Parisiennes ne sont pas maîtresses de leur destin, elles ont clairement un coup à jouer au moins pour accrocher la 3^e place et sortir du tableau de Metz, ce qui redonnerait du coup la 2^e place à Brest. Les Isséennes ont réagi après la pause face à Nantes. Trop de largesses défensives en première période des deux côtés, mais c'est l'IPH qui va résoudre les siens tandis que Nantes va rester embourbé dans son à peu près défensif. Silje Solberg fermait la baraque, et Lois Abbingh partait dans un gros show qui allait repousser les Nantaises à 5 buts en un quart d'heure et signer la fin définitive des espoirs Nantais de finir dans le trio de tête. Quel que soit le résultat face à Metz dans le match de gala samedi à Nantes, le NLA ne peut être que 4^e ou 5^e et pourrait bien y retrouver son bourreau du jour Issy Paris dans un duel qui serait un must des quarts de finale des Play offs.



© Philippe Padioleau

Les réactions après Issy Paris - Nantes

Melvine Deba, ailière droite d'Issy-Paris : *"Cela faisait un moment qu'on faisait beaucoup de matches nuls, donc ça fait du bien de gagner. En plus, ce sont des nuls que l'on concédait, on n'arrivait pas à garder le même niveau d'exigence pendant une heure. Aujourd'hui la première mi-temps a été difficile, on prend 14 buts et Kali (Niakaté) nous a transpercés alors qu'on savait que c'était le principal danger. On a réussi à mieux réguler la défense en deuxième mi-temps. On vise le classement le plus haut possible pour que ce soit le plus avantageux. Mais surtout, gagner est bon pour la confiance. Cela fait un moment qu'on galérait donc oui, on progresse, mais il reste encore beaucoup de travail."*

Kalidiatou Niakaté, arrière gauche de Nantes : *"En première mi-temps on a bien tenu, puis en deuxième elles sont arrivées avec des arrières plus en forme que jamais. Nous, notre défense n'est pas trop en place et quand elles faisaient un croisé, puis en deuxième, on n'arrivait pas à s'accorder, on a éclaté. C'est une grosse déception car je pense qu'on pouvait gagner ce match en défendant mieux. Après, ce n'est pas une fin en soi, c'est les play-offs qui seront importants. Mais on va essayer de gratter une place quand même lors de la dernière journée (face à Metz)."*

Women'Sport Gallery

CES FILLES QUI FONT DU SPORT

LES LIONNES RETROUVENT LA VICTOIRE



LFH et Starligue se cotoyaient pour une soirée exceptionnelle où, toujours en course pour le podium, Issy Paris recevait Nantes avant qu'Ivry ne bataille face au PSG. Avec un petit point les séparant avant ce match, Isséennes et Nantaises ne voulaient pas manquer l'occasion de se rapprocher de Brest et Nice.

La nuit out, remet les deux équipes à égalité à six partout. Parisiennes et Nantaises ne se lâchent pas d'une semelle, l'écart en faveur des unes ou des autres ne dépassant pas un but. A trente seconde de la mi-temps, Laurine Chesneau redonne l'avantage aux Nantaises (13-14), mais c'est encore la Néerlandaise d'Issy-Paris qui va remettre tout le monde à égalité juste avant de rentrer aux vestiaires (14-14).



En seconde période, les Lionnes vont resserrer la défense, bien aidées par les arrêts de **Silje Solberg**. Elles peuvent alors, emmenées par **Tamara Horacek** et **Veronica Mala**, prendre petit à petit le large au tableau d'affichage. Plus deux, puis plus quatre buts (20-16, 37'), les Nantaises n'ont cependant pas abdiqué et elles reviennent dans la partie, à moins de vingt minutes du terme de la rencontre (21-19, 41').



L'occasion pour Arnaud Gandais de poser un temps mort qui va faire du bien aux Isséennes qui vont alors reprendre le large. Avec cinq buts d'avance (25-20, 47'), elles jouent un peu plus libérées, ne laissant que peu d'espoir aux Nantaises qui ne pourront revenir au mieux à trois buts (30-27, 58').



30/03/18



LFH - J21

NICE PREND UNE PLACE, ISSY SOLIDE À CARPENTIER



Issy a réussi sa fête à Carpentier. Dans une soirée de gala où, handball masculin et féminin se sont associés, les Isséennes ont fait le boulot, sur leur parquet face à Nantes. Si elles ont eu du mal à se détacher dans un premier temps, les Lionnes ont été sérieuses en attaque, bien emmenées par Tamara Horacek. Pourtant, en première mi-temps les Nantaises sont bien dans le match,

résistaient en parvenant à trouver des solutions par l'intermédiaire de Kalidiatou Niakaté, en forme (**14-14, MT**). Puis en deuxième période, Silje Solberg continuait de faire des arrêts et en attaque, Véronica Mala toujours aussi inspirée continuait son travail et Issy passait une mi-temps, presque tranquille, toujours devant. Presque parce que Nantes a pu espérer un vain retour (**29-27, 57e**) mais au final, les locales s'imposent sur "leur" parquet de la Halle Carpentier, avant de laisser la main à Ivry et au PSG, qui jouaient juste après (**32-28, FM**).

30/03/18



E22LFH – LES ENJEUX DE L'ULTIME JOURNÉE DE LA PHASE RÉGULIÈRE

30/03/2018

T-

T+

Rendez-vous ce weekend pour l'ultime journée de la phase régulière de la Ligue Féminine de Handball, qui va dévoiler le classement final du championnat avant les phases finales. Découvrez les enjeux de cette 22e journée.

Metz vise une invincibilité historique

Après sa victoire à domicile face au Brest Bretagne Handball (28-25, FM), le **Metz Handball** (1er) se déplace à **Nantes** (5e) ce week-end avec l'ambition de préserver son invincibilité lors de la phase régulière du championnat. Une performance jamais réalisée auparavant depuis la mise en place de la formule phase régulière / playoffs / playdowns. Assurées de conserver leur place de leader à l'issue de cet ultime épisode, les joueuses d'**Emmanuel Mayonnade** vont devoir livrer un match plein pour parvenir à préserver leur invincibilité en terre ligérienne, face à une formation du NLA HB qui va chercher à se relever après sa défaite concédée mercredi contre Issy Paris (**32-28, FM**). En cas de succès face aux Dragonnes, les Nantaises peuvent espérer gagner une place au classement, si IPH vient à s'incliner à Nice.

Un podium pas encore figé



Si le Metz Handball est assuré de terminer à la première place à l'issue de la phase régulière, derrière, il pourrait y avoir du mouvement à l'issue de la J22. Avec deux points de retard sur **Nice** (2e) et un goal-average particulier en sa faveur, **Issy Paris** (4e) pourrait se hisser à la troisième place en cas de victoire samedi soir sur le parquet des Aiglones. Un résultat qui permettrait au **Brest Bretagne** (3e) de reprendre sa deuxième place, perdue à l'issue de la J21, en cas de nul ou de victoire dans sa Brest Arena face à Dijon (12e).

Si Nice venait à s'imposer à domicile contre Issy Paris, les Aiglones conserveraient leur deuxième place, quelque soit le résultat du Brest Bretagne contre Dijon. En cas de nul, les partenaires de **Carmen Martin** se retrouveraient sous la menace du BBH, qui en cas de victoire contre le CDB, reprendrait l'avantage sur l'OGCN. Par ailleurs, un nul assurerait au moins la troisième place aux Niçoises, qui conserveraient leur avantage sur les Parisiennes.

Un dernier cas de figure existe, celui d'une égalité à trois à 53 points entre Issy Paris, le Brest Bretagne et Nice. En effet, en cas de victoire d'Issy Paris à Nice et de défaite du Brest Bretagne contre Dijon, les trois formations se retrouveraient à égalité parfaite à l'issue de la phase régulière du championnat, et d'après le règlement de la Fédération Française de Handball concernant les compétitions nationales, c'est le nombre de points à l'issue de la compétition dans les rencontres ayant opposé les équipes à égalité entre elles, qui les départagera. Et à ce petit jeu, c'est Issy Paris qui prendrait l'avantage sur ses concurrents avec un bilan de 2V, 1N, 1D, alors que le Brest Bretagne affiche le bilan de 1V, 2N, 1D et Nice 1V, 1N, 2D. IPH terminerait dans ce cas de figure à la 2e place, le BBH à la 3e place, et l'OGCN à la 4e place.

31/03/18



LFH – LES 8 QUALIFIÉS POUR LES PLAYOFFS

31/03/2018

T-

T+

Découvrez les huit formations qui disputeront les 1/4 de finale des playoffs de la Ligue Féminine de Handball.

L'ultime épisode de la phase régulière de la Ligue Féminine de Handball a totalement chamboulé le classement. Tombé face au Fleury Loiret (27-22, FM), le Toulon St-Cyr est expulsé du Top 8 par le Chambray Touraine, vainqueur de son duel à Besançon (24-28, FM). Les partenaires de Mouna Chebbah arrachent leur place en playoffs, et affronteront Metz en 1/4 de finale, qui a de son côté préservé son invincibilité sur la scène nationale, en dominant Nantes (23-30, FM).

Dans la course à la deuxième place, c'est le Brest Bretagne qui a tiré son épingle du jeu en prenant le meilleur sur Dijon, sur la plus petite des marges (22-21, FM). Une courte victoire, combinée à la défaite de Nice à domicile contre Issy Paris (26-27, FM), qui permet aux joueuses de Laurent Bezeau de reprendre leur deuxième place. Issy Paris réalise une excellente opération grâce à son succès en terre azuréenne, et prend place sur le podium grâce à un goal average particulier favorable sur les Niçoises, qui reculent à la quatrième place.

Derrière, le Fleury Loiret a verrouillé sa septième place grâce à sa belle réaction face au Toulon St-Cyr, et retrouvera le Brest Bretagne en 1/4 de finale. Défait par le CTHB, Besançon a tout de même conservé sa sixième place, et affrontera Issy Paris en playoffs, alors que Nice défit Nantes. Découvrez ci-dessous les équipes qualifiées pour les playoffs, et les affiches des 1/4 de finale.

A lire aussi : les enseignements de la 21e journée

Les 8 qualifiés en playoffs :

Metz // Brest Bretagne // Issy Paris // Nice // Nantes // Besançon // Fleury Loiret // Chambray Touraine

Les affiches des 1/4 de finale :

- Metz (1er) Vs Chambray Touraine (8e)
- Brest Bretagne (2e) Vs Fleury Loiret (7e)
- Issy Paris (3e) Vs Besançon (6e)
- Nice (4e) Vs Nantes (5e)

Playdowns :

Toulon St-Cyr // Bourg de Péage // le Havre // Dijon



POINT D'APPUI

Le Journal de la Ville d'Issy-les-Moulineaux

AVRIL 2018
523

Sports

523 • Avril 2018

Point d'Appui • 25

Gym Célia Joseph-Noël qualifie la France aux JO de la Jeunesse

L'Isséenne continue son apprentissage du haut niveau et qualifie la France pour les Jeux Olympiques de la Jeunesse en gymnastique rythmique.



Après la Chine en 2014, c'est l'Argentine qui accueillera à Buenos Aires, du 6 au 18 octobre prochains, les Jeux Olympiques de la Jeunesse 2018. Cet événement, réservé aux jeunes espoirs âgés de 14 à 18 ans, se déroule comme pour leurs aînés tous les 4 ans et regroupe les 28 disciplines olympiques.

Le 15 février dernier se tenait à Moscou, pour la gymnastique rythmique, le tournoi de qualification de la zone Europe pour les JOJ. Une compétition particulièrement relevée, puisque 33 nations présentaient en compétition sa ou ses deux meilleures gymnastes, avec pour objectif de qualifier leur pays à l'une des 18 places mises en jeu : 56 gymnastes étaient ainsi présentes pour tenter de décrocher le précieux sésame, sachant que la gymnaste la mieux placée est retenue pour le classement par pays.

La société d'ISSY GR5 était une des deux gymnastes sélectionnées pour représenter la France lors de ce rendez-vous international. En décrochant la 15^e place du concours général, sa compatriote se classant à la 18^e place, Célia permet à la France de se hisser au 10^e rang du classement des nations, envoyant ainsi son pays au JOJ. Une belle première pour la GR Française.

Une année qui débute sous les meilleurs auspices pour Célia, que d'autres échéances majeures attendent pour cette saison. Tout d'abord, le championnat de France Élite en mai, mais surtout les étapes de sélections pour l'équipe de France Junior en vue de participer au point d'orgue de la saison : les Championnats d'Europe Junior qui se tiendront à Guadalajara en Espagne en tout début juin.

Issy GR5 - Web : www.issygr5.com

Handball Issy Paris Hand : cap sur les play-off du championnat !

Vitrine sportive de notre Ville, le club de handball féminin n'a de cesse de se renouveler et fait la part belle à la jeunesse.

2017/2018 était une année de transition pour les Lionnes d'Issy Paris Hand. Avec un staff professionnel renouvelé à 70 %, l'objectif de la saison était clairement de souder le groupe, de lui apprendre à travailler ensemble afin d'être le plus performant possible. Si le parcours en Coupe d'Europe a pris fin à l'issue des phases de poules, force est de constater que l'équipe est allée au-delà de ses ambitions sur le terrain. Face à de redoutables adversaires (les numéros 1 de Russie, de Norvège et du Danemark), les franciliennes n'ont cédé qu'à l'issue de la 6^e et dernière rencontre, pour un petit but seulement. De quoi rendre fier le staff et laisser présager le meilleur pour l'avenir.

En route vers les play-off
À trois journées de la fin de la saison régulière, les Lionnes d'Issy Paris Hand étaient d'ores et

déjà qualifiées pour les quarts de finale de play-off et ce pour la 7^e année consécutive. Une régularité impressionnante quand on sait que l'effectif fut grandement renouvelé à l'intersaison et qu'il affiche une moyenne d'âge de seulement 22 ans. Ces dernières rencontres restent importantes pour les joueuses d'Arnaud Gandais, qui se sont fixées le podium comme objectif.

Les quarts de finale de LFH auront lieu les week-ends des 14-15 Avril (Match Aller) et 21-22 Avril (Match Retour).

Le club le plus représenté en Équipe de France Juniors
Déjà sacrées championnes d'Europe des moins de 19 ans cet été, Deborah Lassource, Melvine Deba et Mabana Ma Fofana font une fois de plus partie du groupe appelé par le sélectionneur Éric Baradat. Elles sont rejointes

par Alice Mazens et Melissa Delalande. Nos cinq Isséennes, régulièrement titulaires avec l'équipe professionnelle, participaient à un stage du 18 au 26 mars en Espagne. Un réel gage de qualité pour le centre de formation et les différents éducateurs du club.

Une équipe proche de son public et ouverte aux autres

Le 13 mars dernier, les Lionnes sont venues à la rencontre de leur public lors d'une animation handball sur le parvis de la Mairie, en amont du match de Coupe de France qui les opposait à Metz. L'occasion, une nouvelle fois, de montrer leur enracinement sur la commune et leur attachement à leurs supporters de plus en plus nombreux.



Animation handball le 13 mars dernier

Enfin, IPH se veut ambassadrice de belles valeurs, à l'instar de la promotion faite lors du match contre Dijon, des Gay Games (Paris en étant l'organisatrice cet été) et pour lesquels la Ville accueillera l'épreuve de basketball du 4 au 11 août prochain au Palais des Sports.

Rendez-vous

Dimanche 1^{er} avril

Football féminin (D2) au complexe sportif Marcel Bec, 15h
FF Issy contre Angers

Football masculin (R2)

Quinzième journée du Championnat sur le terrain synthétique de la Halle C. Guillaume, 14h
FC Issy contre Le Plessis Robinson

Mardi 3 avril

Tennis de table Pro B Féminin

EPI contre Le Chesnay

Tennis de table Pro B Masculin

EPI contre Cien

Au complexe sportif Alain Mimoun, salle Artinian 19h

Balade CIA 609

10 km : parcs forestier Bois de Louveciennes et Domaine de Beauregard
Tél. : 06 45 96 51 57 - Mail : chenies.issy93@gmail.com

Samedi 7 avril

Badminton (TOP1) Palais des Sports Robert Charpentier, 16h
IMBC contre ASPTT Strasbourg

Dimanche 8 avril

Football masculin (R2)

Dix-neuvième journée du Championnat sur le terrain synthétique de la Halle C. Guillaume, 14h
AS Ararat contre US Creteil Lustrinos

Rando CIA 610

22 km : Le PNR en Haute vallée de Chevreuse
Tél. : 06 45 96 51 57 - Mail : chenies.issy93@gmail.com

Samedi 14 avril

City-rando CIA 611

8 km : Des vignes à Paris
Tél. : 06 45 96 51 57 - Mail : chenies.issy93@gmail.com

Dimanche 15 avril

Handball Masculin (N3)

Issy Hand Masculin contre Rennes

Dimanche 22 avril

Volley-ball Masculin (N6)

Complexe Sportif A. Mimoun - Salle Artinian - 14h
IMWB contre Kios-Aves

Rando CIA 612

21 km : Virmes en boucle par l'abbaye de Royaumont, Bailion, forêt de Bonnet et Saugny
Tél. : 06 45 96 51 57 - Mail : chenies.issy93@gmail.com

Mardi 24 avril

Balade CIA 613

10 km : Ste Geneviève des Bois, son cimetière Russe et sa chapelle
Tél. : 06 45 96 51 57 - Mail : chenies.issy93@gmail.com

Dimanche 29 avril

Handball Masculin (N3)

Issy Hand Masculin contre Saint Malo - Complexe Sportif A. Mimoun - salle Artinian 16h

Football féminin (D2) au complexe sportif Marcel Bec, 15h
FF Issy contre FC Lorient

The Fittest Cop

Compétition de Crouffit Palais des Sports Robert Charpentier. Entrée libre

MA MOTIVATION EST SANS LIMITE

| OPHÉLIE | ADHÉRENTE FITNESS PARK

FITNESS PARK ISSY-LES-MOULINEAUX

29 Rue Ernest Renan | 92130 ISSY-LES-MOULINEAUX | 06 01 00 09 21 | FITNESSPARK.FR

FITNESS PARK

— DU 1^{ER} AU 30 AVRIL —
FRAIS D'INSCRIPTION DE
49€ OFFERTS*

*Offre valable du 01/04/2018 au 30/04/2018 pour toute souscription à un abonnement annuel, 19,99€ le premier mois puis 29,99€ les mois suivants.

Les Niçoises s'inclinent face à Paris et terminent 4èmes du championnat



La saison régulière de handball féminin s'est achevée ce samedi avec une défaite des Niçoises, battues sur le gong par Issy-Paris.

Handball : les Niçoises inclinent face à Paris et terminent 4èmes du championnat



PLUS DE VIDÉOS

0:00 / 0:37

YouTube

Handball : les Niçoises s'inclinent face à Paris et terminent 4èmes
La saison régulière de handball féminin s'est achevée ce samedi avec une défaite des Niçoises, battues sur le gong par Issy-Paris. - France 3 Côte d'Azur - France 3 Côte d'Azur

05/04/18



LFH – ELISEZ LA MEILLEURE JOUEUSE DU MOIS DE MARS

05/04/2018

Place à l'élection de la meilleure joueuse du mois de mars en Ligue Féminine de Handball. Lois Abbingh (Issy Paris), Ehsan Abdelmalek (Nice) et Cléopâtre Darleux (Brest Bretagne) ont été nommées par un jury de spécialistes composé notamment des 12 entraîneurs de LFH. Qui succèdera à Ana Gros (Metz)? A vos votes !



Lois Abbingh (Issy Paris)

Si Issy Paris est parvenu à accrocher la troisième place de la phase régulière de la Ligue Féminine de Handball au terme de la J22, **Lois Abbingh** n'y est pas étrangère. L'internationale néerlandaise a réalisé trois matchs de très haut niveau, avec pas moins de huit réalisations lors de chacune de ses sorties, avec une belle réussite aux tirs de 70,5%. La forme de l'arrière gauche de 25 ans sera un atout de taille pour les Lionnes, qui affronteront Besançon en 1/4 de finale des playoffs.

Statistiques en mars : 24/34 aux tirs en 3 matchs

VOTEZ POUR LOIS ABBINGH

Ehsan Abdelmalek (Nice)

Déjà nommée en février, **Ehsan Abdelmalek** se retrouve de nouveau en lice dans l'élection de la meilleure joueuse du mois en LFH. L'Egyptienne a réalisé un excellent mois de mars, avec pas moins de 28 buts inscrits en trois matchs, dont un stratosphérique 15/19 réalisé lors de la dernière journée de la phase régulière du championnat contre Issy Paris. La capitaine des Aiglones est dans une forme olympique, et aura un rôle déterminant à jouer lors du 1/4 de finale des playoffs qui attend l'OGC Nice face à Nantes.

Statistiques en mars : 28/38 aux tirs en 3 matchs

VOTEZ POUR EHSAN ABDELMALEK

Cléopâtre Darleux (Brest Bretagne)

Pour parvenir à terminer à la deuxième place de la phase régulière de la Ligue Féminine de Handball, le Brest Bretagne Handball a pu compter sur une **Cléopâtre Darleux** au top de sa forme. L'internationale française monte sérieusement en régime depuis plusieurs semaines, comme en témoigne sa performance stratosphérique réalisée en 1/2 finale de la Coupe de France face au Metz Handball. En championnat, la gardienne de 28 ans a affiché une moyenne de 40,5% d'arrêts au mois de mars, prometteur pour la suite des événements, avec une fin de saison qui s'annonce palpitante pour le BBH.

Statistiques en mars : 34 arrêts / 84 tirs en 2 matchs

VOTEZ POUR CLEOPATRE DARLEUX

06/04/18



LFH – LES CHIFFRES CLÉS DE LA PHASE RÉGULIÈRE DU CHAMPIONNAT

T-

T+

06/04/2018

En attendant le début des phases finales, retour sur la phase régulière de la Ligue Féminine de Handball avec une série de chiffres clés.

Cette saison, la phase régulière de la Ligue Féminine de Handball a offert un suspense haletant aux fans de handball féminin, qui ont été tenus en haleine jusqu'à l'ultime épisode, qui s'est déroulé le weekend dernier. A tous les niveaux, la lutte a été acharnée, les rebondissements nombreux. Certains sont parvenus à tirer leur épingle du jeu dans le sprint final, à l'image du Chambray Touraine Handball qui a décroché sa place en playoffs au dépend du Toulon St-Cyr. Playoffs et playdowns promettent d'offrir une fin de saison haletante, et en attendant d'aborder ces matchs décisifs, retour en chiffres sur la phase régulière du championnat, dominée d'une main de maître par le Metz Handball.

65

Le nombre de points obtenus par le **Metz Handball** lors de la phase régulière du championnat. Invaincu sur la scène nationale depuis le début de la saison, le champion de France en titre est le premier club à réaliser cette performance depuis la mise en place de la formule des playoffs. Avec 21 victoires et un match nul concédé face à Issy Paris Hand, les Dragonnes ont quasiment réalisé un carton plein, et ont parfaitement négocié l'enchaînement des matchs entre le championnat, la Coupe de France et la Ligue des Champions. Le club lorrain a terminé la phase régulière avec 10 points d'avance sur le Brest Bretagne Handball (2e), et 12 sur Issy Paris Hand (3e).

144



Avec 144 buts inscrits en 22 rencontres, **Paule Baudouin** s'impose comme la meilleure buteuse de la phase régulière de la Ligue Féminine de Handball. L'aîlière du Fleury Loiret Handball a affolé les compteurs depuis le début de la saison, en faisant preuve d'une belle efficacité aux tirs avec 70% de réussite. Sur ses 144 buts, **Paule Baudouin** a inscrit 69 jets de 7m, avec une réussite de 75% dans cet exercice. Elle devance la Messine **Ana Gros** (142 buts en 21 matchs), et la buteuse d'Issy Paris, **Lois Abbingh** (122 buts).

227

Avec 227 arrêts en 22 matchs, **Silje Solberg** (Issy Paris) s'impose comme la gardienne qui a réalisé le plus d'arrêts lors de la phase régulière du championnat. La gardienne des Lionnes affiche la belle efficacité de 37% d'arrêts, juste derrière **Cléopatre Darleux** (Brest Bretagne) et ses 39% (172 arrêts). Sur le nombre d'arrêts, on retrouve **Adrianna Placzek** (Fleury Loiret) en deuxième position, et **Marina Pantic** (Le Havre) en troisième position.



689

Le nombre de buts inscrits par le Metz Handball en 22 rencontres, soit une moyenne de plus de 31 buts / match. Meilleure défense, les Messines ont également affiché le meilleur ratio offensif de la phase régulière, devant Issy Paris Hand (617 buts) et le Bourg de Péage Drôme Handball (587 buts).

37



Le nombre de points qu'il a fallu au **Chambray Touraine Handball** pour décrocher sa place en playoffs. Huitième de la phase régulière, le CTHB a décroché son précieux sésame lors de l'ultime épisode, grâce à un succès sur le parquet de Besançon, combiné à une défaite du Toulon St-Cyr sur le parquet du Fleury Loiret. Les Chambraysiennes affichent le même bilan que les Toulonnaises à l'issue des 22 journées, mais ont pu compter sur un goal average particulier favorable pour se hisser en playoffs. Promu la saison dernière en LFH, le Chambray Touraine Handball va donc disputer les playoffs pour la deuxième fois de suite.

4500

Le record d'affluence cette saison sur un match de la phase régulière de la Ligue Féminine de Handball. Il a été réalisé devant les caméras de beIN SPORTS dans le cadre de la 12e journée, lors du duel entre le Metz Handball et l'OGC Nice. Les Arènes avaient fait le plein pour ce rendez-vous du haut de tableau, remporté avec maîtrise par les Dragonnes (32-20, FM). La deuxième meilleure affluence de la phase régulière a été réalisée lors de la 10e journée, pour le choc au sommet entre le Brest Bretagne Handball et le Metz Handball. Plus de 4200 spectateurs s'étaient déplacés à la Brest Arena pour assister à ce duel, remporté par les Messines (26-30, FM). Toutes compétitions confondues, c'est Issy Paris Hand qui détient cette saison le record d'affluence, avec quasiment 5000 personnes réunies lors du match de Coupe EHF face au Vipers Kristiansand, organisé au Vélodrome National de St Quentin en Yvelines.

6749

Le nombre de buts inscrits lors de la phase régulière de la Ligue Féminine de Handball, soit une moyenne de 51 buts / matchs.

09/04/18



LFH – LE PROGRAMME DES 1/4 DE FINALE DES PLAYOFFS

09/04/2018

T- T+

Découvrez le programme des 1/4 de finale aller des playoffs de la Ligue Féminine de Handball, qui débutent ce weekend.



Nous y sommes, début ce weekend des phases finales avec les 1/4 de finale aller des playoffs de la Ligue Féminine de Handball. Quatre premiers rounds qui vont s'étaler entre samedi et mercredi prochain, le Metz Handball étant engagé en Ligue des Champions ce weekend face au CSM Bucarest. Le show débutera samedi soir, avec le duel entre **Besançon** et **Issy Paris**, qui se tiendra en terre bisontine. Suivra la rencontre entre **Nantes** et **Nice**, qui promet d'offrir un duel très accroché aux spectateurs ligériens. Le weekend se clôturera par le match entre le **Fleury Loiret** et le **Brest Bretagne**, alors que **Metz** se déplacera mercredi prochain sur le parquet du **Chambray Touraine**. De très beaux duels au programme, qui livreront les premiers enseignements avant les matchs décisifs qui se joueront les 20 et 21 avril prochains, et qui dévoileront le dernier carré de cet exercice 2017-18.

A lire aussi : [le programme des playdowns](#)

Le programme des 1/4 de finale aller :

Samedi 14 avril

- Besançon (6e) Vs Issy Paris (3e) à 20H
- Nantes (5e) Vs Nice (4e) à 20H30

Dimanche 15 avril

- Fleury Loiret (7e) Vs Brest Bretagne (2e) à 17H

Mercredi 18 avril

- Chambray Touraine (8e) Vs Metz (1er) à 20H30

Résultats à venir

Le programme des 1/4 de finale retour :

Vendredi 20 avril

- Issy Paris (3e) Vs Besançon (6e) à 20H30
- Nice (4e) Vs Nantes (5e) à 20H30

Samedi 21 avril

- Metz (1er) Vs Chambray Touraine (8e) à 20H
- Brest Bretagne (2e) Vs Fleury Loiret (7e) à 20H30



LFH : Tout va aller très vite

12 Avril 2018 | France > LFH

La LFH s'engage dans la dernière ligne droite. Les Play Off pour les ambitieux qui souhaitent un titre ou une belle place. Les Play Down pour ceux qui tremblent pour leur place dans l'élite féminine française. Mais que ce soit en haut ou en bas, une chose est sûre, il faut être prêtes pour le combat immédiatement.

Play Off

Concernant les Play Off, ces quarts de finales n'ouvrent pas forcément lieu à des surprises attendues. Metz et Brest devraient être à l'abri d'une déconvenue. Pour **Brest**, la victoire sur Metz en Coupe de France montre que le groupe de Laurent Bezeau est prêt pour toutes les batailles. Celle à mener face à **Fleury les Aubrais** est le début de la quête du BBH vers un titre de championnes de France. Le FLH a-t-il les armes pour contrarier cette ambition ? Logiquement non, mais dans ce genre de match couperet, la logique... Pour **Metz**, on ne sait pas encore à 100% si l'aventure Ligue des Champions est finie à cette heure, mais le -13 récolté à Bucarest le fait fortement penser. Alors plus de Coupe de France, plus de coupe d'Europe, clairement Metz va mettre toutes ses forces pour conserver son titre et **Chambray** ne devrait pas avoir les armes nécessaires pour contrer la machine lorraine si elle fonctionne à plein rendement. Chambray s'est glissé dans un trou de souris pour arriver en Play Off, A Tours on est ravi, le maintien est assuré, et la quête européenne pourra se faire dans les matches de classement. Maintenant, sortir Metz, cela n'est pas forcément sur les tablettes du CTHB.



© Céline Dely

13/04/18



Handball : les choses sérieuses commencent pour Issy-Paris

🏠 > Sports > Sports en Ile-de-France | Stéphane Bianchi | 13 avril 2018, 19h33 | [f](#) [t](#) [m](#) [o](#)



Tamara Horarek et Issy-Paris se déblacent à Besançon pour leur quart de finale aller. LP/ Icon Sport/ Anthony Dihen

Invaincues en championnat en 2018, les Lionnes disputent leur quart-de-finale aller du championnat de France ce samedi soir à Besançon.

Après avoir gagné sa place sur le podium dans les derniers instants de la saison régulière, Issy-Paris entre dans le dur ce samedi soir (20 heures) à Besançon pour son premier rendez-vous de la saison en playoffs ! Jean-Marie Sifre avoue même s'attendre « à un quart de finale tendu » face au sixième du championnat.

« Même si on a l'avantage de jouer le match retour à domicile (vendredi 20 avril) et que nous sommes encore invaincus en championnat en 2018, j'ai du mal à considérer que nous sommes les grands favoris de cette double confrontation, glisse le président. Besançon aime nous taquiner. C'est un club performant, nous avons toujours beaucoup de mal face à lui. »

Aux filles d'Issy de faire mentir leur président en mettant une option sur la demie avant même le match retour.



Le Télégramme

Quarts de finale de la LFH. Les compteurs à zéro

JEAN-YVES LOUSSOUARN

Publié le 14 avril 2018 à 00h00 Modifié le 14 avril 2018 à 08h06 VOIR LES COMMENTAIRES



C'est l'heure des play-offs, de l'explication finale où l'ont rebat les cartes. Des huit équipes, deux, bien sûr, se détachent du lot, Metz et Brest. Mais la logique n'est pas toujours respectée et des surprises ne sont pas à écarter. Issy-Paris, par exemple, est un très sérieux outsider, ayant accroché récemment les deux favoris. Tour d'horizon...

Parfois, la saison régulière traîne un peu en longueur, les huit élus pour les play-offs étant déjà connus avant le buzzer. Mais cette saison, le scénario final n'a été dévoilé qu'au bout de la dernière journée. Brest a finalement gardé, logiquement, sa seconde place, quand Issy s'est invité sur le podium grâce à une fin de saison canon. Le danger pour les deux favoris sera parisien. Surtout pour Brest, éventuellement croisé en demie.



Besançon (6e) - Issy-Paris (3e)

Bien qu'Issy finisse très fort (nuls contre Metz et le BBH et victoire à Nice), c'est Besançon qui avait pris le dessus sur les Parisiennes en phase régulière (victoire 25-18 dans le Doubs et nul à Paris, 26-26). Sur la qualité, avantage au groupe de l'ambitieux Arnaud Gandais. Mais Raphaëlle Tervel sait préparer son équipe, au jeu parfois déroutant, à la perfection.

Fleury (7e) - Brest BH (2e)

Fleury, à sa place en milieu de classement, a vécu un exercice sans frayeur, sans adrénaline aussi. Le club, champion de France en 2015, espère, avec l'arrivée d'Alexandra Lacrabère la saison prochaine, rebooster ses ambitions en LFH. Trois individualités à surveiller : De Paula, la demi-centre internationale brésilienne, Paule Baudoin, meilleure marqueuse de la LFH (quand même) et la gardienne polonaise Placzek. Mais les Brestoises partent favorites, surtout si, sur ces play-offs, elles démontrent la même détermination que récemment en coupe, face à leurs meilleures ennemies messines.

Nantes (5e) - Nice (4e)

Le choc le plus équilibré sur le papier. Les Niçoises, bête noire des Brestoises, sont l'équipe qui monte, quand Nantes a des ambitions pour... la saison prochaine. Ce sera aussi un choc d'individualités : Niakaté et Dancette à Nantes face à Abdelmalek, Carmen Martin et Prudhomme à Nice. Le jeu plus physique des Azuréennes pourrait être un atout sur les deux duels.

14/04/18

sport
365



HANDBALL – LIGUE FÉMININE (QUARTS DE FINALE ALLER) : ISSY-PARIS DANS LE DUR, NANTES PREND UN COURT AVANTAGE

PUBLIÉ LE 14 AVRIL 2018 À 22H09 / MATHIEU WARNIER

Défaites de cinq buts sur le parquet de Besançon, les joueuses d'Issy-Paris se sont mises en grande difficulté dans la course aux demi-finales de la Ligue Féminine. De son côté, Nantes a pris un court avantage sur Nice.

f Partager sur Facebook

Tweeter

Partager sur Google+



Troisième de la saison régulière de Ligue Féminine de handball, les joueuses d'Issy-Paris ont abordé le match aller des quarts de finale à Besançon en position de favorites. **Mais, en grande difficulté en fin de première période, les coéquipières de Crina-Elena Pinteau (7 buts) ont couru derrière le score quasiment tout le match face aux Bisontines.** Les coéquipières d'Alice Levêque (8 buts) ont profité des failles montrées par leur adversaire pour s'imposer de cinq buts (30-25) et faire un pas vers le dernier carré du championnat, mais face à des Parisiennes revanchardes, le match retour dans la Capitale s'annonce tendu.

NANTES PREND UN BUT D'AVANCE

Dans l'autre match des quarts de finale programmé ce samedi, celui qui est annoncé comme le plus équilibré, Nantes et Nice se sont rendu coup pour coup. Emmenées par Beatriz Escribano et Blandine Dancette (6 buts chacune), les Nantaises ont abordé le match de la meilleure des manières avec un avantage de trois buts à la mi-temps. Un avantage qui a atteint la barre des six buts à un peu plus d'un quart d'heure de la fin du match mais c'est alors que les Niçoises, dans l'aspiration de Caroline Valente (8 buts à 100% de réussite), sont revenues à hauteur à 19 secondes du terme. **Mais un but de Karichma Enoh à deux secondes du terme offre un but d'avance à Nantes avant le match retour dans le Var.**

14/04/18

L'EST

RÉPUBLICAIN



HANDBALL - LFH (QUART DE FINALE ALLER DES PLAY-OFFS)

Handball (play-offs) : Besançon doit écarter Issy-Paris pour intégrer le dernier carré comme l'an passé

Face à une équipe d'Issy troisième de la saison régulière, Besançon devra sortir le grand jeu ce soir pour espérer se qualifier pour les demi-finales des play-offs pour la seconde année de suite.

VU 342 FOIS | LE 14/04/2018 À 05:01 | MIS À JOUR LE 14/04/2018 À 04:02 | 0 RÉAGIR |



Après avoir goûté aux demi-finales des play-offs l'an dernier et à la Coupe d'Europe cet été, Besançon d'éliminer Issy-Paris pour revivre ces aventures. Photo Ludovic LAUDE

BESANÇON - ISSY-PARIS
CE SOIR (20 H)

« Nous y voilà. Depuis août 2017, les handballeuses bisontines ne pensent qu'à ça et ne travaillent que pour ça. Ces quarts de finale des play-offs vont sanctionner toute une année de travail. « On a l'opportunité d'accéder aux demi-finales de play-offs pour la deuxième année de suite », rappelle Raphaëlle Tervel. Pas rien pour un des plus petits budgets du championnat... En face, Issy-Paris a passé le cap des quarts de finale ces six dernières années. C'est dire le niveau du client. En saison régulière, les Parisiennes étaient loin devant avec une dizaine de

victoires au compteur contre cinq succès bisontins. Vu comme cela, l'affiche semble déséquilibrée. Sauf qu'en termes de confrontations directes, Besançon à l'avantage avec un succès en début de saison (« Issy venait de changer la moitié de son effectif deux mois avant », rappelle Tervel) et un match nul à Paris.

La coach bisontine, qui en est à ses troisièmes play-offs d'affilée en trois ans de banc, veut mettre à profit ces deux rencontres « qui permettent de nous dire que c'est dans nos cordes de les éliminer ».

Tervel : « Il faut finir le travail avec le groupe en entier »

Avec leur troupe, dont la moitié de l'équipe a connu la relégation en D2 et la remontée en LFH dans la foulée, le duo Tervel-Delcerce veut encore gravir un échelon. Pour cela, l'équipe devra tutoyer les sommets durant 120 minutes... Il faudra oublier ces défaites « idiotes » de la saison régulière, ranger au placard ces passages à vides en plein milieu d'une rencontre et remettre les compteurs à zéro.

Le vainqueur de cette double confrontation jouera en Coupe d'Europe l'an prochain et pourra prétendre à une place sur le podium final. Le perdant se consolera avec les matches de classement...

« Certaines filles sont là depuis le début. On va aller en demi avec ce groupe. Avant de parler de Coupe d'Europe ou de l'effectif de la saison prochaine, il faut finir le travail avec le groupe entier. Être concentrées, mettre la pression sur Issy et jouer notre handball », termine la technicienne bisontine. Remontée la coach franc-comtoise ? Non, juste déterminée et sûre des forces de son équipe.



14/04/18

L'ÉQUIPE

Handball D1 (Femmes)

Nantes et Besançon vainqueurs en quarts de finale aller

Publié le samedi 14 avril 2018 à 22:44

Nantes, face à Nice (23-22) et Besançon, face à Issy-Paris (30-25), ont marqué un premier point au match aller des quarts de finale



Nice est passé près de la victoire sur le terrain de Nantes, samedi soir en quart de finale aller de D1. Menées de trois longueurs à la pause (11-8), les Niçoises, 4es de la saison régulière, ont réussi une belle deuxième période mais ont échoué de peu (23-22). Dans l'autre quart de la soirée, Besançon (6e), à domicile, a nettement dominé (30-25) Issy-Paris (3e). Les matches retour sont programmés vendredi 20 avril. 🔥

15/04/18

LFH : ce sera dur pour IPH, Dijon se relance

Écrit par [Florian Polteau](#) le dimanche 15 avril 2018 · [Poster un commentaire](#)



Pour la première journée des play-offs de la Ligue Féminine de Handball, Besançon et Nantes se sont imposés à domicile alors que Brest l'a emporté à l'extérieur. Côté play-downs, Toulon met déjà les choses au clair et Dijon relance la course au maintien.

Play-offs – Quarts de finals aller

Besançon 30-25 Issy Paris Hand

Besançon a laissé 10 minutes aux Lionnes pour faire jeu égal, et puis, fini les passe-droits. Rapidement devant (6-4 puis jusqu'à 10-5), IPH n'a pas su rester au contact si bien qu'à la pause, il y avait déjà 4 buts d'écart (14-10). Sans solution, les joueuses d'Arnaud Gandais ont même ensuite compté 9 buts de retard en début de seconde période. Beaucoup trop pour pouvoir recoller. Avec 8 buts, c'est Alice Lévêque qui termine la rencontre meilleure buteuse mais c'est Catherine Gabriel qui est la grande artisan de cette victoire avec 20 arrêts sur 42 tirs (47%). Besançon attaquera son déplacement à Issy avec un avantage non négligeable.

Nantes 23-22 Nice

Il a fallu attendre les deux dernières secondes pour voir Karchima Ekoh donner la victoire aux Roses sur la fil. Un but précieux mais qui laisse une marge très faible aux joueuses de Jan Basny qui avaient pourtant 3 longueurs d'avance au retour aux vestiaires (11-8). Avec 6 réalisations chacune, Blandine Dancette et Beatriz Ecribano ont marqué plus de la moitié des but de leur équipe.

Fleury 24-30 Brest

Il n'y a pas vraiment de surprise à voir Brest s'imposer face à une équipe de Fleury qui manque d'expérience à ce niveau de compétition. Déjà devant à la pause (9-15), les Bretonnes n'ont eu qu'à contrôler le match en seconde période, bien aidées par les 36 % d'arrêt d'une Cléo Darleux toujours en forme après son élection comme joueuse LFH du mois de Mars.

Metz, défait en quart de finale de Ligue des Champions, affrontera Chambray dans le 4e et dernier match aller ce mercredi 18 avril à 20h30.

15/04/18



Le Parisien

Mauvaise opération pour Issy-Paris



Crina Pintea et les filles d'Issy-Paris vont devoir gagner le patch retour pour continuer le championnat?

Battues à Besançon, les handballeuses d'Issy-Paris devront gagner largement le match retour vendredi pour continuer le championnats de D1.

Les filles d'Issy-Paris devront remporter d'au moins 6 buts le match retour des quarts de finale du championnat de France de D1. Ce samedi soir à Besançon, les filles d'Arnaud Gandais sont tombées 30-25 contre une formation bizontaine que les Isséennes n'ont jamais pu maîtriser durant les 60 minutes de la partie. Il faudra un gros match et un petit exploit pour se qualifier pour les demi-finales et ne pas stopper la saison trop tôt. Le match retour aura lieu vendredi soir à 20h30 à Issy. Et Issy-Paris n'a plus le choix.

BESANCON - ISSY-PARIS 30-25 (14-10)

Issy-Paris : Sercien (1 but), Pintea (7), Oftedal (1), Horacek (3), Abbingh (5), Lassource (1), Bulleux (1), Frey (2), Mala (1), Deba (3). Entr. : Gandais.

15/04/18



Hand – LFH (1/4 aller) – Issy Paris Hand en mauvaise posture

Par Thomas Loisel le 15 avril 2018 à 12h26

Mots clés : Besançon, Issy Paris hand, LFH

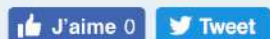

Le club isséen a encaissé un violent éclat hier soir lors du 1/4 de finale aller face à Besançon (30-25). La troupe d'Arnaud Gandais n'a jamais réussi à trouver la clé offensivement, tandis que les Bisontines ont réalisé un match plein. IPH devra surmonter ces cinq buts d'écart au match retour vendredi prochain.

16/04/18



LFH : Brest dans le bon timing, Issy dans le mauvais

16 Avril 2018 | France > LFH

Si Brest a fait un gros bout du chemin vers les demi-finales en s'imposant 30-24 à Fleury les Aubrais, Issy Paris devra lui combler un déficit de 5 buts concédés à Besançon tandis que pour Nice et Nantes, bien malin qui eut annoncer le nom du futur demi-finaliste qui sortira de leur affrontement. Metz, lui doit se rendre à Chambray mercredi soir pour entamer la course au titre après sa sortie toute en beauté de la Ligue des Champions.

Play Off

Clairement, si on cherche les gagnants et les perdants de ces quarts de finale aller, alors pour les gagnants, on pense immédiatement au **Brest BH**. Pourtant, elles ont été malmenées en seconde période à **Fleury les Aubrais** après une première très consistante. Les Brestoises ont failli perdre tout le crédit de ces 30 premières minutes presque impeccables en subissant la furia loirétaine et une Melissa Agathe dans tous les bons coups. Mais, à l'expérience, en se reconcentrant sur les choses collectives, les Bretonnes ont réagi aussi solidement que possible avec un 5-0 qui va clore pour le compte tous les débats possibles. + 6 à l'extérieur, sans être définitif, cela ressemble à un avantage quasi irrémédiable si le BBH continue sérieusement le travail. Continuer le travail, ce sera le crédo de **Besançon**. Un match très abouti avec un duo Lévêque – Kouyaté dans tous les bons coups et une Catherine Gabriel impériale dans les buts. Mais même totalement dans le rouge, avec 20 premières minutes qui auraient pu transformer le match en démonstration bisontine, **Issy Paris** ne va pas lâcher l'affaire. C'est là où se situe encore la chance des Parisiennes. Même ballotées, à deux doigts de prendre une gifle irrémédiable, les filles d'Arnaud Gandais vont garder la tête assez froide pour minimiser les dégâts. 5 Buts à la fois beaucoup et peu... Si l'IPH sait enflammer le match retour comme il a si bien sur le faire par le passé dans les matches à élimination directes, alors, l'ESBF sera en danger. Dans le cas contraire, on aura la surprise de ces quarts de finale. Car entre **Nantes** et **Nice**, quelque soit le vainqueur, on ne pourra parler de grosse surprise. Et le match aller en a fait la démonstration ! Sans un but à 2 secondes du coup de sifflet final de Karichma Ekoh, tout ce beau monde se serait quitté sur un bon gros nul. Même encore une fois en effectif restreint, Nice a su faire le dos rond quand Nantes semblait avoir pris le large à cheval sur la fin de première période et le début de la seconde. A cet instant, Nice naviguait à 6 unités des Nantaises et la cause niçoise semblait bel et bien fichue. Le show Caroline Valente sur son aile gauche va tout relancer et préserver tout le suspens pour le match retour de vendredi soir. Il reste encore un match à disputer, celui de **Metz** chez le miraculé tourangeau. **Chambray** est engagé dans les Play Off, alors qu'il y a quelques semaines tout le monde les voyait en Play Down. Un bonus qui pourrait libérer les Chambraysiennes, ! De là à ce que ce soit suffisant pour faire vaciller un Metz mémorable sur son match retour de Ligue des Champions, il y a un pas compliqué à franchir.

20/04/18



L'ÉQUIPE

Handball D1 (Femmes)

Besançon et Nantes qualifiés pour les demies

Publié le vendredi 20 avril 2018 à 23:30 | Mis à jour le 20/04/2018 à 23:34

Besançon, battu d'un but vendredi sur le terrain d'Issy-Paris (17-18), se qualifie pour les demi-finales des play-offs de D1 grâce à sa large victoire du match aller. Nantes arrache son billet pour un but suite à son match nul face à Nice (19-19).



21/04/18



PLAYOFFS (1/4) – BESANÇON ET NANTES RENVERSENT LA HIÉRARCHIE POUR SE HISSER EN 1/2

[T-](#) [T+](#)

21/04/2018

Moins bien classés que leurs adversaires à l'issue de la phase régulière du championnat, Besançon et Nantes sont parvenus à décrocher leur ticket pour le dernier carré des playoffs de la LFH, aux dépens d'Issy Paris et Nice.



Issy Paris 18-17 Besançon

Grosse performance de Besançon qui est parvenu à décrocher son ticket pour le dernier carré des playoffs de la Ligue Féminine de Handball face à Issy Paris, troisième de la phase régulière du championnat. Vainqueur du premier round de cinq longueurs (30-25, FM), l'ESBF a réalisé un match courageux pour préserver son avantage sur le parquet d'IPH, au terme d'une rencontre fermée et engagée. Dominées par des Lionnes déterminées, les joueuses de **Raphaëlle Tervel** ont fait bloc, pour empêcher leurs adversaires de réaliser le break au tableau d'affichage. Menées de 4 buts en début de seconde période (14-10 à la 47'), les partenaires de **Marine Dupuis** (6 buts) ne se sont pas affolées, pour revenir au contact en fin de match, et terminer la rencontre avec un petit but de retard (18-17, FM). Une courte défaite qui permet à Besançon de valider sa place en 1/2 finale pour la deuxième saison consécutive. Les Bisontines retrouveront le Brest Bretagne ou le Fleury Loiret lors de la prochaine étape.

STATS

21/04/18

LFH - 1/4 RETOUR BESANÇON ET NANTES QUALIFIÉS !

le 21 avril 2018, par Dalibor



La tendance des quarts de finale aller de LFH s'est confirmée hier soir. Besançon a su conserver son avantage face à Issy-Paris (30-25 / 18-19) et Nantes a décroché un nul qui a suffi à son bonheur à Nice (19-19 / 23-22). Les deux équipes les moins bien classées à l'issue de la saison régulière sont en demi-finale !

Très solides Bisontines ! En déplacement à IPH, les filles de Raphaëlle Tervel n'ont jamais craqué. Après un début de match maîtrisé (1-4), elles ont encaissé un 4-0 sans sourciller après le premier temps mort posé par Arnaud Gandais. Au cours d'une première période jonchée d'approximations techniques en attaque, seules les deux gardiennes – Catherine Gabriel côté ESBF et Silje Solberg pour IPH – ont vraiment su s'illustrer. Sans aucun but inscrit durant les huit dernières minutes de la première période, les deux équipes étaient alors à égalité à la mi-temps (7-7, MT).



Beaucoup plus rapides en attaque, les Parisiennes ont ensuite pris les devants sous l'impulsion d'Océane Sercien-Ugolin (11-8, 34'). En s'appuyant sur une très grosse défense, les coéquipières de Tamara Horacek sont ensuite passées à +4 sans pour autant jamais franchir la barre symbolique des 5 buts d'écart. A trois reprises, pourtant, les Bisontines auraient pu craquer en défense, tant leur attaque – 2 buts en 17 minutes – était à la peine (14-10, 47'). Mais les filles de Raphaëlle Tervel auront finalement tenu bon jusqu'au bout,

revenant même à égalité (16-16, 55') avant de s'incliner d'un petit but (19-18, FT). *"On s'attendait à tous les scénarios, prendre un -5 au début, être à -5 à la fin..., note Raphaëlle Tervel. IPH est longtemps resté à -4 mais on ne s'est pas affolé, on s'est remis sur nos bases, notre défense. On n'a pas pris ce but, pourtant elles ont tenté le 7 contre 6 par exemple. Faire une deuxième demi-finale de suite, c'est juste magique. Mon équipe avance à vitesse grande V, techniquement, collectivement et mentalement. C'est génial."* Une énorme performance pour le club franc-comtois. Issy-Paris, de son côté, essaiera d'accrocher la cinquième place. *"Défensivement, nous n'avons joué qu'un match, le retour. Et offensivement, on a été en grande difficulté sur ce même match. On n'a pas assez pris nos responsabilités... Catherine Gabriel nous a fait beaucoup de mal. La qualification de Besançon est méritée sur l'ensemble des deux matchs. C'est une grande déception."*



© Céline Dely

LFH : Certains étaient attendus, d'autres non !

23 Avril 2018 | France > LFH

Résumé des quarts de finale retour de LFH.

Brest et Metz en demi-finale, rien de bien neuf et d'inattendu. Par contre Besançon qui confirme et sort Issy Paris et Nantes qui résiste à la furia niçoise des dernières minutes. Cela fait 2 invités qui ont su bousculer la hiérarchie établie lors de la phase de championnat.



Besançon impose son timing

Issy avait 5 buts à remonter après son match aller moyen. Mais en se faisant emmener dans un match très fermé par Besançon, les Parisiennes se sont tiré une balle dans le pied et leur toute petite victoire d'un but n'est que le synonyme d'une sortie de route dans les Play Off avant les demi-finales, tout sauf programmé pour l'IPH. A contrario, Besançon n'a pas volé sa qualification ! Tactiquement, techniquement, les Bisontines ont déroulé deux rencontres de très bonne facture et avancent maintenant vers Brest qu'elles avaient su faire déjouer à Besançon en championnat.

Les réactions après Issy Paris - Besançon

Océane Sercien-Ugolin, arrière d'Issy-Paris : *"Il n'y a pas grand-chose à dire. Si on n'est pas en demi-finales, c'est à cause du match aller, de notre non-performance à Besançon où on a perdu trop de ballons et loupé trop de tirs. On avait les balles pour faire mieux, ne pas perdre de 5 buts, et on ne les met pas par précipitation... Ce soir (vendredi) aussi il y avait largement la place de faire mieux, mais on ne peut pas réparer notre match aller. Maintenant, ça va être dur d'aller chercher la 5e place mais il faut le faire, on a le collectif pour."*

Catherine Gabriel, gardienne de Besançon : *"Notre envie a fait la différence, cette envie d'aller chercher cette qualification qui change toute notre saison. Elles aussi étaient déterminées mais nous on avait vraiment la rage. On s'était dit dans tous les cas de ne pas paniquer. On a acquis de l'expérience cette année avec la Coupe d'Europe et ça nous a servi, on s'est reconcentré sur ce qu'on sait faire, même si j'ai douté un peu... Il me reste quatre matches avec Besançon, je vais me donner à fond. J'ai à cœur de bien finir et d'aller chercher cette finale, et si on peut ce titre. Brest est une grosse équipe, avec toutes les stars qu'on connaît, mais on va jouer libérées, maintenant ce n'est que du plus."*

Le diaporama du match Issy Paris - Besançon par Céline Dely





L'ÉQUIPE



Besançon va disputer les demi-finales des play-offs de D1. (A. Réau/L'Equipe)

Issy-Paris s'est imposé face à Besançon en quarts de finale retour des play-offs de D1, vendredi soir. Mais cette victoire à domicile (18-17) ne suffit pas pour inverser le résultat du match aller, où Besançon s'était plus largement imposé (30-25). Les Bisontines, sixièmes à l'issue de la saison régulière, se qualifient donc pour les demi-finales.

L'autre match de la soirée a été beaucoup plus serrée à Nice. Battues d'un but à l'aller (22-23), les Niçoises ont fait match nul (19-19) face à Nantes, qui se qualifie donc pour un but.

23/04/18



Women'Sport Gallery

CES FILLES QUI FONT DU SPORT

LES DEMIES POUR BESANÇON

HANDBALL LFH PLAYOFF 1/4 ISSY-PARIS – BESANÇON 18-17

C'est avec cinq buts à remonter qu'Issy Paris recevait Besançon, un adversaire que les Lionnes n'avaient pas réussi à battre en phase régulière, leur meilleur résultat étant un nul lors de la quatorzième journée à domicile. La tâche s'annonçait compliquée mais pas impossible pour les Isséennes qui avaient su réaliser une « remontada » fantastique face à Erd en coupe d'Europe.



Même si ce sont les Parisiennes qui marquent les premières, l'attaque bisontine fait le forcing pour prendre la tête et s'octroyer un avantage de trois buts (1-4, 8'). Les Lionnes sont prises à la gorge, au sens propre comme au figuré, et vont mettre presque dix minutes pour inscrire leur deuxième but de la rencontre (2-4, 11'). Elles réussissent à égaliser grâce à **Océane Sercien Ugolin** (4-4, 14'). Les deux équipes ne vont plus se quitter au tableau d'affichage, (5-5, 16'), les défenses et surtout les deux gardiennes, **Silje Solberg** et **Catherine Gabriel** se mettant largement en évidence. Le score va rester bloqué à 7-7 de la vingt-et-unième minute jusqu'à la mi-temps.



A l'entame de la seconde période, les Bisontines reprennent l'avantage (7-8, 30'), mais **Océane Sercien Ugolin**, meilleure marqueuse isséenne avec 6 buts, inscrit un triplé en deux minutes et relance son équipe dans la course (10-8, 33'). **Tamara Horacek**, puis **Melvine Deba** vont permettre aux Franciliennes de prendre un avantage de quatre buts et de se rapprocher d'une qualification (13-9, 41').



Besançon ne va pas s'affoler, et ressert la défense pour stopper l'hémorragie. **Alice Leveque** permet à son équipe de revenir à égalité (15-15, 53'), avant qu'**Alice Mazens** ne redonne deux buts d'avance aux Isséennes (18-16, 57'). Mais il est trop tard, et **Marine Dupuis** sur un jet de sept mètres ramène son équipe à un petit but des Franciliennes (18-17, 59').



Ce sont donc les Bisontines qui s'offrent une place pour le dernier carré et les demies-finales à venir. Issy Paris n'a pas su garder et bonifier l'écart de quatre buts obtenu en seconde période, et malgré la victoire, devra se contenter au mieux d'une cinquième place.

24/04/18



LFH - IPH

DANGUEUGER VA PARTIR

le 24 avril 2018, par Dalibor

Brèves | France | LFH

J'aime 25

Tweeter

G+



Arrivée l'été dernier à Issy-Paris, Déborah Dangeueger ne sera plus parisienne la saison prochaine. Les deux parties se sont séparés d'un commun accord. Barrée par Silje Solberg dans les buts, la native de Metz n'a pas eu beaucoup de temps de jeu et cherchera logiquement à en gagner l'an prochain.

A IPH, les cages seront gardées l'an prochain par Lucie Satrapova et Victoria Alric (21 ans).

26/04/18



PLAYOFFS (5-8) – LA COURSE À LA 5E PLACE EST LANCÉE

[T-](#) [T+](#)

26/04/2018

Début ce vendredi de la course à la cinquième place pour le Chambray Touraine, le Fleury Loiret, Issy Paris et Nice, éliminés en 1/4 de finale des playoffs de la LFH.



Éliminés en 1/4 de finale des playoffs de la LFH, **Issy Paris**, le **Chambray Touraine**, **Nice** et le **Fleury Loiret** sont désormais tournés vers la course à la cinquième place. Un enjeu important pour les quatre formations, qui peuvent encore rêver d'Europe pour l'exercice 2018-19. En effet, si la cinquième place n'attribue pas automatiquement une place en Coupe d'Europe à son titulaire, elle offre à ce dernier la possibilité de déposer auprès de l'EHF un dossier de demande de Wild Card. La saison dernière, Dijon (5e) avait obtenu une place en Coupe EHF suite à sa demande auprès des instances européennes, de quoi entretenir l'espoir pour les quatre formations en lice dans cette course à la cinquième place.

Une course qui débute ce vendredi avec le duel entre le Chambray Touraine et Nice, qui se retrouvent en terres chambraisiennes pour le premier round. L'autre duel va opposer le Fleury Loiret à Issy Paris au Palais des Sports d'Orléans, et devrait offrir une rencontre très accrochée et engagée aux supporters des Panthères. Si ces deux premiers matchs devraient livrer des enseignements, les duels décisifs se tiendront au début du mois de mai (9 et 11) et dévoileront l'affiche de la finale pour la cinquième place. Les deux équipes battues s'affronteront pour la 7e place, et ne pourront plus prétendre à une place européenne pour la saison 2018-19.

Résultats et programme

27/04/18



LFH : Le dernier carré entre en jeu

27 Avril 2018 | France > LFH

La LFH entre dans sa dernière ligne droite, alors que les Play Down se révèlent une dure bataille, se lancent les demi-finales qui ont fière allure. Metz et Brest, les deux cadors de la saison affrontent Nantes et Besançon qui vont tout faire pour éviter la finale que tout le monde prévoit. Dans le même temps, la course à la 5^e place se lancera elle aussi avec moins de lumière mais là aussi un seul objectif.



© Céline Dely

Matches de classement de 5 à 8

Si le brillant et l'éclairé concerne les 4 demi-finalistes, clairement les matches de classement de 5 à 8 ont aussi un réel enjeu : La 5^e place qui en cas de victoire de Brest en coupe de France donnerait un ticket pour la coupe EHF. Et cette place, il y a pas mal d'équipes qui vont courir après ! A commencer par Nice et Issy Paris qui avaient gagné leur place dans le carré de tête et pour qui les quarts de finales ont été cruels et peut-être destructeurs. A voir comment **Nice** va gérer son voyage en Touraine face à une équipe de **Chambray** qui a chaque opposition cette année leur a posé de vrais soucis. Pour **Issy Paris**, là aussi il faut se remettre et repartir sur la conquête de cette 5^e place en allant défier **Fleury les Aubrais** qui comme Chambray avec Nice avait été tout proche de les faire tomber en phase de championnat. En bref, même si Nice et l'IPH semblent un cran au-dessus, les résultats de l'année peuvent donner pas mal d'espoirs à leurs adversaires et dans ce genre de match couperet, l'envie et la détermination sont souvent prépondérants.

29/04/18



PLAYOFFS (5-8) – ISSY PARIS AVEC AUTORITÉ FACE AU FLEURY LOIRET

29/04/2018

Issy Paris Hand a remporté avec maîtrise le premier sur le parquet du Fleury Loiret Handball (20-26, FM), et se retrouve désormais en position de force avant le match retour qui se jouera le 9 mai à Issy les Moulineaux.



Fleury Loiret 20-26 Issy Paris

Issy Paris Hand a fait un grand pas vers la qualification pour l'étape suivante de la course à la cinquième place, en dominant à l'extérieur le Fleury Loiret Handball (20-26, FM). Après un premier acte fermé et accroché (7-9 à la MT), les partenaires de **Silje Solberg** ont haussé le ton en seconde période, en se montrant plus efficaces dans le secteur offensif (13-20 à la 47'). En grande difficulté face au bloc défensif des Lionnes, les joueuses de **Christophe Cassan** ne sont pas parvenues à enrayer la dynamique des visiteuses, qui ont parfaitement géré leur avantage dans le dernier quart d'heure. Les Panthères ont manqué d'inspiration, et se retrouvent désormais dos au mur avant le déplacement compliqué à venir sur le parquet des Franciliennes. De son côté, IPH a fait le plein de confiance, et abordera le second round en position de force, avec la ferme intention de terminer le travail, pour s'offrir une finale pour la cinquième place.

09/05/18



PLAYOFFS (5-8) – ISSY PARIS DOIT TERMINER LE TRAVAIL FACE AU FLEURY LOIRET

T- T+

09/05/2018

Après un premier round dominé par les Lionnes (20-26, FM), Issy Paris Hand et le Fleury Loiret Handball se retrouvent ce soir, avec une place en finale pour la cinquième place à la clé.



Issy Paris Vs Fleury Loiret mercredi à 20H30

Vainqueur du Fleury Loiret Handball sur ses terres à l'aller (20-26, FM), Issy Paris Hand vise une place en finale pour la cinquième place ce soir face aux Panthères. Devant leur public, les joueuses d'**Arnaud Gandais** vont chercher à préserver leur avantage, face à des Fleurysoises qui vont de leur côté tout donner pour renverser une situation mal embarquée. Dominatrices lors du premier round, les Lionnes vont partir avec un avantage intéressant, mais elles ne pourront pas pour autant se relâcher, face aux partenaires de **Paule Baudouin**, qui vont attendre la moindre baisse de régime des Franciliennes pour grappiller leur retard. Les deux formations ont eu le temps de recharger les batteries et de préparer ce duel, qui s'annonce très engagé, et qui désignera la première équipe qualifiée pour la finale de la course à la cinquième place.



Women'Sport Gallery

CES FILLES QUI FONT DU SPORT

LES LIONNES CONFIRMENT

HANDBALL LFH PLACES 5-8 ISSY-PARIS – FLEURY 34-22



WOMEN'SPORT GALLERY

Après la désillusion du quart de finale face à Besançon qui avait vu les Lionnes dire au revoir au carré final, ces dernières ont su se remobiliser pour aller s'imposer face à Fleury dans le match aller. Avec six buts d'avance, les Isséennes se devaient de confirmer devant leur public afin d'obtenir leur ticket pour le duel face à Chambray ou Nice pour la place de cinquième.



Bien entrées dans leur match, les Franciliennes aidées par **Déborah Danguueger**, profitent des pertes de balle fleuryssaises pour rapidement mener au tableau d'affichage (2-0, 2'), jusqu'à prendre quatre buts d'avance au bout de dix minutes de jeu (6-2). C'est alors que les Isséennes retombent dans leurs travers et c'est cette fois les Panthères qui profitent du jeu brouillon pour recoller au score (6-6, 14'). Manon LeBihan va même permettre à Fleury de passer brièvement devant (7-8, 16'). Mais le passage à vide des Lionnes ne dure pas longtemps et elles vont reprendre leur marche en avant pour finir la première période avec un avantage de cinq buts (15-10).



A la sortie des vestiaires, les Isséennes reprennent sur le même rythme et face à des Fleuryssaises qui ne trouvent pas les solutions pour contrer le jeu des joueuses d'Arnaud Gandais, elles continuent à agrandir l'écart au tableau d'affichage, bien emmenées par **Sonja Frey** (6 buts). Pour le plus grand bonheur des spectateurs, **Melvine Deba**, à l'opposé, va servir **Veronica Mala** pour un kung-fu qui portera l'écart à dix buts (25-15, 46'). Si Bruna DePaula réduit cet écart à sept buts (28-21, 54'), les jeunes Lionnes **Louise Lefevre** et **Alice Mazins** vont s'illustrer en cette fin de rencontre et contribuer à la large victoire de leurs coéquipières (34-22).



10/05/18



LFH - PLACES 5/6

IPH PREMIER QUALIFIÉ

le 10 mai 2018, par Dalibor



Après une première manche maîtrisée à l'aller (26-20), Issy-Paris n'a eu aucun mal à valider son ticket pour la finale 5/6 hier face à Fleury. Sans avoir eu à forcer, les Parisiennes ont infligé une lourde défaite aux Panthères (34-22). Issy-Paris peut encore croire à l'Europe.

Un 4-0 avant la mi-temps pour plier le match et terminé bonsoir. Alors que Fleury était parvenu à coller aux basques d'Issy-Paris pendant un bon moment (11-10, 23'), tous les espoirs des filles de Christophe Cassan se sont envolés en huit minutes. Dans le dur offensivement à ce moment du match, les Fleuryssaises n'ont pas pu compter sur leur défense, ni sur leurs gardiennes pour préserver le score avant la mi-temps (15-10, MT).



Au retour des vestiaires, la rencontre était alors clairement jouée. Tranquillement, IPH s'est détaché au score (25-15, 46') profitant d'une opposition déjà en vacances pour faire jouer tout le monde. Margot Galtier a fait une entrée intéressante (2/2) sans oublier Alice Mazens (2/2) et Louis Lefevre (3/3) qui confirment match après match. A 20 ans toutes les trois et en ajoutant Melvine Deba et Mabana-Ma Fofana encore plus rompues aux joutes de la LFH, la jeune pousse parisienne est belle et bien là.

Avec quatre places qualificatives officiellement pour l'Europe, le cinquième du championnat devra passer pour une wild-card pour évoluer – ou non – sur le Vieux Continent la saison prochaine. Et c'est évidemment ce ticket que convoite les Parisiennes après la désillusion de leur élimination face à Besançon en quart de finale. *“On a cette cinquième place à aller chercher qui peut potentiellement nous donner droit à l'Europe, remarque Arnaud Gandais, l'entraîneur isséen. On n'a pas encore atteint l'objectif fixé en début d'année. On a échoué face à Besançon mais on fera le bilan de la saison plus tard. Là, on peut encore sauver les meubles et surtout de continuer à construire quelque chose de solide.”* Pour Fleury, il restera à disputer la finale 7-8 pour du beurre.

17/05/18



PLAYOFFS (5-6) – ISSY PARIS ET NICE FACE À FACE POUR LA 5E PLACE

T-

T+

17/05/2018

Nice et Issy Paris vont s'affronter pour la cinquième place de la Ligue Féminine de Handball. Premier duel demain soir en terre azurée.



Nice Vs Issy Paris vendredi à 20H30

Alors que le dénouement approche en Ligue Féminine de Handball avec l'affiche de la finale des playoffs dévoilée suite aux qualifications de Metz et du Brest Bretagne, les matchs de classement vont animer la fin de saison pour les autres. Parmi ces affiches, la course à la cinquième place entre **Issy Paris** et **Nice** fait partie des plus importantes, avec la possibilité pour le vainqueur de rêver d'une place européenne pour la saison 2018-19. En effet, si la cinquième place n'est pas directement qualificative pour la Coupe EHF, elle a permis les saisons précédentes à ses titulaires de réaliser une demande de wild card auprès des instances européennes, qui ont retenu les derniers dossiers des clubs de la LFH (Nantes, Dijon). L'espoir d'évoluer sur la scène européenne est donc encore bien présent pour l'OGCN et IPH, à condition d'intégrer le Top 5 à l'issue de l'exercice 2017-18.

Nice et Issy Paris se retrouvent demain soir pour le premier round, qui va se jouer en terre azurée. Les Niçoises ont une revanche à prendre sur les Franciliennes, qui les avaient privé de la troisième place de la phase régulière, lors de l'ultime épisode (défaite 26-27). Avant de se déplacer dans la région parisienne pour y jouer le match décisif, les Aiglonnes doivent marquer des points à domicile, et devront pour cela réaliser un match plein, face à des Lionnes déterminées à prendre les devants à l'extérieur. Les débats s'annoncent très animés, et nul doute que ce premier round livrera son lot de rebondissements.

19/05/18



PLAYOFFS (5-6) – ISSY PARIS FAIT UN PAS DE GÉANT VERS LA 5E PLACE

19/05/2018

T-

T+

Issy Paris a pris une sérieuse option sur la cinquième place en dominant nettement Nice dans sa salle (26-35, FM). Le match décisif se jouera dimanche prochain au Palais des Sports d'Issy les Moulineaux.



Nice 26-35 Issy Paris

Face à une formation Niçoise fortement diminuée, Issy Paris a réalisé un match plein pour remporter nettement le premier round face aux Aiglones (**26-35, FM**). Un résultat qui permet aux joueuses d'**Arnaud Gandais** de prendre une sérieuse option sur la cinquième place, avant le match décisif qui se jouera la semaine prochaine en terre francilienne. Avec seulement 9 joueuses alignées sur la feuille de match, dont deux gardiennes, l'OGCN a clairement manqué de ressources pour tenir tête à des Lionnes déterminées, qui ont fait la différence en fin de première période (**9-17 à la MT**). En seconde période, les partenaires de **Lois Abbingh** (7 buts) ont parfaitement géré leur avantage au score, comptant jusqu'à 13 buts d'avance au score (**18-31 à la 51'**). IPH devra terminer le travail devant son public, face à des Niçoises qui ont plié pour leur dernière sortie de la saison à domicile.

27/05/18



PLAYOFFS (5-6) – ISSY PARIS À UNE MARCHÉ DU TOP 5

27/05/2018

T-

T+

Place ce dimanche à l'ultime rencontre de la saison 2017-18 avec le duel décisif pour la cinquième place entre Issy Paris et Nice. A l'aller, les Franciliennes s'étaient imposées sur le score de 26 à 35.



Issy Paris Vs Nice dimanche à 16H (match aller 35-26)

Après le sacre du **Metz Handball** hier soir en finale des playoffs face au Brest Bretagne Handball, place ce dimanche à l'ultime rencontre de la saison 2017-18 en LFH, avec la confrontation décisive pour la cinquième place entre **Issy Paris Hand** et l'**OGC Nice**. Large vainqueur du match aller en terre azuréenne (**26-35, FM**), IPH aborde ce rendez-vous avec une avance confortable, et va tenter de terminer le travail pour sa dernière sortie devant son public. Une rencontre marquée par les derniers pas de **Lois Abbingh** et **Silje Solberg** sous le maillot des Lionnes, elles qui partiront à l'étranger la saison prochaine. Côté Niçois, les nombreuses blessures de joueuses cadres ont totalement paralysé les Aiglones sur la fin de la saison, et ces dernières tenteront de clôturer leur exercice sur une note positive. La tâche s'annonce compliquée, mais nul doute que les partenaires de **Marie François** auront à cœur de bousculer les locales pour ce dernier match avant des vacances bien méritées.

28/05/18



ALL-STAR LFH

ELISEZ LES MEILLEURES JOUEUSES DE LA SAISON 2017-18

ALLSTAR LFH 2017 2018
ÉLISEZ LES MEILLEURES JOUEUSES DE LA SAISON

CATÉGORIE
ARRIÈRE GAUCHE

Lois ABBINGH
CANTONNEMENT SEINE OUEST

Kalidou NIAKATE
CANTONNEMENT SEINE OUEST

Xenia SMITS
CANTONNEMENT SEINE OUEST

VOTEZ SUR
WWW.HANDNEWS.FR

LFH D2F HANDNEWS

ALLSTAR LFH 2017 2018
ÉLISEZ LES MEILLEURES JOUEUSES DE LA SAISON

CATÉGORIE
GARDIENNE

Cleopatre DARLEUX
CANTONNEMENT SEINE OUEST

Catherine GABRIEL
CANTONNEMENT SEINE OUEST

Silje SOLBERG
CANTONNEMENT SEINE OUEST

VOTEZ SUR
WWW.HANDNEWS.FR

LFH D2F HANDNEWS



ALLSTAR LFH 2017 2018
ÉLISEZ LES MEILLEURES JOUEUSES DE LA SAISON

CATÉGORIE
PIVOT

Laurisa LANDRE
15
demuthieu bard
DODO

Crina PINTEA
PARIS
errea

Sladjana POP-LAZIC
hummel
20

VOTEZ SUR
WWW.HANDNEWS.FR

LFH D2F HANDNEWS..

ALLSTAR LFH 2017 2018
ÉLISEZ LES MEILLEURES JOUEUSES DE LA SAISON

CATÉGORIE
RECRUE FRANÇAISE
CATÉGORIE NON OFFICIELLE

Tamara HORACEK
PAKE
errea

Manon HOUETTE
Kempa
Schidler
bpifrance
metz
11

Sabrina ZAZAI
KTPM
APPAR
ILS

VOTEZ SUR
WWW.HANDNEWS.FR

LFH D2F HANDNEWS..

28/05/18



PLAYOFFS (5-6) – ISSY PARIS PEUT ENCORE RÊVER D'EUROPE

T-

T+

28/05/2018

Cinquième à l'issue des playoffs, Issy Paris peut toujours espérer accrocher une place européenne pour la saison 2018-19. Le club francilien a un peu moins de 3 semaines pour déposer une demande de wild card auprès de l'EHF.



Issy Paris 25-22 Nice (match aller : 35-26)

Éliminé en quart de finale des playoffs par Besançon, **Issy Paris** a su se re-mobiliser pour aller chercher une place dans le Top 5 à l'issue de l'exercice 2017-18. Face à **Nice**, le club francilien a réalisé deux matchs maîtrisés, avec notamment un net succès à l'extérieur lors de la première manche (**26-35, FM**), qui a permis aux joueuses **d'Arnaud Gandais** d'aborder le match décisif dans de bonnes dispositions. Vainqueurs du second round devant leur public (**25-22, FM**), les partenaires de **Crina Pintea** ont assuré, pour aller chercher la cinquième place de la LFH.

Si cette position ne permet pas aux Lionnes de s'assurer une place européenne pour la rentrée prochaine, elle va permettre au club parisien de réaliser une demande de wild card auprès de l'EHF, qui pourrait lui octroyer une place en **Coupe EHF**, comme cela a été le cas la saison dernière pour Dijon. IPH a jusqu'à mi-juin pour déposer son dossier de candidature. De son côté, Nice a vécu des playoffs difficiles, après une excellente phase régulière du championnat. Les Aiglones ont dû composer avec une multitude de blessures de joueuses cadres (Martin, Torstenson, Schumacher...), et ne sont pas parvenues à tenir la distance face aux coéquipières de **Tamara Horacek**. Les Aiglones terminent à la sixième place de la Ligue Féminine de Handball.

Tous les résultats des playoffs

29/05/18



L'ÉQUIPE

Océane Sercien-Ugolin (Issy-Paris) appelée pour la première fois avec les Bleus

Publié le mardi 29 mai 2018 à 09:50 | Mis à jour le 29/05/2018 à 09:55

En progrès avec Brest, la jeune arrière droite Océane Sercien-Ugolin (20 ans) va faire ses premiers pas avec les A le mois prochain.



Sercien-Ugolin a déjà joué avec les A' en mars 2017. (L.Argueyrolles/L'Equipe)

Le sélectionneur des Bleus, Olivier Krumbholz, a retenu 21 joueuses pour le stage de préparation à Capbreton (19 juin - 3 juillet), parmi lesquelles la néophyte Océane Sercien-Ugolin (20 ans), «une gauchère intéressante complète en attaque comme en défense».

Il a par choisi de «tester» Pauline Coatanea (Brest) et donc de se passer d'Amanda Kolczynski, qui «tarde un peu à revenir à son meilleur niveau» avec Besançon. Après deux semaines d'entraînement et d'activités de plein air (VTT, canoé, ski sur herbe, paddle, parcours de combattant, nuit en bivouac, randonnée...), les championnes du monde en titre s'envoleront pour la Martinique, où elles défieront la Norvège les 14 et 16 juillet. 🔥

30/05/18



LFH – LES 10 MEILLEURES BUTEUSES DE LA SAISON 2017-18

30/05/2018

Découvrez les 10 meilleures buteuses de la Ligue Féminine de Handball lors de la saison 2017-18.

La saison 2017-18 terminée, l'heure du bilan a sonné, avec tout d'abord un retour sur les joueuses qui ont marqué cet exercice palpitant. Parmi elles, on retrouve forcément les meilleures réalisatrices de la saison, qui ont fait tremblé les filets à de nombreuses reprises lors de la phase régulière du championnat. En tête du classement des buteuses, on retrouve l'infatigable **Paule Baudouin**, auteure d'une saison remarquable avec le Fleury Loiret Handball. Elle succède à **Mouna Chebbah**, meilleure scoreuse de la LFH lors de la saison 2016-17 (148 buts), avec pas moins de 144 buts inscrits en 22 matchs disputés (6,5 buts / match). Elle devance de justesse **Ana Gros** (Metz), qui s'installe une nouvelle fois sur le podium des Top buteuses, avec pas moins de 142 buts marqués en 21 matchs (6,8 buts / match). Comme la saison dernière, **Lois Abbingh** (Issy Paris) complète le podium avec ses 122 buts en 20 rencontres (60%). Le point commun entre ces trois joueuses, elles se sont montrées très efficaces aux 7m, avec plus de 80% de réussite sur l'exercice.

Dans ce Top 10, on retrouve deux joueuses du Fleury Loiret Handball avec **Paule Baudouin** (1ère) et **Mélissa Agathe** (4e), deux joueuses d'Issy Paris Hand avec **Lois Abbingh** (3e) et **Tamara Horacek** (9e), deux pensionnaires de Bourg de Péage avec **Marija Janjic** (6e) et **Cindy Champion** (10e), une Messine avec **Ana Gros** (2e), une Niçoise avec **Ehsan Abdelmalek** (5e) et une Dijonnaise avec **Martina Skolkova** (7e). Sur les 10 joueuses présentes dans ce Top 10, 9 sont en lice dans l'élection des meilleures joueuses de la saison ([votez ici](#)).

Le Top 10 :

- Paule Baudouin (Fleury Loiret) : 144 buts (70% de réussite aux tirs)**
- Ana Gros (Metz) : 142 buts (68% de réussite aux tirs)**
- Lois Abbingh (Issy Paris) : 122 buts (60% de réussite aux tirs)**
- Mélissa Agathe (Fleury Loiret) : 115 buts (56% de réussite aux tirs)**
- Ehsan Abdelmalek (Nice) : 112 buts (69% de réussite aux tirs)**
- Marija Janjic (Bourg de Péage) : 106 buts (54% de réussite aux tirs)**
- Martina Skolkova (Dijon) : 105 buts (49% de réussite aux tirs)**
- Mouna Chebbah (Chambray Touraine) : 100 buts (56% de réussite aux tirs)**
- Tamra Horacek (Issy Paris) : 96 buts (55% de réussite aux tirs)**
- Cindy Champion (Bourg de Péage) : 94 buts (53% de réussite aux tirs)**

06/06/18



NEWS – OCÉANE SERCIEN UGOLIN ET MELVINE DEBA PASSENT PRO AVEC ISSY PARIS

[T-](#) [T+](#)

06/06/2018

Issy Paris Hand a officialisé les signatures des premiers contrats professionnels pour Océane Sercien Ugolin (21 ans) et pour Melvine Deba (20 ans).



Alors que **Sophia Fehri** sera prêtée à Dijon la saison prochaine, Issy Paris Hand a officialisé les signatures des premiers contrats professionnels pour **Océane Sercien Ugolin** et **Melvine Deba** (en photo). Pensionnaires du centre de formation des Lionnes, et membres à part entière de l'effectif LFH dirigé par **Arnaud Gandais**, les deux espoirs tricolores vont passer un cap dans leurs jeunes carrières. Les deux joueuses ont joué des rôles importants cette saison avec Issy Paris, et continueront donc leur progression au plus haut niveau sous les couleurs franciliennes. A 21 ans, **Océane Sercien Ugolin** a été convoquée par **Olivier Krumbholz** pour le prochain stage de l'équipe de France A, alors que **Melvine Deba** se prépare à disputer cet été le Mondial en Hongrie avec les U20.

07/06/18



ALL-STAR LFH UNE ÉDITION 2018 RECORD !

le 7 juin 2018, par Sportclown

Pour la quatrième édition consécutive, **HandNews** était associé à la **Ligue Féminine de Handball** pour l'élection des meilleures joueuses de la saison dans le cadre du **All-Star LFH**. Après une troisième édition qui avait rassemblé plus de **94 000 votes**, celle de cette année a de nouveau fait exploser les compteurs, avec pas moins de **111 826 votes**. Une réelle mobilisation de tous les fans de handball féminin, qui se traduit par une belle vitrine pour les clubs de la LFH et de D2F représentés dans cette élection qui comptait 17 catégories.

Alors que les voix des entraîneurs de LFH viendront compléter celles des internautes à hauteur de 70%, les résultats seront dévoilés lors de la conférence de presse de rentrée de la Ligue Féminine de Handball, qui se tiendra à la fin du mois d'août, à quelques jours du début de la saison 2018-2019. Il va donc falloir patienter quelques semaines avant de pouvoir découvrir les lauréates des 17 catégories qui ont animé cette élection du **All-Star LFH**, et le nom de la nouvelle MVP qui succèdera à **Stine Oftedal**.

Un grand merci à tous pour votre mobilisation pour cette troisième édition du All-Star LFH !

HISTORIQUE DU ALL-STAR LFH :

Edition 2014-15 : 77 000 votes

Edition 2015-16 : 94 136 votes

Edition 2016-17 : 107 555 votes

Edition 2017-18 : 111 826 votes



CONTACT

Karolina Zalewski
marketing@issyparishand.fr
06.26.72.82.26

**#COUPDE
FOUDRE**