

pasquale

BONA

**METODO
COMPLETO**

per la divisione

Carisch

11323

Pasquale Bona

METODO COMPLETO PER LA DIVISIONE

(Revisione di F. S. COLLINA)

Aggiornato da GUIDO FARINA

e preceduto dalle nozioni
teoriche elementari della musica
di ONOFRIO ALTAVILLA

The logo for Carisch, featuring the brand name in a stylized, cursive script. A thick, curved line arches over the letters, starting from the left and ending above the 'h'.

INDICE

Nozioni teoriche di O. Altavilla	pag.	4
Istruzioni preliminari	»	14
Esempi di esecuzione	»	15
Scale in tutte le chiavi	»	16
Tempi	»	21
Solfeggi:		
Parte prima	»	23
Parte seconda	»	39
Abbellimenti	»	60
Scale maggiori e minori	»	61
Solfeggi:		
Parte terza	»	65
Solfeggi cantati di G. Farina	»	110

NOZIONI TEORICHE ELEMENTARI DELLA MUSICA

ONOFRIO ALTAVILLA

N° 1. MUSICA

La musica è l'arte dei suoni trattati in forma di melodia e armonia.

Essa nacque con la favella per esprimere i sentimenti umani. Il suo progresso attraverso i secoli ci diede forme vocali e strumentali i cui capolavori sono monumenti di imperitura bellezza.

N° 2. SUONO

L'elemento indispensabile della musica è il suono.

Il suono è prodotto dalle vibrazioni dei corpi elastici (metalli, vetro, cristallo, ecc.).

I suoni si distinguono in **alti** e **bassi** o, più propriamente, in **acuti** e **gravi**.

Il suono ha tre caratteri: *altezza*, *intensità* e *timbro*.

L'*altezza* dipende dalla *quantità* delle vibrazioni (acutezza);

l'*intensità* è data dalla *forza* del suono (ampiezza);

il **timbro** determina la *qualità* delle vibrazioni (colore).

Il suono è **determinato** quando è prodotto da vibrazioni regolari, e **indeterminato** quando è prodotto da vibrazioni irregolari.

N° 3. NOTE

I suoni musicali si indicano con delle sillabe che servono a rappresentare nominalmente ogni suono. Esse furono introdotte da Guido d'Arezzo (995 - 1050) e nella notazione moderna sono sette: *Do, Re, Mi, Fa, Sol, La, Si*.

N° 4. RIGO

Le note, raffigurate da segni di forma ovale (• ◊), si scrivono su una speciale rigatura denominata *rigo musicale*, formata da cinque linee orizzontali dalle quali ri-

sultano quattro spazi.

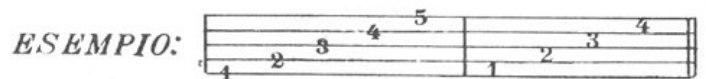

Le linee si contano dal basso all'alto; il rigo si denomina anche *pentagramma*.

N° 5. TAGLI ADDIZIONALI

Non essendo il rigo sufficiente a contenere tutti i suoni, si adoperano dei frammenti

di linea detti *tagli addizionali*.

ESEMPIO:

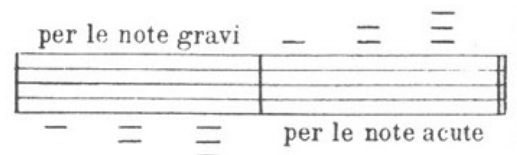

N° 6. CHIAVE

La chiave è un'indicazione che si mette all'inizio del rigo. La chiave più usata nel sistema moderno è quella di **sol**, detta *chiave di sol* o *di violino*

Essa determina la posizione del **sol** sulla 2^a linea. Seguendo l'ordine ascendente si a-

vranno successivamente le note *la, si, do, re, mi, fa, sol, la*, ecc.; e in senso discendente: *fa, mi, re, do, si, la, sol, fa*, ecc.

ESEMPIO:

ascendendo Sol La Si Do Re Mi Fa Sol La Si Do Re Mi Fa Sol
discendendo Fa Mi Re Do Si La Sol Fa Mi

Così disposte le note formano la *scala musicale*.

N.º 7. FIGURE

La durata dei suoni viene determinata dalle seguenti sette *figure*.

○	intero , o semibreve = $\frac{4}{4}$	semibreve	$\frac{4}{4} \Rightarrow$	intera	(whole)
◡	metà , o minima = $\frac{2}{4}$	minima	$\frac{2}{4} \Rightarrow$	metà	(half)
♪	quarto , o semiminima = $\frac{1}{4}$	semiminima	$\frac{1}{4} \Rightarrow$	quarto	(quarter)
♩	ottavo , o croma = $\frac{1}{8}$		$\frac{1}{8}$	ottavo	
♪	sedicesimo , o semicroma = $\frac{1}{16}$		$\frac{1}{16}$	sedicesimo	
♫	trentaduesimo , o biscroma = $\frac{1}{32}$				
♬	sessantaquattresimo , o semibiscroma = $\frac{1}{64}$				

Una successione di figure può essere interrotta da istanti di silenzio.

Il silenzio viene indicato da segni corrispondenti alla durata di ciascuna figura denominati *pause*.

Figure:	○	◡	♪	♩	♪	♫	♬
Pause corrispondenti:	($\frac{4}{4}$)	($\frac{2}{4}$)	z	γ	γ	γ	γ
Valore:	intero,	metà,	$\frac{1}{4}$	$\frac{1}{8}$	$\frac{1}{16}$	$\frac{1}{32}$	$\frac{1}{64}$

N.º 8. MISURA o BATTUTA

Lo spazio compreso fra due stanghette chiamasi *misura* o *battuta*. misure o battute

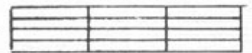

Le misure contengono una quantità di figure corrispondenti alla somma del valore indicato da una frazione numerica (tempo) posta all'inizio di ogni composizione.

La battuta è costituita dall'alternarsi di accenti *forti* e *deboli*, che producendosi a serie di *due, tre* e *quattro*, danno luogo alla formazione delle misure: *Binaria* (di due tempi o accenti), *Ternaria* (di tre tempi o accenti) e *Quaternaria* (di quattro tempi o accenti).

L'accento **forte** cade sempre sul primo tempo della misura.

Le misure a loro volta si dividono in: *semplici* e *composte*.

Le **misure semplici** hanno per **numeratore** le cifre **2, 3** e **4**; quelle **composte** hanno per **numeratore** le cifre **6, 9** e **12**.

Le misure semplici si dividono in *principali* e *derivate*.

Le principali sono: $\frac{2}{2}$, $\frac{3}{2}$, $\frac{4}{2}$, e le derivate: $\frac{2}{4}$, $\frac{3}{4}$, $\frac{4}{4}$ e $\frac{2}{8}$, $\frac{3}{8}$, $\frac{4}{8}$.

Le più usate sono: $\frac{2}{4}$, $\frac{3}{4}$, $\frac{3}{8}$, $\frac{4}{4}$, (o **C**, ordinario) e $\frac{2}{2}$ (o **C**, tagliato, o a cappella).

SCHEMI DELLE MISURE SEMPLICI PIÙ USATE

Si divide in **2** movimenti, uno in battere e uno in levare. Il 1° forte; il 2° debole.

Si divide in **3** movimenti, uno in battere e due in levare. Il 1° forte; il 2° e 3° deboli.

Si divide in **4** movimenti, due in battere e due in levare. Il 1° forte; il 3° *mf*; 2° e 4° deboli.

Moltiplicando per **3** il numeratore e per **2** il denominatore delle misure semplici si ottengono le relative misure composte. Le più usate sono: $\frac{6}{8}$, $\frac{9}{8}$ e $\frac{12}{8}$.

SCHEMI DELLE MISURE COMPOSTE PIÙ USATE

Si divide in **2** movimenti.

Si divide in **3** movimenti.

Si divide in **4** movimenti.

Le misure, tanto semplici che composte, possono essere frazionate nel seguente modo:

Binaria	semplice	- 4	suddivisioni;	composta	- 6	suddivisioni
Ternaria	„	6	„	„	9	„
Quaternaria	„	8	„	„	12	„

Il frazionamento è indispensabile per ottenere la massima precisione nel solfeggiare. (a)

N.º 9. PUNTO

Il valore delle figure e delle pause può essere aumentato mediante l'aggiunta di uno o più punti (d. d.. d...). Il punto è di tre specie:

Punto semplice, che aumenta di metà il valore della figura o pausa: $d \cdot = \frac{3}{2}$

„ doppio, „ „ „ „ del primo punto: $d \cdot \cdot = \frac{3}{4} + \frac{1}{8}$

„ triplo, „ „ „ „ del secondo punto: $d \cdot \cdot \cdot = \frac{3}{4} + \frac{1}{8} + \frac{1}{16}$

(Per l'applicazione ed esecuzione v. pag. 33 del testo, dal N.º 53 al 58).

N.º 10. LEGATURE

La **legatura di valore** è una linea curva che unisce due note dello stesso nome e altezza, formando un unico valore.

ESEMPIO: $\frac{4}{4}$ = \circ || $\frac{3}{4}$ = $d \cdot$ || ecc.

(a) Vedi anche a pag. 21.

Essa è generalmente usata nei casi in cui non si possa servirsi del punto.

ESEMPI: $\frac{3}{4}$  \parallel $\frac{2}{4}$  \parallel $\frac{3}{4}$  \parallel $\frac{4}{4}$  \parallel ecc.
(v. esempi relativi a pag. 31 del testo, ai N. 59 e 60).

N.º 11. SINCOPE e CONTRATTEMPO

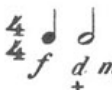
La **sincope** è una successione di suoni in contrasto col ritmo normale. (spezza il tempo)
Essa incomincia sul tempo debole e si prolunga sul tempo forte.

ESEMPIO: $\frac{4}{4}$  \parallel $\frac{2}{4}$  \parallel (v. esercizi a pag. 35 e 36, dal N.º 61 al 66).

N.º 12. SEMITONO e TONO

La più piccola distanza tra due suoni è il **semitono** (mezzo tono).

L'unione di due semitoni forma il **tono**.

ESEMPIO: 

N.º 13. GRADI

Le note che formano la scala si chiamano **gradi**. I gradi possono essere *congiunti* e *disgiunti*. Si dicono congiunti quando si succedono in ordine progressivo, come il 1.º ed il 2.º grado, il 5.º ed il 6.º ecc. e disgiunti quando si succedono in ordine saltuario come il 1.º ed il 4.º grado, il 3.º ed il 6.º, il 1.º e l'8.º ecc.

N.º 14. SCALA

La **scala musicale** è una successione di suoni congiunti. Essa è:

Diatonica quando procede per toni intercalati da semitoni.

Ascendente o discendente se si svolge rispettivamente verso l'acuto o il grave.

Cromatica (o Semitonata) se è formata di soli semitoni. (v. pag. 10).

La scala è formata di cinque toni e due semitoni tra il 3.º e 4.º e il 7.º e 8.º grado.

I gradi della scala hanno ognuno una propria fisionomia distinta dai seguenti termini:

Tonica, 1.º grado	Sopratonica, 2.º grado	Mediante o Caratteristica, 3.º grado	Sottodominante, 4.º grado
----------------------	---------------------------	---	------------------------------

Dominante, 5.º grado	Sopradominante, 6.º grado	Sensibile, 7.º grado
-------------------------	------------------------------	-------------------------

Scala Diatonica 

Gradi I II III IV V VI VII VIII VII VI V IV III II I

I gradi più importanti sono: la *tonica* e la *dominante* perchè determinano l'una la *posa* e l'altra il *moto*.

N.º 15. INTERVALLO

La distanza che intercorre fra due suoni denominasi **intervallo**, che può essere più o meno grande a seconda della quantità dei toni e semitoni che lo formano. Si hanno, così, intervalli *maggiori* e *minori* che si differenziano tra loro di un semitono.

Per classificare un intervallo basta enumerare i gradi che abbracciano i due suoni formanti l'intervallo stesso, come: **Do - Mi** è una terza perchè comprende tre suoni (do, re, mi); **Re - Si** una sesta; **Mi - Re** una settima, ecc.

L'intervallo di *seconda* (congiunto) è **maggiore** se dista di un tono (*Do-Re*); **minore** se la distanza è di un semitono (*Mi-Fa*). La scala diatonica è formata di cinque seconde maggiori e due minori. (v. seguito *Intervalli* a pag. 110).

N.º 16. ALTERAZIONI

Ogni suono può essere innalzato, abbassato, o riportato al suo stato naturale. A tale scopo si adottano le alterazioni che sono: il **diesis** #, il **bemolle** b e il **bequadro** q e si dividono in *semplici* e *doppie*.

Semplici	{	Il diesis # innalza il suono di un semitono.
		Il bemolle b abbassa " " "
		Il bequadro q riporta il suono allo stato naturale (serve anche come alterazione ascendente)
Doppie	{	Il doppio diesis x innalza il suono di un tono.
		Il doppio bemolle bb abbassa " " "

Le alterazioni semplici si dividono in *permanenti* e *momentanee*.

Sono **alterazioni permanenti** quelle che si trovano segnate alla chiave ed hanno effetto per tutta la durata del pezzo; **momentanee** se sono segnate vicino alla nota, e la loro validità viene limitata al corso di una sola misura.

N.º 17. ANDAMENTO ed ESPRESSIONE

I termini di *andamento* ed *espressione* hanno lo scopo di indicare la gradazione di movimento o espressiva di un componimento musicale; essi sono facilmente comprensibili dal loro stesso significato.

I principali termini di *andamento* sono: **Largo**, **Lento**, **Andante**, **Allegro**, **Presto** o **Vivace**. Sono gradazioni intermedie: il **Moderato**, **Larghetto**, **Andantino**, **Allegretto**. Possono essere seguiti dagli aggettivi: *Mosso*, *Cantabile*, *Marziale*, *Agitato*, *Brillante*, ecc.

Si adoperano spesso anche i seguenti: *rall.*, *accel.*, *rit.*, *affrett.*, *ten.*, *a tempo*, ecc.

Il punto coronato \frown fa prolungare il suono o la pausa a piacere dell'esecutore.

I principali termini di *espressione* sono: *p* (piano), *pp* (pianissimo), *f* (forte), *ff* (fortissimo), *mp* (mezzo piano), *mf* (mezzo forte), *sf* (sforzato), *cresc.* (crescendo), *dim.* (diminuendo). Questi due ultimi si indicano altresì con linee rispettivamente *divergenti* < e *convergenti* >.

N°18. SETTICLAVIO

L'uso del **setticlavio** (complesso delle sette chiavi) è indispensabile ai maestri compositori, ai direttori d'orchestra e ai suonatori di **strumenti traspositori** (*clarinetti, saxofoni, corno inglese, tromba, flicorni, corni*) e a quelli di fagotto o violoncello, chè per i suoni acuti di detti strumenti viene spesso usata la chiave di **tenore** e talvolta anche quella di **sol**; per la viola si adopera la chiave di **contralto**.

Il **setticlavio** è così rappresentato in ordine di acutezza:

Chiave di Fa Chiave di Do Chiave di Sol

per la voce 

di Basso, Baritono, Tenore, Contralto, Mezzo soprano, Soprano, Canto

La nota prende il nome dalla linea della chiave, rispettivamente alla specie cui questa appartiene.

La **chiave di Do** può essere segnata su una linea immaginaria, frammezzo a soprallinee e sottolinee, come nel seguente esempio:

Soprallinee  ecc.,

Linea della chiave

Sottolinee Si, La, Sol, Fa, Mi, ecc.

Re, Mi, Fa, Sol, La, ecc.

N°19. NOTE IN ECCEDEZZA e IN DIMINUZIONE

Vi sono dei gruppi di note in contrasto con la formazione regolare della misura, sia per eccedenza che per diminuzione. Essi sono contrassegnati da un numero giustificativo.

Sono eccedenti:

La **terzina** - gruppo di tre note, equivalente al valore di due di esse;

La **sestina** - " sei " " " quattro "

Terzina: $\frac{2}{4}$  || **Sestina:** $\frac{2}{4}$  ||

Sono in diminuzione:

La **duina** - gruppo di due note, equivalente al valore di tre di esse;

La **quartina** - " quattro " " " sei "

Duina: $\frac{6}{8}$  || **Quartina:** $\frac{6}{8}$  ||

Come risulta dagli esempi, i gruppi di tre e sei note (*terzina* e *sestina*) sono irregolari nella misura semplice, e i gruppi di due e quattro note (*duina* e *quartina*) sono irregolari nella misura composta.

Esistono tuttavia gruppi eccedenti anche di cinque, sette, nove, undici e più note.

Si badi a non confondere la **sestina** con la **doppia terzina**, essendo l'una derivata dalla **terzina** (con tre accenti) e l'altra dalla **duina** (con due accenti).

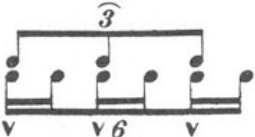
terzina  duina

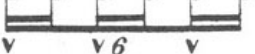
sestina  doppia terzina

N° 20. SCALA CROMATICA

Una successione di semitoni dà luogo alla *scala cromatica* o *semitonata*. Il suo procedimento è regolato dalla tendenza delle alterazioni: con i diesis all'ascendere e con i be molli al discendere.

Il semitono si distingue in: *diatonico* se trovasi fra due suoni di nome differente, come: Do#-Re; e *cromatico* se intercede fra due suoni dello stesso nome, uno dei quali altera to come: Do-Do#; Solb-Sol#.

La scala cromatica comprende **12** semitoni, **7** diatonici e **5** cromatici.

N° 21. INTERVALLI

Gli intervalli si distinguono in: *maggiori*, *minori*, *giusti*, *eccedenti* e *diminuiti*.

I *maggiori* e *minori* sappiamo che determinano una distanza più o meno grande e si differenziano tra loro di un semitono. I *giusti* per la loro immutabilità non possono essere nè maggiori nè minori; essi sono: la 4.^a, la 5.^a e l'8.^a. *Eccedenti* e *diminuiti* possono divenire tutti.

Se si aggiunge un semitono cromatico ai maggiori e giusti, essi divengono eccedenti; sottraendo un semitono cromatico ai minori e giusti, si otterranno gli intervalli diminuiti.

TAVOLA SINOTTICA DEGLI INTERVALLI

	DIMINUITI	MINORI	GIUSTI	MAGGIORI	ECCEDENTI
II	Enarmonico 	1 Semitono diatonico 		1 Tono 	1 Tono, 1 semit. crom.
III	2 semit. diat. 	1 Tono, 1 semit. diat. 		2 Toni 	2 Toni, 1 semit. crom.
IV	1 Tono, 2 semit. diat. 		2 Toni, 1 semit. diat. 		3 Toni (tritonno)
V	2 Toni, 2 semit. diat. 		3 Toni, 1 semit. diat. 		4 Toni
VI	2 Toni, 3 semit. diat. 	3 Toni, 2 semit. diat. 		4 Toni, 1 semit. diat. 	5 Toni
VII	3 Toni, 3 semit. diat. 	4 Toni, 2 semit. diat. 		5 Toni, 1 semit. diat. 	6 Toni
VIII	4 Toni, 3 semit. diat. 		5 Toni, 2 semit. diat. 		

Gli intervalli sono *semplici* se contenuti nei limiti dell'8.^a, e *composti* dalla 9.^a in poi; sono *melodici* se procedono successivamente; *armonici* se prodotti simultaneamente.

Questi, a loro volta si dividono in: *consonanti* e *dissonanti*; *consonanti* sono quelli che danno la sensazione del riposo e *dissonanti* quelli che danno la sensazione del moto.

Gli intervalli consonanti si dividono in: *consonanze perfette* e *imperfette*.

Sono **perfette** la 5.^a e l'8.^a; **imperfette** la 3.^a e la 6.^a per la loro variabilità col cambiare del modo; tutti gli altri sono dissonanti. La 4.^a è intervallo **misto** potendo essere conso-

nante se accoppiato alla 6.^a o alla 8.^a, e dissonante se unito alla 5.^a

N.º 22. RIVOLTI

Il rivolto è la maniera di capovolgere l'intervallo e avviene trasportando il suono inferiore

all'8.^a superiore, come:

La II diviene VII, la III si muta in VI, ecc.

Sommando le cifre dell'intervallo, risulterà il totale di **nove**.

1	2	3	4	5	6	7	8	+
8	7	6	5	4	3	2	1	= 9

Nel **rivolto** gli intervalli maggiori divengono minori, gli eccedenti diminuiti e viceversa. I giusti non mutano **specie**.

N.º 23. MODO MAGGIORE e MINORE

(Moto)

S'intende per **modo** l'ordine nella successione dei toni e semitoni che formano una scala. I modi sono due: *maggiore* e *minore*. La differenza è determinata dalla posizione dei semitoni e dalla **specie** della **terza**; cioè dal III grado della scala, che è **maggiore** se la scala è maggiore (*a*) ed è **minore** se la scala è minore (*b*).

a) *Scala di modo maggiore*

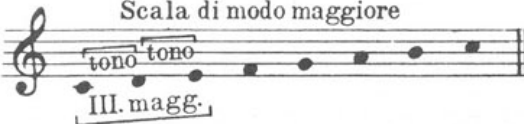

b) *Scala di modo minore*

La scala di modo minore è di tre specie:

Naturale se procede come la sua somigliante maggiore. Ha i semitoni tra 2.^o e 3.^o e il 5.^o e 6.^o grado. (*Esempio b*)

Armonica se ha il 7.^o grado maggiore (alterato).

Es.

Essa ha tre semitoni: tra il 2.^o e 3.^o, il 5.^o e 6.^o e il 7.^o e 8.^o grado.

Melodica quando ha il 6.^o e 7.^o grado maggiori (alterati).

Es.

Essa ha i semitoni tra il 2.^o e 3.^o e il 7.^o e 8.^o grado all'ascendere. Al discendere il 7.^o e 6.^o grado divengono minori e il semitono tra la sensibile e l'8. si sposta, effettuandosi invece tra il 6.^o e 5.^o grado. Questa scala fu introdotta nel sistema musicale moderno allo scopo di evitare l'intervallo di II eccedente della scala armonica.

N.º 24. TONALITÀ

Il complesso di toni e semitoni ordinati e collegati tra loro da relazioni che ne disciplinano la successione denominasi **tonalità**. Ogni tonalità è rappresentata dalla propria scala. Le tonalità si formano per mezzo delle alterazioni *stabili*, le quali procedono simmetricamente per intervalli di quinta giusta.

I diesis si succedono per quinte ascendenti; sono: *Fa, Do, Sol, Re, La, Mi, Si.*

I bemolli si succedono per quinte discendenti; sono: *Si, Mi, La, Re, Sol, Do, Fa.*

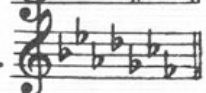

Per riconoscere la tonalità dei diesis si ascende di un semitono diatonico dall'ultimo diesis segnato in chiave. Se i diesis sono due (*fa-do*), la tonalità maggiore sarà *Re*.

La tonica maggiore delle tonalità coi bemolli è indicata dal penultimo bemolle segnato in chiave. Se i bemolli sono tre (*si-mi-la*), la tonalità sarà *Mib*.

Ogni tonalità maggiore ha la sua tonalità somigliante minore (o relativa) la cui tonica si ritrova discendendo di una terza minore dalla tonica della scala maggiore.

Si avrà poi un indizio sicuro nel distinguere il modo maggiore dal minore, ricercando tra le prime battute della composizione il primo, terzo e quinto grado (accordo tonale) delle due tonalità supposte dalle alterazioni stabili e la 5^a eccedente del modo maggiore che sarà la sensibile del modo minore.

RIASSUNTO DELLE TONALITÀ DIESATE

BEMOLLATE

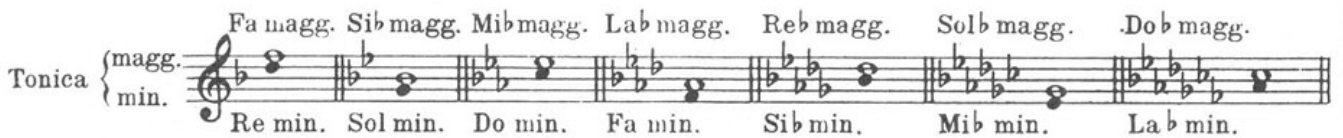

N.º 25. SUONI e TONALITÀ OMOLOGHE

Due suoni che sotto nome diverso convergono sullo stesso punto di intonazione diconsi **omologhi** o **enarmonici**: $Do\# = Re\flat$; $Re \times = Mi$; $Sol\flat = Fa$; ecc.

Per mezzo dei suoni omologhi si riducono a **24** le **30** scale maggiori e minori.

N.º 26. ABBELLIMENTI (a)

Gli **abbellimenti** sono delle note estranee alla formazione regolare della misura che hanno lo scopo di fiorire la melodia. I più usati nella musica moderna sono cinque:

L'appoggiatura che si appropria della parte di valore indicata dalla notina stessa.

Essa è però oggi usata come parte sostanziale della melodia e scritta in valore reale.

L'acciacatura consiste in una notina con una codetta tagliata obliquamente (♯).

Per la vivacità della sua esecuzione si appropria di una piccolissima parte del valore della nota reale. Può essere doppia e tripla.

(a) Vedi anche a pag. 60.

Notazione

Esecuzione

semplice doppia tripla

Il **mordente**, anch'esso di rapida esecuzione, è costituito da due notine e si appropria di una parte del valore della nota reale. Può essere superiore e inferiore (♩ ♯) e doppio (♩ ♯♯).

Notazione

Esecuzione

Andante Allegro (mordente doppio)

Il **gruppetto** è un insieme di tre o quattro notine. Può essere diretto (∞) e rovesciato (∞ S).

Notazione

Esecuzione

Lento Allegro Lento Allegro Lento Allegro Lento Allegro

(diretto) (rovesciato)

Gli esempi indicano l'esecuzione approssimativa, che può variare secondo l'indole e l'andamento della melodia.

Il **trillo** è il rapidissimo alternarsi di due suoni congiunti.

Notazione

Esecuzione

Trillo semplice diretto Trillo rovesciato con preparazione e risoluzione

N°27. ALTRI SEGNI DI ESPRESSIONE

Tra i vari segni di espressione vanno compresi il **legato** e lo **staccato**, due termini diametralmente opposti. Il *legato* è indicato da una linea curva e lo *staccato* da un punto sopra la nota. Lo staccato è di tre specie: *dolce*, *comune*, *secco*. Esso fa perdere parte del valore alla nota.

Notazione

Esecuzione

stacc. dolce stacc. comune stacc. secco

N°28. ABBREVIATURE

Per ripetere un brano di musica si adopera il *ritornello semplice* per ripeterne due, il *ritornello doppio* . Nell'eseguire un brano con I. e II. volta, nel ripeterlo si passa alla II., tralasciando la I. Altre abbreviature sono le seguenti:

Notazione

Esecuzione

repliche

Segni di richiamo: (ripresa); *D. C.* (da capo) *al Fine*; *8^a*..... (eseguire una 8^a sopra); *con 8^a*..... (eseguire le note in ottava).

ISTRUZIONI PRELIMINARI

Per intraprendere la lettura della Prima Parte di questo Metodo è necessario che l'allievo conosca i Principî elementari di musica e soprattutto le lezioni riguardanti il valore delle note e delle pause, il tempo ordinario, l'effetto del punto e della sincope; per la Seconda Parte deve possedere la cognizione di tutti i tempi, di tutti i toni e dei gruppi di note sovrabbondanti, in valore; e può serbarsi alla Terza Parte l'apprendere tutto quanto si riferisce alla legatura, agli abbellimenti, ecc., ecc.

La Divisione consiste nel pronunciare il nome di ciascheduna nota nell'egual modo come se si avessero a leggere le parole, colla differenza che la voce dev'essere tenuta per la durata di tempo espressa dalla figura della nota medesima, e se questa esprime un valore maggiore di un quarto si ripete la vocale, tenendola legata tante volte quanti sono i quarti di durata.

A facilitare il movimento della lingua nei gruppi di due, tre, quattro o più note, si pronunciano i diversi nomi legandoli come si avesse a leggere una parola sola composta di più sillabe, avvertendo di dare maggior inflessione al nome delle note che occupano tempi forti.

In quanto alle pause od aspetti, alla figura di un quarto vien contrapposta la parola *uno*, a quella di due quarti *uno, due*, e così di seguito, cominciando coll'*uno* ogni qual volta la pausa viene interrotta da una nota o si presenta in diversa battuta ^(a).

La parola *uno* adottasi anche per distinguere gli ottavi frammisti a note.

Il tempo si segna colla mano.

P. BONA

^(a) Quanto vien detto intorno alle pause od aspetti non è da porsi in pratica se non quando l'allievo sarà in possesso della lettura, e in seguito si adatterà il silenzio per il tempo di durata indicato dalle figure della pausa stessa.

ESEMPI DI ESECUZIONE

I numeri 1, 2, 3, 4 indicano i quarti che costituiscono la battuta, e la sillaba *Do_o_o_o* indica di allungare la pronuncia segnando leggermente ciascun quarto. Le parole *Uno, due, tre, quattro* servono ad accennare i quarti d'aspetto.

Per le figure del valore di quattro quarti.

Do_o_o_o_o Re_e_e_e_e *Uno Due Tre Quattro* *Uno Due Tre Quattro*
Pronunciarsi

Per le figure del valore di due quarti.

So_ol So_ol So_ol *Uno due* *Uno due* So_ol So_ol *Uno due*

Per le figure del valore di un quarto.

Do Do Do Do Sol Sol Sol Sol Do *Uno* Do *Uno* *Uno* Sol *Uno* Sol

Per le note col punto.

Do.o.o Do Do_o Do Do_o Do Do *Uno Due Tre* *Uno Due Tre* Do Do *Uno* Do *Uno*

Per le note aggruppate.

Do Re Do Re Mi Do Re Mi Fa Do Mi Sol Mi Sol Mi Do Mi Sol Mi Do Sol Mi Sol Do

Scale per conoscere i nomi delle note in tutte le chiavi.

CHIAVE DI VIOLINO

Ascendente *Discendente*

Do Re Mi Fa Sol La Si Do Do Si La Sol Fa Mi Re Do

Do Re Mi Fa Sol La Si Do Do Si La Sol Fa Mi Re Do

Sol La Si Do Re Mi Fa Sol Sol Fa Mi Re Do Si La Sol

Sol La Si Do Re Mi Fa Sol Sol Fa Mi Re Do Si La Sol

Note basse *Note acute*

Mi Fa Sol La Si Do Re Mi

Do Re Mi Fa Sol La Si Do

Do Re Mi Fa Sol La Si Do

Do Re Mi Fa Sol La Si Do

RIEPILOGO

Do Re Mi Fa Sol La Si Do

Do Re Mi Fa Sol La Si Do

Do Re Mi Fa Sol La Si Do

Do Re Mi Fa Sol La Si Do

Per Estensione

L'allievo quando sia in possesso del nome delle note che compongono le prime due Scale potrà passare alla lettura della prima parte.

CHIAVE DI BASSO

Do Re Mi Fa Sol La Si Do Do Si La Sol Fa Mi Re Do

Ascendente *Discendente*

Do Re Mi Fa Sol La Si Do Do Si La Sol Fa Mi Re Do

Sol La Si Do Re Mi Fa Sol Sol Fa Mi Re Do Si La Sol

Do Re Mi Fa Sol La Si Do Do Si La Sol Fa Mi Re Do

RIEPILOGO

Do Re Mi Fa Sol La Si Do
 Do Re Mi Fa Sol La Si Do
 Do Re Mi Fa Sol La Si Do
 Do Re Mi Fa Sol La Si Do

Per Estensione

CHIAVE DI TENORE

Ascendente *Discendente*

Do Re Mi Fa Sol La Si Do Do Si La Sol Fa Mi Re Do

Do Re Mi Fa Sol La Si Do Do Si La Sol Fa Mi Re Do

Sol La Si Do Re Mi Fa Sol Sol Fa Mi Re Do Si La Sol

Sol La Si Do Re Mi Fa Sol La Si Do Re Mi Fa Sol La Si Do

CHIAVE DI SOPRANO

Ascendente *Discendente*

Do Re Mi Fa Sol La Si Do Do Si La Sol Fa Mi Re Do

Do Re Mi Fa Sol La Si Do Do Si La Sol Fa Mi Re Do

Sol La Si Do Re Mi Fa Sol Sol Fa Mi Re Do Si La Sol

Sol La Si Do Re Mi Fa Sol La Si Do Re Mi Fa Sol La Si Do

CHIAVE DI MEZZO-SOPRANO

Do Re Mi Fa Sol La Si Do Do Si La Sol Fa Mi Re Do

Ascendente *Discendente*

Do Re Mi Fa Sol La Si Do Do Si La Sol Fa Mi Re Do

Sol La Si Do Re Mi Fa Sol Sol Fa Mi Re Do Si La Sol

Fa Sol La Si Do Re Mi Fa Sol

Do Re Mi Fa Sol La Si Do Re Mi

CHIAVE DI CONTRALTO

Ascendente *Discendente*

Do Re Mi Fa Sol La Si Do Do Si La Sol Fa Mi Re Do

Do Re Mi Fa Sol La Si Do Do Si La Sol Fa Mi Re Do

Do Re Mi Fa Sol La Si Do Re Mi Fa Sol

Do Re Mi Fa Sol La Si

Sol La Si Do Re Mi Fa Sol Sol Fa Mi Re Do Si La Sol

CHIAVE DI BARITONO

Do Re Mi Fa Sol La Si Do Do Si La Sol Fa Mi Re Do

Ascendente *Discendente*

Sol La Si Do Re Mi Fa Sol Sol Fa Mi Re Do Si La Sol

Sol La Si Do Re Mi Fa Sol Sol Fa Mi Re Do Si La Sol

Fa Sol La Si Do Re Mi Fa Sol

Do Re Mi Fa Sol La Si Do Re Mi

RIEPILOGO

Do Re Mi Fa Sol La Si Do

Do Re Mi Fa Sol La Si Do

Do Re Mi Fa Sol La Si Do

Feci precedere queste scale allo scopo che l'allievo prenda cognizione delle note nella chiave in cui andrà a far studio di lettura, raccomandando però di esercitarsi anche nella chiave di Violino in cui è scritto il presente metodo, ancorchè questa non gli appartenesse.

TEMPI

DIVISIONE BINARIA

misure di

	2 quarti	3 quarti	4 quarti
una \circ per quarto	$\frac{2}{1}$ \circ \circ p p p	$\frac{3}{1}$ \circ \circ \circ p p p p p	$\frac{4}{1}$ \circ \circ \circ \circ p p p p p p p p
una \downarrow per quarto	$\frac{2}{2}$ \downarrow \downarrow p p	$\frac{3}{2}$ \downarrow \downarrow \downarrow p p p p	$\frac{4}{2}$ \downarrow \downarrow \downarrow \downarrow p p p p p p
una \downarrow per quarto	$\frac{2}{4}$ \downarrow \downarrow p p	$\frac{3}{4}$ \downarrow \downarrow \downarrow p p p p	$\frac{4}{4}$ \downarrow \downarrow \downarrow \downarrow p p p p p p
una \downarrow per quarto	$\frac{2}{8}$ \downarrow \downarrow p p	$\frac{3}{8}$ \downarrow \downarrow \downarrow p p p p p p	$\frac{4}{8}$ \downarrow \downarrow \downarrow \downarrow p p p p p p p p

a) $\frac{2}{2}$ è il tempo tagliato o a cappella e si scrive anche così C

b) $\frac{4}{4}$ è il tempo ordinario e si scrive anche così C

DIVISIONE TERNARIA

misure di

	2 quarti	3 quarti	4 quarti
una \circ per quarto	$\frac{6}{2}$ \circ \circ \circ p p p p p p	$\frac{9}{2}$ \circ \circ \circ \circ p p p p p p p p	$\frac{12}{2}$ \circ \circ \circ \circ \circ p p p p p p p p p p
una \downarrow per quarto	$\frac{6}{4}$ \downarrow \downarrow p p p p p p	$\frac{9}{4}$ \downarrow \downarrow \downarrow \downarrow p p p p p p p p	$\frac{12}{4}$ \downarrow \downarrow \downarrow \downarrow \downarrow p p p p p p p p p p
una \downarrow per quarto	$\frac{6}{8}$ \downarrow \downarrow p p p p p p	$\frac{9}{8}$ \downarrow \downarrow \downarrow \downarrow p p p p p p p p	$\frac{12}{8}$ \downarrow \downarrow \downarrow \downarrow \downarrow p p p p p p p p p p
una \downarrow per quarto	$\frac{6}{16}$ \downarrow \downarrow p p p p p p	$\frac{9}{16}$ \downarrow \downarrow \downarrow \downarrow p p p p p p p p	$\frac{12}{16}$ \downarrow \downarrow \downarrow \downarrow \downarrow p p p p p p p p p p

L'insegnante faccia trascrivere all'alunno alcuni solfeggi nei tempi meno usati.

PARTE PRIMA

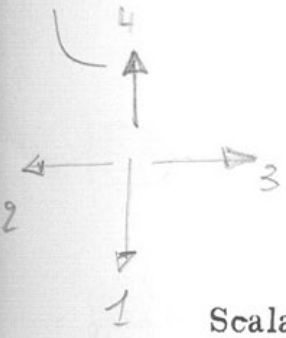

Scala di Semibrevi
Lento

N^o 1.

Idem di Minime

N^o 2.

Idem di Semiminime

N^o 3.

Quat-tro

Idem di Crome

N^o 4.

Do-o

Idem di Semicrome

N^o 5.

Salti di Sesta

N° 15. 

Idem

N° 16. 

Idem

N° 17. 

Salti di Settima

N° 18. 

Idem

N° 19. 

N° 20. 

Idem

Salti d'Ottava

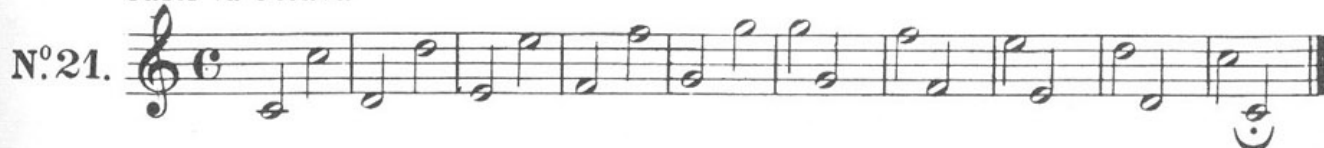

Idem

Idem

Gli antecedenti qui riuniti

Idem

Idem

Salti di Nona

Idem

Idem

Salti di Decima

N° 30. 

Idem

N° 31. 

Idem

N° 32. 

Salti misti

N° 33. 

Idem

N° 34. 

Idem

N° 35. 

Idem

N° 36. 

Scala con diverse figure

N° 37. 

N°49.

N°50.

N°51.

N°52.

Del punto semplice

Idem

Idem

Idem

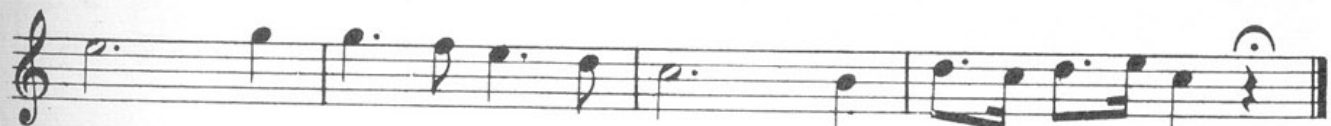

Del punto doppio

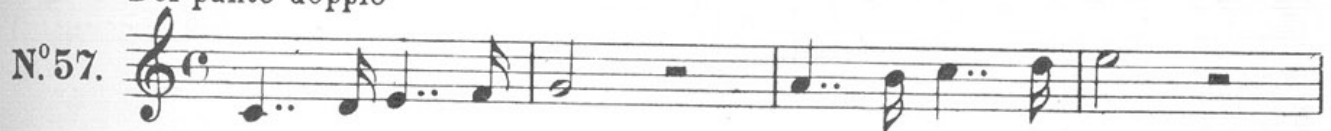

Esempio misto

È necessario che il Maestro faccia conoscere all'allievo i casi in cui il punto, la legatura e la sincope producono l'istesso effetto.

ESEMPIO *Punto semplice. Legatura. Sincope Legatura*

DELLA SINCOPE

N° 61.

Altri Esempi, secondo le regole indicate.

N° 62.

N° 63.

N° 66. 

Esempi di tutti i salti allo scopo di sciogliere la lingua prima di passare ai Solfeggi della parte seconda.

N° 67. 

N° 68. 

N° 69. 

N°70. Musical notation for exercise N°70, first staff. Treble clef, common time signature. The melody consists of eighth and sixteenth notes, starting on middle C and moving upwards.

N°71. Musical notation for exercise N°71, first staff. Treble clef, common time signature. The melody consists of eighth and sixteenth notes, starting on middle C and moving upwards.

N°72. Musical notation for exercise N°72, first staff. Treble clef, common time signature. The melody consists of eighth and sixteenth notes, starting on middle C and moving upwards.

Salti misti
N°73. Musical notation for exercise N°73, first staff. Treble clef, common time signature. The melody consists of eighth and sixteenth notes, starting on middle C and moving upwards.

SCALE DI BISCROME

N°74. Musical notation for exercise N°74, first staff. Treble clef, common time signature. The melody consists of eighth and sixteenth notes, starting on middle C and moving upwards.

Fine della I. Parte

PARTE SECONDA

N^o 75. *Largo*

Maestoso

Nº 76.

Nº 77. **Andante**

Allegro moderato

Nº 78.

Andantino

Nº 79.

Larghetto

Nº 80.

The piece 'Larghetto' is marked with a 2/4 time signature and a key signature of one flat (B-flat). The notation is spread across nine staves. It features a variety of rhythmic patterns, including eighth notes, quarter notes, and sixteenth notes. Several measures contain triplets, indicated by a '3' above or below the notes. The piece concludes with a fermata over the final note.

Allegro moderato assai

Nº 81.

Andante mosso

Nº 82.

Larghetto

Nº 83.

Larghetto mosso

Nº 84.

Adagio

Nº 85.

Allegretto

Nº 86.

Nº 87. **Moderato assai**

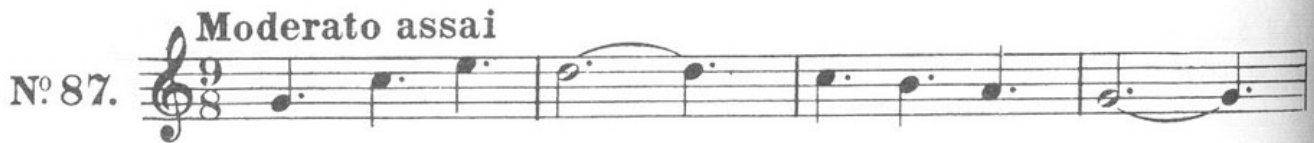

Nº 88. **Allegretto moderato**

Sostenuto

Nº 89.

Moderato assai

Nº 90.

**Allegro**

Nº 91.

Nº:92. *Andante*

Allegretto

Nº 93.

(a) Accentare bene, ancorchè Cadenza.

Andante

Nº 94.

Moderato assai

Nº95.

- Staff 2: Continues the melodic line with various rhythmic patterns and slurs.
- Staff 3: Features several triplet markings (3) over groups of notes.
- Staff 4: Features several triplet markings (3) and a sextuplet marking (6) over groups of notes.
- Staff 5: Features several sextuplet markings (6) over groups of notes.
- Staff 7: Features several slurs and accents (>) over groups of notes.
- Staff 8: Features several slurs and accents (>) over groups of notes.
- Staff 9: Features several slurs and accents (>) over groups of notes.
- Staff 10: Features several triplet markings (3) and a sextuplet marking (6) over groups of notes.

Allegretto moderato assai

Nº 96.

Adagio

Nº97

Allegretto moderato

Nº 98.

Fine della II. Parte.

ESEMPI SUGLI ABBELLIMENTI

Appoggiatura (prende la metà del valore della nota reale).

effetto

Appoggiatura colla nota puntata.

effetto

Acciaccatura.

Mordente.

effetto

Gruppetto.

Gruppetto fra due note differenti.

effetto

Gruppetto con la nota puntata.

Gruppetti con alterazione.

effetto

Trillo.

effette

Volendo nel trillo alterare la nota superiore
si ponga il #, il b o il ♮ sopra le lettere *tr*
ESEMPIO: *tr*♯ *tr*♭ *tr*♮

SCALE MAGGIORI E MINORI

Scala di Do maggiore

tipo melodico

La minore relativa di Do magg.

tipo armonico

tipo misto

Sol maggiore

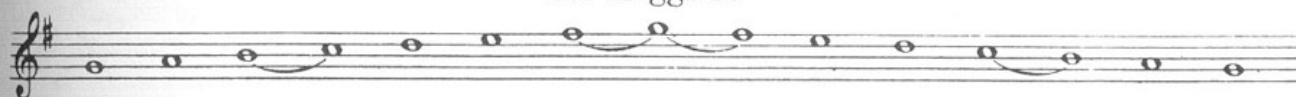

tipo melodico

Mi minore relativa di Sol magg.

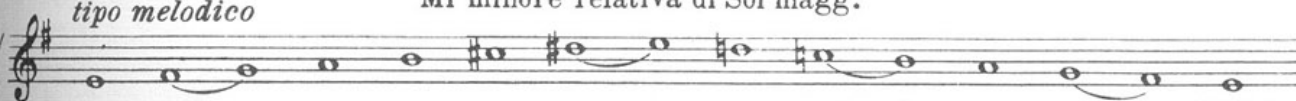

tipo armonico

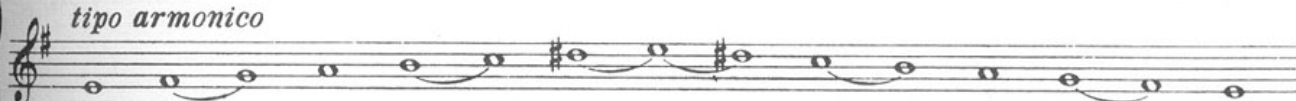

tipo misto

Re maggiore

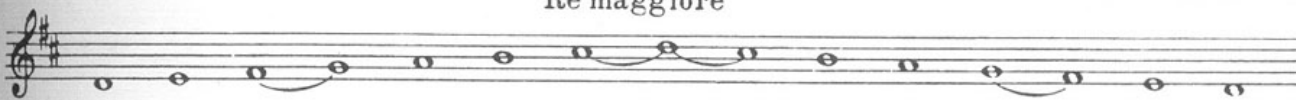

tipo melodico

Si minore relativa di Re magg.

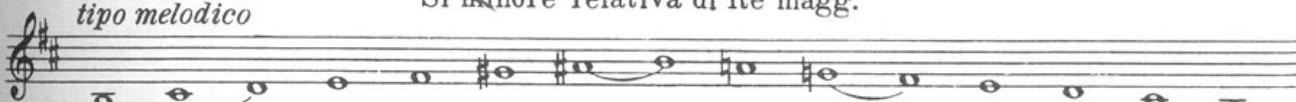

tipo armonico

tipo misto

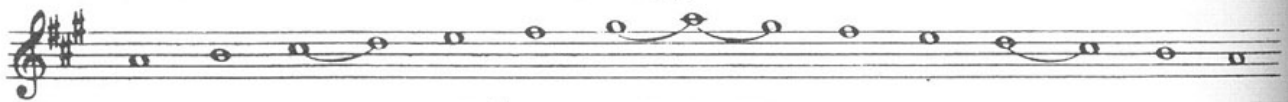

La maggiore

*tipo melodico*

Fa# minore relativa di La magg.

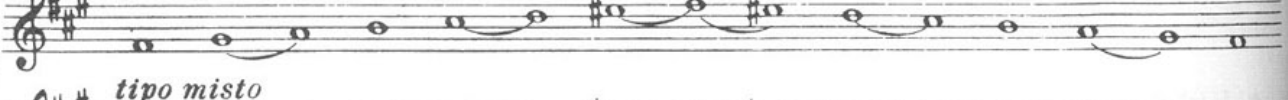
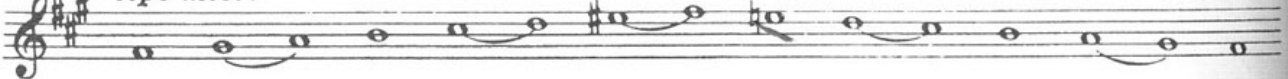
*tipo armonico**tipo misto*

Mi maggiore

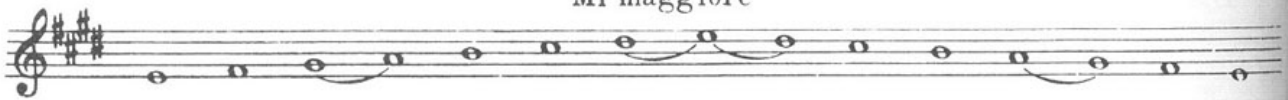
*tipo melodico*

Do# minore relativa di Mi magg.

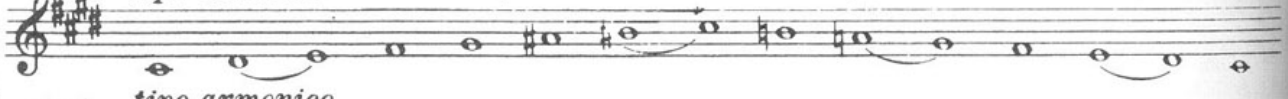
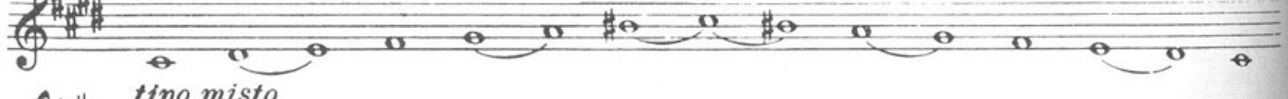
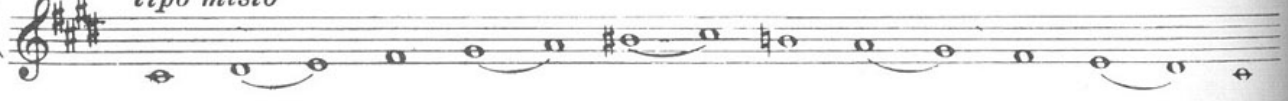
*tipo armonico**tipo misto*

Si maggiore

*tipo melodico*

Sol# minore relativa di Si magg.

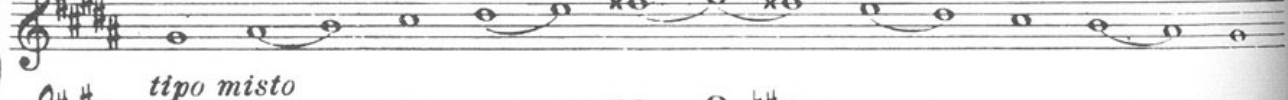
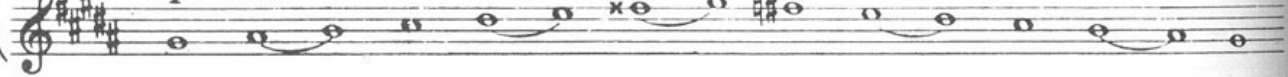
*tipo armonico**tipo misto*

Fa# maggiore

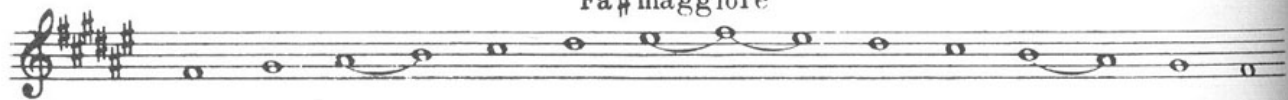
*tipo melodico*

Re# minore relativa di Fa# magg.

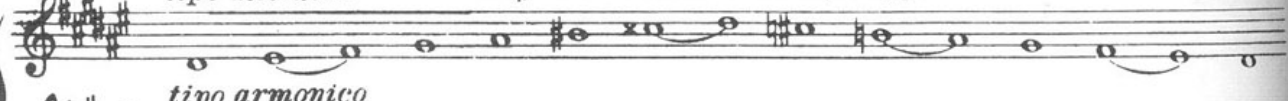
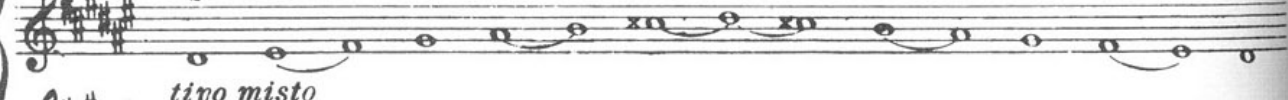
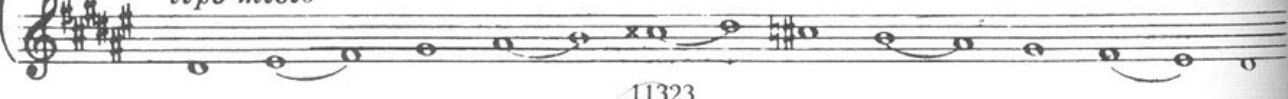
*tipo armonico**tipo misto*

Do # maggiore

*tipo melodico*

La # minore relativa di Do # magg.

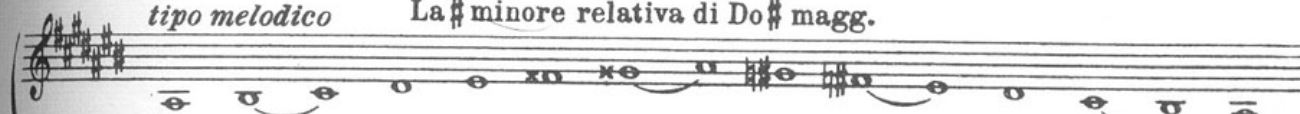
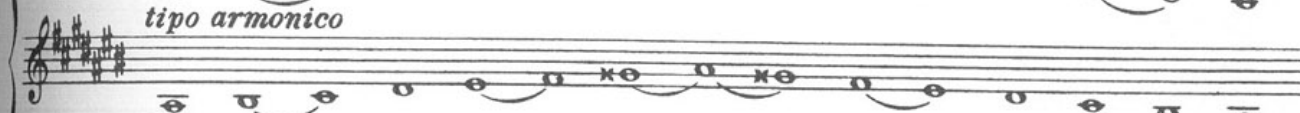
*tipo armonico**tipo misto*

Fa maggiore

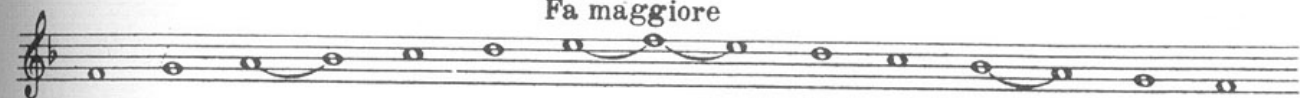
*tipo melodico*

Re minore relativa di Fa magg.

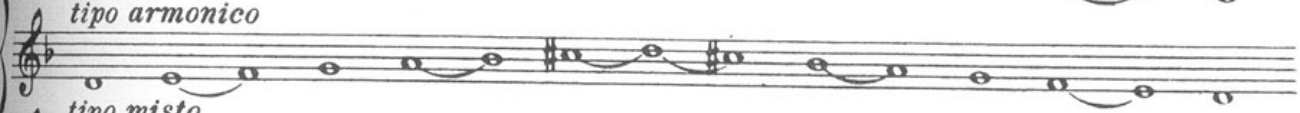
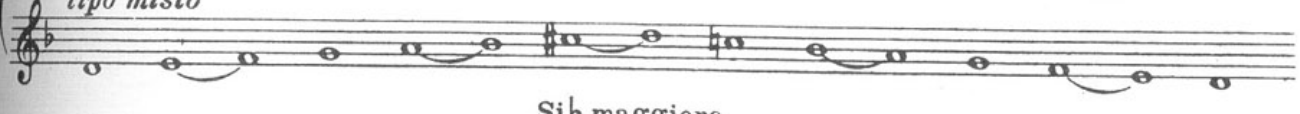
*tipo armonico**tipo misto*

Si b maggiore

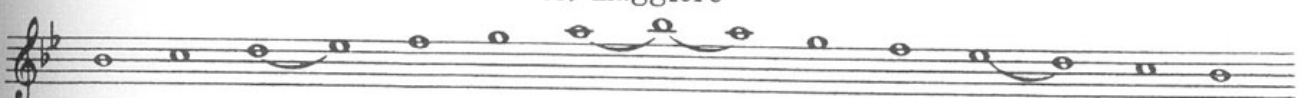
*tipo melodico*

Sol minore relativa di Si b magg.

*tipo armonico**tipo misto*

Mi b maggiore

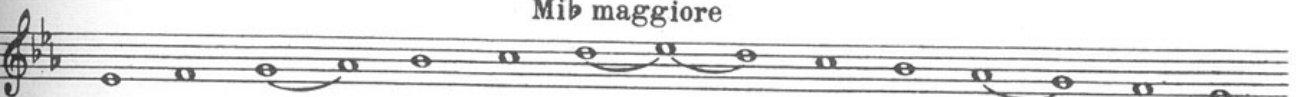
*tipo melodico*

Do minore relativa di Mi b magg.

*tipo armonico**tipo misto*

Lab maggiore

tipo melodico

Fa minore relativa di Lab magg.

tipo armonico

tipo misto

Reb maggiore

tipo melodico

Sib minore relativa di Reb magg.

tipo armonico

tipo misto

Solb maggiore

tipo melodico

Mib minore relativa di Solb magg.

tipo armonico

tipo misto

Dob maggiore

tipo melodico

Lab minore relativa di Dob magg.

tipo armonico

tipo misto

PARTE TERZA

PARTE TERZA

Questa parte contiene pressochè tutte le combinazioni della divisione in tutti gli otto tempi, segni di richiamo e le abbreviature più usate.

Allegro maestoso

N° 99.

N^o 100. *Allegretto*

Andante mosso

N° 101.

N^o 102. *Larghetto*

Maestoso

N° 103.

Allegro giusto

N° 104.

A series of seven musical staves in treble clef with a key signature of two sharps (F# and C#). The music features various rhythmic patterns, including eighth and sixteenth notes, and several triplet markings (indicated by a '3' above or below a bracket). The staves are connected by a single vertical line on the left side.

Nº 105. *Largo*

Nº 106. *Andante sostenuto*

Allegro vivace

N^o 107.

Adagio

Nº 108.

Andantino grazioso

N. 109.

Moderato assai

N° 110.

Moderato

N.º 111.

Grave
N^o 112. *con espressione*

con espressione

cresc.

Allegretto

N° 113.

Allegro con brio

N° 115.

Sostenuto

Nº 116.

Per conoscere le abbreviature e i segni di richiamo.

Allegro mosso

N° 117.

(a) Nella musica stampata tanto queste abbreviature che quelle che seguono si riscontrano di rado, ciò che non può dirsi per quella manoscritta, onde se ne rende necessaria la conoscenza.

*Dal segno $\text{\textcircled{S}}$ al $\text{\textcircled{C}}$
poi segue*

Solfeggio per sciogliere la lingua.

Allegro spiritoso

N° 118.

Per la cognizione di altri segni ed abbreviature.

N° 119. **Allegro**

D.C. sino al segno §
poi segue

Più mosso

The 'Più mosso' section, consisting of seven staves of music. The first staff begins with a double bar line and a repeat sign. The music features a variety of rhythmic patterns, including eighth and sixteenth notes, and rests. The notation includes dynamic markings like accents and slurs, and concludes with a fermata symbol at the end of the final staff.

In quest'ultimo Solfeggio sono riuniti tutti i tempi onde abituare l'allievo al cambiamento istantaneo.

Allegro moderato

N° 120. 

Allegretto

a piacere *stent.*

Andante mosso

Allegro giusto

Vivace

The 'Vivace' section consists of ten staves of music. It begins with a treble clef, a key signature of three flats (B-flat, E-flat, A-flat), and a 9/8 time signature. The first staff contains a whole note rest followed by a series of eighth and sixteenth notes. The second staff continues with eighth notes and a dotted quarter note. The third and fourth staves feature several triplet markings over eighth notes. The fifth staff contains a triplet of eighth notes followed by a sixteenth-note run. The sixth staff starts with a double bar line and a repeat sign, followed by eighth notes. The seventh and eighth staves continue with eighth notes and some slurs. The ninth staff concludes with a double bar line, a key signature change to two flats (B-flat, E-flat), and a 9/8 time signature.

Sostenuto

The 'Sostenuto' section consists of one staff of music. It begins with a treble clef, a key signature of two flats (B-flat, E-flat), and a 9/8 time signature. The music starts with a dotted half note, followed by eighth notes and a sixteenth-note run.

Allegro molto

Solfeggi cantati in $\frac{3}{2}$, $\frac{6}{4}$, $\frac{3}{16}$, $\frac{9}{32}$, $\frac{5}{8}$ nonchè nei tempi alternati di $\frac{3}{8}$ e $\frac{2}{8}$.

G. FARINA

Andante mosso ed appassionato (♩=80)

N° 1.

Moderato (♩=72)

G. FARINA

N° 2.

Allegretto moderato (♩=80)

G. FARINA

Nº 3.

p *mf* *p* *mf* *f* *p cresc.* *mf* *p* *a tempo* *mf* *p* *mf*

Andantino con moto (♩=54)

G. FARINA

Nº 4.

p scorrevole e gaio *mf espress.* *p* *mf* *p* *mf* *p* *mf espress.* *p* *f* *p cedendo*

Nº 5. Andantino quasi Allegretto ($\text{♩} = 138$)

p *mf* *p* *mf* *p* *mf*

rall. *a tempo*

Nº 6. Agitato ($\text{♩} = 144$)

p espress. *mf incisivo* *p espress.*

mf cantando *p* *mf*

p *mf espress.* *p* *mf*

p *mf* *p* *mf* *p*

mf *p* *f* *pp*

mf

L'allievo si eserciti a trascrivere alcuni dei precedenti Solfeggi trasformando le misure $\frac{2}{4}$ in quelle di $\frac{2}{2}$; quelle $\frac{3}{4}$ in $\frac{3}{2}$; $\frac{6}{8}$ in $\frac{6}{16}$ e $\frac{6}{32}$ ecc. Altro utilissimo esercizio potrà essere quello del **trasporto**. (1)

(1) Per la teoria e pratica del trasporto vedere: FARINA-Solfeggi cantati e facili melodie in chiave di Sol-Carisch, 18304.