

# ΣΚΕΨΕΙΣ ΓΙΑ ΤΗΝ ΑΣΤΕΓΙΑ

ΤΟΠΟΘΕΤΗΣΗ ΣΕ ΣΥΝΑΝΤΗΣΗ ΜΕ ΤΗ ΔΗΜΟΤΙΚΗ ΑΡΧΗ



**ΚΟΙΝΩΝΙΚΟ ΣΤΕΚΙ - ΣΤΕΚΙ ΜΕΤΑΝΑΣΤΩΝ**

Γενάρης 2021

## ΔΙΕΚΔΙΚΟΥΜΕ ΟΣΑ ΔΙΚΑΙΟΥΜΑΣΤΕ

Προφανώς για την ύπαρξη των ανισοτήτων, της φτώχειας, των αποκλεισμένων ανθρώπων σε βασικά δικαιώματα, των πεινασμένων που ψάχνουν στα σκουπίδια για φαγητό, των άστεγων, των άορατων αυτού του κόσμου, υπεύθυνοι είναι η κυρίαρχη οικονομική πολιτική και οι υποστηρικτές της που στο όνομα του κέρδους αφήνουν πίσω κοινωνικά ερείπια. Κι εννοείται πως πιστεύουμε ότι το πρόβλημα της αστεγίας για το οποίο καλούμαστε σήμερα να τοποθετηθούμε δεν μπορεί να λυθεί, όσο ο καπιταλισμός ορίζει τις ζωές μας. Όμως ταυτόχρονα, γνωρίζοντας τη δύναμη των κινημάτων και των λαϊκών διεκδικήσεων, δε σταματάμε να παλεύουμε και να διεκδικούμε, απαιτώντας όσα διακαιούμαστε!

Ζούμε σε έναν εύρωστο Δήμο που επενδύει σε έργα βιτρίνας: για παράδειγμα, σπαταλά αστρονομικά ποσά για τη χριστουγεννιάτικη φωταγώγηση της πόλης ή για αναπλάσεις πλατειών που όταν γίνουν θα γεμίσουν τραπεζοκαθίσματα... Την ίδια στιγμή, επιλέγει να αφήνει στην άκρη την ουσιαστική κοινωνική πολιτική: περνάει προϋπολογισμό που μειώνει τις δαπάνες στον ΔΟΚΟΙΠΠ και στη βιβλιοθήκη ενώ ταυτόχρονα καταψηφίζει την πρόταση του εργατικού κέντρου για απαλλαγή από τα δημοτικά τέλη των δημοτών που είτε δεν έχουν καθόλου εισόδημα, είτε το μόνο εισόδημά τους προέρχεται από το ταμείο ανεργίας ή από τα χρήματα της αναστολής σύμβασης εργασίας.



εικ. 1,2 Μακέτα ανάπλασης πλ. Σούδας



εικ. 3 Εορταστικός φωτισμός "Ρολόι"

## ΕΝΑ ΣΧΟΛΙΟ ΓΙΑ ΤΗΝ ΚΟΙΝΩΝΙΚΗ ΠΟΛΙΤΙΚΗ

Η αρμόδια αντιδήμαρχος κοινωνικής πολιτικής, σε απάντηση επιστολής που συνυπέγραψαν συλλογικότητες, φορείς και σωματεία για το θέμα της αστεγίας, η οποία αναγνώστηκε στο Δημοτικό Συμβούλιο της 28/12/2020 και αποτελεί αφορμή για τη σημερινή συζήτηση, τόνισε ότι τα προβλήματα είναι παντού και πως ο Δήμος στέκεται στο πλευρό των φορέων και συλλογικοτήτων αλληλεγγύης της πόλης. Στο σημείο αυτό θα θέλαμε να κάνουμε ένα σχόλιο για την παραπάνω δήλωση, καθώς χρειάζεται να γίνει μία σημαντική διευκρίνιση! Ποτέ δε χρηματοδοτηθήκαμε ή ενισχυθήκαμε από το κράτος και καμιά Δημοτική αρχή δε στάθηκε στο πλευρό μας. Δεν αποζητάμε κάποιου είδους αναγνώριση και σίγουρα δε μας ικανοποιεί ένα χτύπημα στην πλάτη “ κάντε εσείς κι εμείς εδώ είμαστε... “



εικ. 4 Δράση για την Αστεγία

**Έντυπο Δήλωσης Μετακίνησης**

Σύμφωνα με ... που ρυθμίζει τις μετακινήσεις στο πλαίσιο της καταπολέμησης της εξάπλωσης του ιού Covid-19.  
Ο/Η υπογράφων-ούσα:

Διεύθυνση κατοικίας: \_\_\_\_\_

Δηλώνω ότι η μετακίνησή μου σχετίζεται με τον ακόλουθο λόγο (σημειώστε X στο αντίστοιχο κελί).

<input type="checkbox"/>	Μετακίνηση μετά τη κατοικία μου και του τύπου άσκησης της επαγγελματικής μου δραστηριότητας. Η μετακίνηση είναι απαραίτητη για την άσκηση της επαγγελματικής μου δραστηριότητας, λόγω ειδικής τηλεμετρίας (βεβαίωση εργοδότη) ή αφορά σε επαγγελματική μετακίνηση που δεν μπορεί να αναβληθεί.	Διεύθυνση _____
<input type="checkbox"/>	Μετακίνηση για αγορά καταναλωτικών αγαθών σε κατάσταση που παραμένει σε λειτουργία. <input type="checkbox"/> Φαρμακείο Διεύθυνση _____ <input type="checkbox"/> Σούπερ Μάρκετ Διεύθυνση _____ <input type="checkbox"/> Πρατήριο Υγιών καταναλωτών Διεύθυνση _____ <input type="checkbox"/> Άλλο Διεύθυνση _____	Διεύθυνση _____
<input type="checkbox"/>	Μετακίνηση για λόγους υγείας. <input type="checkbox"/> Ιατρείο Διεύθυνση _____ <input type="checkbox"/> Μονάδα Υγείας Διεύθυνση _____ <input type="checkbox"/> Άλλο Διεύθυνση _____	Διεύθυνση _____
<input type="checkbox"/>	Μετακίνηση για επισκεπτικός οικογενειακός λόγους, για παροχή βοήθειας σε ευπαθή άτομα ή για φροντίδα παιδιών. Διεύθυνση _____	Διεύθυνση _____
<input type="checkbox"/>	Σύνταξη μετακίνησης, κοντά στην κατοικία μου, για ατομική σωματική άσκηση (εξαιρέτως οποιαδήποτε συλλογική αθλητική δραστηριότητα) ή για τις ανάγκες κατοικίδιου ζώου. Διεύθυνση _____	Διεύθυνση _____
<input type="checkbox"/>	Μετακίνηση σε δημόσια υπηρεσία ή κατάσταση παροχής υπηρεσιών. Διεύθυνση _____ Υπηρεσία _____	Διεύθυνση _____

Ο/Η δήλων-ούσα

Ημερομηνία / / 2020 Υπογραφή

εικ. 5 Φόρμα μετακίνησης

Η ανεπάρκειά σας δεν κρύβεται λειτουργώντας επικουρικά σε δομές, όταν ο κόμπος φτάνει στο χτένι εν μέσω περιόδων έκτακτης ανάγκης. Δεν κρύβεται με το να μετακινείτε έναν μάγειρα από παιδικό σταθμό στο συσσίτιο της Σπλάτζιας την περίοδο της πρώτης καραντίνας... Είναι στις αρμοδιότητές σας να ασκείτε κοινωνική πολιτική και να αξιοποιείτε κονδύλια σε έργα και δράσεις ουσίας και όχι βιτρίνας.

## ΠΟΙΟΙ ΝΟΟΥΝΤΑΙ ΩΣ ΑΣΤΕΓΟΙ

Στο ίδιο ΔΣ, η κα Ζερβουδάκη είπε και κάτι ακόμα, το οποίο δεν ακούμε πρώτη φορά, και κρίνουμε ως ιδιαίτερα προβληματικό. Ανέδειξε μία “δεύτερη αλήθεια” η οποία δεν λέγεται και αυτή είναι ότι πολλοί άστεγοι επιλέγουν οι ίδιοι να μένουν στον δρόμο. Πρόκειται για μία παραπλανητική και επικίνδυνη τοποθέτηση η οποία επικεντρώνεται σε κάποια ακραία παραδείγματα για να περιγράψει το γενικό σύνολο. Επίσης, στην ουσία ανάγει την αστεγία σε προσωπική, ελεύθερη επιλογή και μετατοπίζει τις ευθύνες από τους - δήθεν - παρόχους πρόνοιας στους ταλαιπωρημένους ανθρώπους. Αντίστοιχα επιχειρήματα συναντάμε, για παράδειγμα, στον ρατσιστικό λόγο περί παραβατικών μεταναστών. Καλούμε τη δημοτική αρχή να σταματήσει να χρησιμοποιεί αυτό το απαράδεκτο αφήγημα, το οποίο καλλιεργεί στους πολίτες μία εχθρική στάση απέναντι στους αστέγους.

Ας ορίσουμε όμως την έννοια της αστεγίας. Η έλλειψη στέγης αποτελεί την πιο επώδυνη και ακραία εκδοχή φτώχειας και κοινωνικού αποκλεισμού. Όταν μιλάμε για αστεγία και άστεγους ανθρώπους αναρωτιόμαστε αν οι ορισμοί μας συμπίπτουν... Πότε ένας άνθρωπος θεωρείται άστεγος και άρα χρήζει κοινωνικής πρόνοιας; Θεωρείται άστεγος όταν ζει στους δρόμους της πόλης; Όταν ζει σε ένα παράπηγμα το οποίο δεν έχει ρεύμα ή νερό ή θέρμανση ή όλα τα παραπάνω; Όταν δεν έχει τα “απαραίτητα αποδεικτικά έγγραφα” για να θεωρείται πολίτης και άρα “δεν υπάρχει” για το σύστημα; Όταν ακόμη διαβιεί διαρκώς υπό την απειλή της έξωσης; Μήπως όταν δεν είναι ορατός, όταν δεν υπάρχουν φωτογραφίες του σε τοπικά ΜΜΕ, δεν είναι και άστεγος; Για εμάς όλες οι παραπάνω περιπτώσεις εμπίπτουν στην κατηγορία της αστεγίας. Άρα, προφανώς μιλάμε για ένα πολύπλευρο ζήτημα, το οποίο μπορεί μεν να αφορά ένα ευρύτερο πλαίσιο διακυβέρνησης αλλά δεν γίνεται και να ακούμε από τη Δημοτική Αρχή για “λύσεις” κλίμακας 20 ή 50 ατόμων.



εικ. 6 Καταφύγιο άστεγου, Χανιά 2018

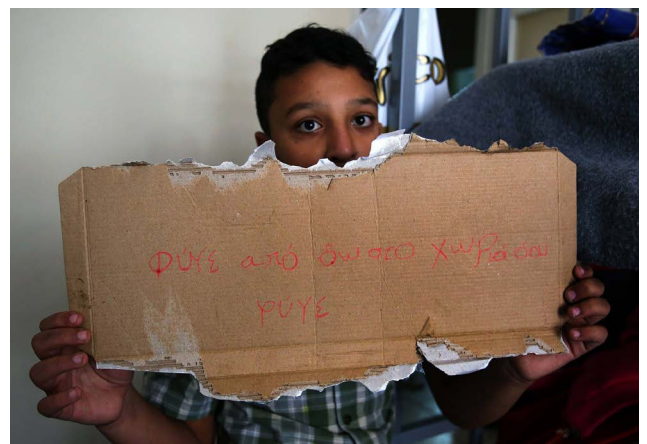

εικ. 7 Κοινωνικός ρατσισμός

## ΤΙ ΝΑ ΠΕΡΙΜΕΝΟΥΜΕ ΑΠΟ ΤΗ ΔΗΜΟΤΙΚΗ ΑΡΧΗ

Τι αντιλαμβάνεται άραγε η Δημοτική αρχή ως πολιτική πρόνοιας όταν στη διετή θητεία της παρέλαβε έναν υπνωτήριο αστέγων, που λειτούργησε μετά από μια σειρά θανάτων αστέγων και διεκδικήσεις χρόνων, το οποίο απλώς συντηρεί χωρίς να καλύπτει τις πραγματικές ανάγκες; Όταν αρκείται στη μεσαιωνική “τακτοποίηση” ανθρώπων που χρήζουν βοήθειας άλλοτε στο γηροκομείο, άλλοτε στο ψυχιατρείο και άλλοτε στο πουθενά, όπως οι περιπτώσεις της κακοποιημένης ανήλικης στην ψυχιατρική κλινική ή του μακροχρόνια αστέγου στα πλυντήρια του Νοσοκομείου. Τι μπορούμε να περιμένουμε όταν επί των ημερών της σταμάτησε η λειτουργία του “Βοήθεια στο Σπίτι”; Όταν μειώνονται οι δαπάνες των παιδικών σταθμών κατά 15.000 ευρώ τη στιγμή που δίνονται εξωφρενικά ποσά σε καμπάνιες για τον τουρισμό; Μήπως το “πασάλειμμα” είναι ο υπέρτιτος στην πολιτική πρόνοιας;



εικ. 8 Δημοτικό υπνωτήριο αστέγων



εικ. 9,10 Άστεγοι στα Χανιά, 2018-220

## ΑΣ ΚΑΝΟΥΜΕ ΜΙΑ ΑΝΑΣΚΟΠΗΣΗ ΣΤΟ ΕΡΓΟ ΤΟΥ ΔΗΜΟΥ ΠΑΝΩ ΣΕ ΟΡΙΣΜΕΝΟΥΣ ΒΑΣΙΚΟΥΣ ΑΞΙΟΝΕΣ:

### Ι. ΔΗΜΟΣΙΑ ΛΟΥΤΡΑ-ΤΟΥΑΛΕΤΕΣ

Στην πόλη των Χανίων υπάρχουν τρεις υποδομές δημόσιων ουρητηρίων, τα οποία δεν λειτουργούν πλήρως. Εκείνα στη Δημοτική Αγορά είναι κλειστά τις απογευματινές ώρες, σε αυτά στην πλατεία 1866 οι γυναικείες τουαλέτες παραμένουν κλειδωμένες. Τέλος, τα μοναδικά δημόσια λουτρά που λειτουργούσαν στην πόλη, στο Παλιό Λιμάνι, είναι κλειδωμένα από την προηγούμενη καραντίνα λόγω ανακαίνισης από εργολαβία. Η δυνατότητα των ανθρώπων να φροντίσουν την προσωπική τους υγιεινή στις εγκαταστάσεις του Δημοτικού σταδίου Χανίων είναι πλέον και αυτή απαγορευμένη. Σε καιρούς λοιπόν πανδημίας και αυξημένης ανάγκης προσωπικής καθαριότητας ο εύρωστος Δήμος μας αδιαφορεί παντελώς για τους ανθρώπους που βρίσκονται στον δρόμο, αφήνοντας τους τελείως εκτεθιμένους.

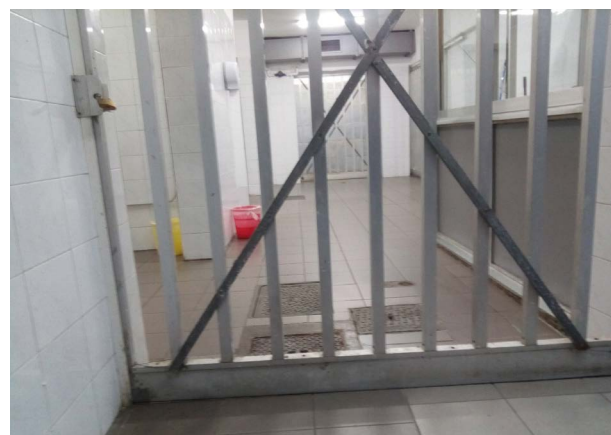

εικ. 11,12 Δημοτικά ουρητήρια Αγοράς, 1/2021

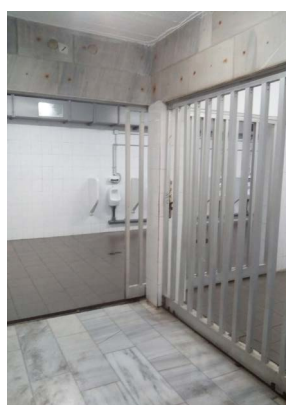

εικ. 11,12 Δημοτικά ουρητήρια πλ. 1866, 1/2021



εικ. 13,14 Δημόσια λουτρά, Παλιό Λιμάνι 1/2021



εικ. 15,16 Δημοτικό στάδιο Χανίων, 1/2021

## II. ΑΝΟΙΧΤΟΣ ΧΩΡΟΣ ΔΙΗΜΕΡΕΥΣΗΣ

Διανύουμε τον δεύτερο χειμώνα με την ίδια δημοτική αρχή, η οποία δεν προνοεί ούτε σε αυτή την περίοδο έκτακτης ανάγκης για έναν ανοιχτό θερμαινόμενο χώρο 24ης λειτουργίας που θα μπορούσαν να προφυλάσσονται άστεγοι από τις καιρικές συνθήκες, να φορτίζουν τα κινητά τους και να βρίσκουν ένα ζεστό καταφύγιο.



εικ. 17, 18 Δράση για τους άστεγους, 2019

## III. ΚΟΙΝΩΝΙΚΟ ΕΣΤΙΑΤΟΡΙΟ

Μέχρι τότε η δημοτική αρχή θα επαναπαύεται στο ζήτημα της σίτισης των ευπαθών ομάδων στα αλληλέγγυα συσσίτια και μέχρι τότε θα διοργανώνει γεύματα φιέστες τις μέρες των Χριστουγέννων; Πόσο δύσκολο είναι να λειτουργήσει ένα κοινωνικό εστιατόριο, ώστε οι άνθρωποι να τρώνε ανθρωπινά και όχι κουρνιασμένοι στις γωνιές των δρόμων;

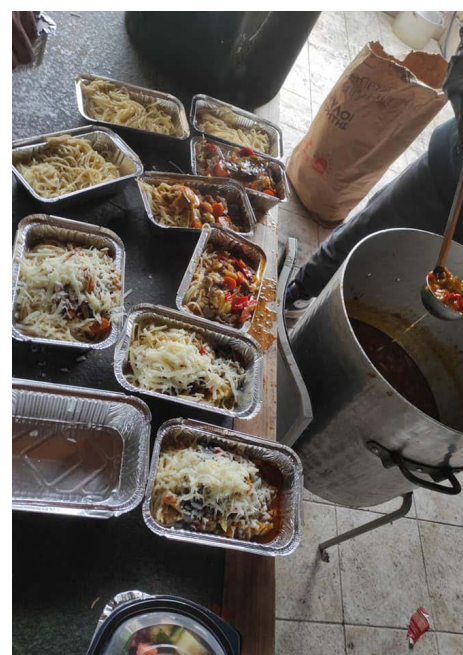

εικ. 19, 20 Συλλογικό συσσίτιο, 2020

#### IV. ΚΙΝΗΤΕΣ ΜΟΝΑΔΕΣ ΦΡΟΝΤΙΔΑΣ

Όπως προείπαμε, η δημοτική αρχή κρύβεται πίσω από το επιχείρημα ότι άνθρωποι βρίσκονται στον δρόμο κατ' επιλογή τους και δε θέλουν να αφήσουν τα πολυτελή τους χαρτόκουτα για να ενταχθούν σε κάποια δομή. Ωστόσο, γνωρίζουμε πολύ καλά πως υπάρχουν διάφοροι τρόποι προσέγγισης ανθρώπων με ιδιαίτερα προβλήματα, όπως και διάφορα στάδια ένταξης στην κοινωνία. Για κάτι τέτοιο υπάρχουν πολλά εργαλεία και δομές που ο Δήμος μας εξακολουθεί να μην χρησιμοποιεί. Πόσο δύσκολο είναι άραγε να συγκροτηθεί μία μόνιμη μονάδα street working, επιτόπιας δουλειάς με τους ανθρώπους αυτούς για τη χορήγηση των φαρμάκων τους όπου χρειάζεται, παρακολούθησης της ψυχικής τους υγείας, κλπ.; Άλλα μάλλον ζητάμε πολλά από έναν Δήμο που βασίζει τις δράσεις του για την Πρόνοια στα βραχυπρόθεσμης διάρκειας Προγράμματα Κοινωνικού εργασίου και σε προγράμματα των Πανεπιστημίων.

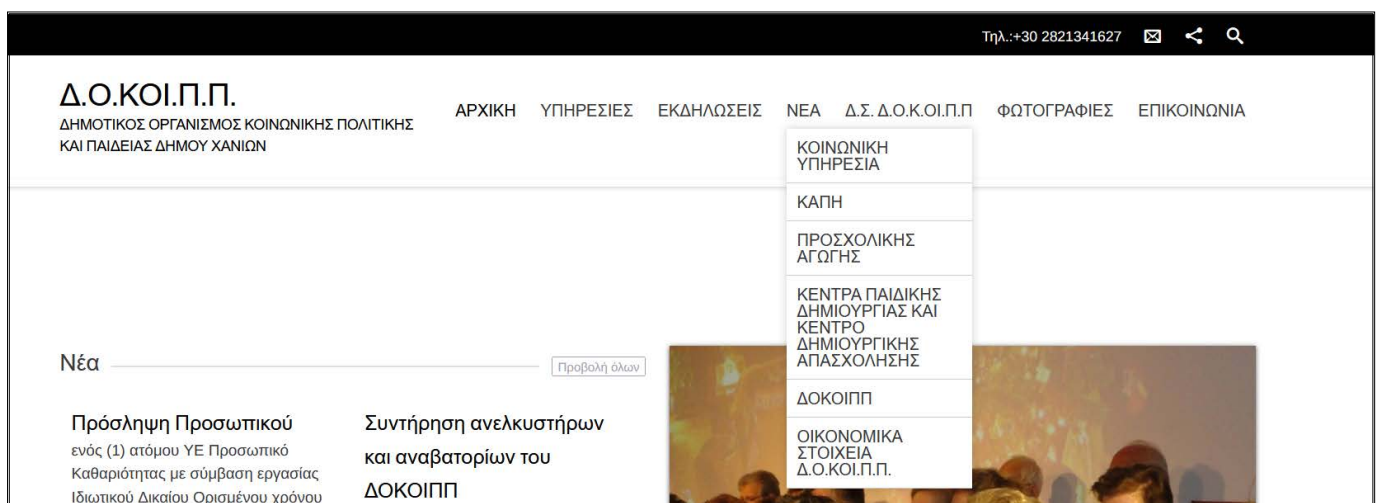

εικ. 21 Στιγμιότυπο ιστοσελίδας Δ.Ο.ΚΟΙ.Π.Π, 1/2021

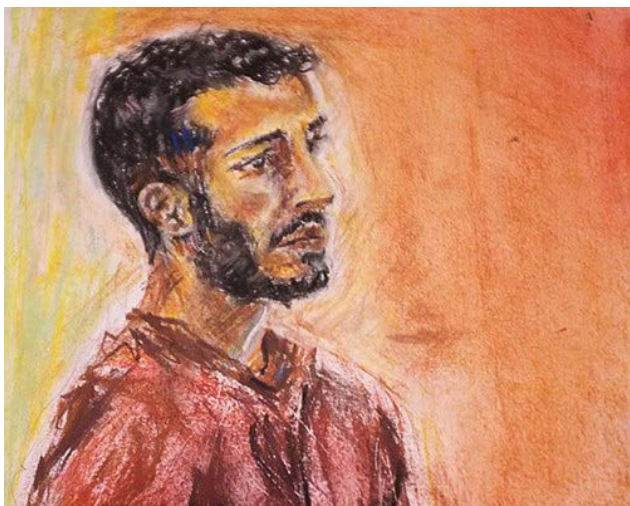

εικ. 22 Ζωγραφικό πορτρέτο αστέγου, 2018

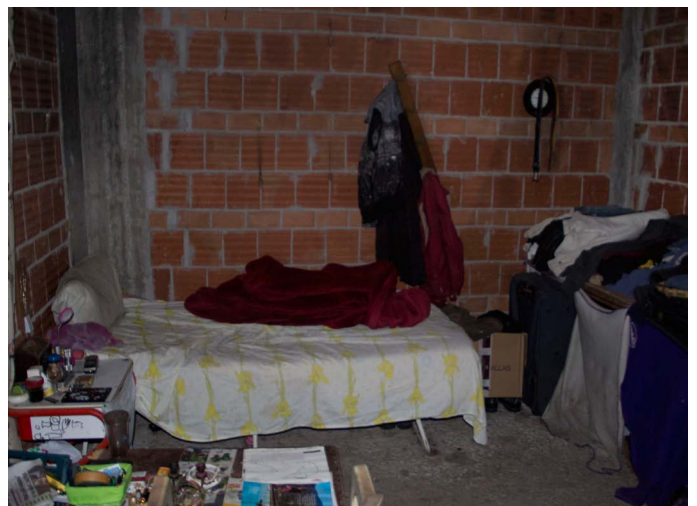

εικ. 23 Καταφύγιο αστέγου, 2019



## V. ΜΟΝΙΜΗ ΔΟΜΗ ΦΙΛΟΞΕΝΙΑΣ ΠΡΟΣΦΥΓΩΝ

Τι να πούμε για το έργο του Δήμου για τις караβιές προσφύγων όταν και αυτή και η προηγούμενη Αρχή βαυκαλίζονται πως υποδέχονται αυτούς τους ανθρώπους... Μάλιστα, δε θα σταματήσουμε να το λέμε, ειδικά την περίοδο αυτή, τη φράση της πρώην και νυν αρχής - φοβερή σύμπλευση - “ας πάνε στη Ρόζα Νέρα!” Η πραγματικότητα είναι ότι τους στιβάζουν σε ακατάλληλους χώρους όπως αυτόν της Παλιάς Ηλεκτρικής και του Κολυμβητηρίου των Κουνουπιδιανών, μεταθέτοντας τις ευθύνες συλλογής ρούχων και τροφίμων στους αλληλέγγυους. Πόσες караβιές ακόμη πρέπει να εκπέμψουν SOS μέχρι ο Δήμος να συγκροτήσει μια μόνιμη δομή υποδοχής των κατατρεγμένων αυτών ψυχών για όσο χρειαστεί να μείνουν στην πόλη μας. Πόσο ακόμα θα τους υποδέχεται η αστυνομική φρουρά που θα τους οδηγεί νύχτα στα караβια της ANEK;



εικ. 24-26 Κολυμβητήριο Κουνουπιδιανών, στίβαγμα караβιάς, 2020

## ΕΜΕΙΣ ΘΕΛΟΥΜΕ ΑΛΛΑ ΔΕΝ ΜΠΟΡΟΥΜΕ...

Κι αν το επιχείρημα κάθε φορά είναι πως εμείς θέλουμε αλλά είμαστε με δεμένα τα χέρια λόγω κρατικής υποχρηματοδότησης, αναρωτιόμαστε πως αυτά που δεν μπορεί να πράξει η Δημοτική Αρχή της πόλης μας άλλοι Δήμοι, τα έχουν ήδη υλοποιήσει. Παραδείγματα μπορεί να βρει ο καθένας αν τα αναζητήσει: κοινωνικά συσσίτια και εστιατόρια σε πολλούς Δήμους, π.χ. Πάτρας, Ηρακλείου, Αθηνών, Τρικάλων. Χαρακτηριστικά, να αναφέρουμε επιγραμματικά το πρόσφατο πρόγραμμα που αξιοποιεί ο Δήμος Ηρακλείου, για την επανένταξη αστέγων με εύρεση εργασίας και κάλυψη ενοικίου. Επίσης, έχουμε δει μειώσεις δημοτικών τελών, ανοιχτούς θερμαινόμενους χώρους, κατ' οίκον επισκέψεις σε υπερήλικες και ευπαθείς ομάδες... Εργαλεία και προγράμματα λοιπόν υπάρχουν πολλά αρκεί να υπάρχει η πολιτική βούληση για την πρόνοια των συμπολιτών μας.



εικ. 27-29 Παραδείγματα δημοτικών εστιατορίων αστέγων

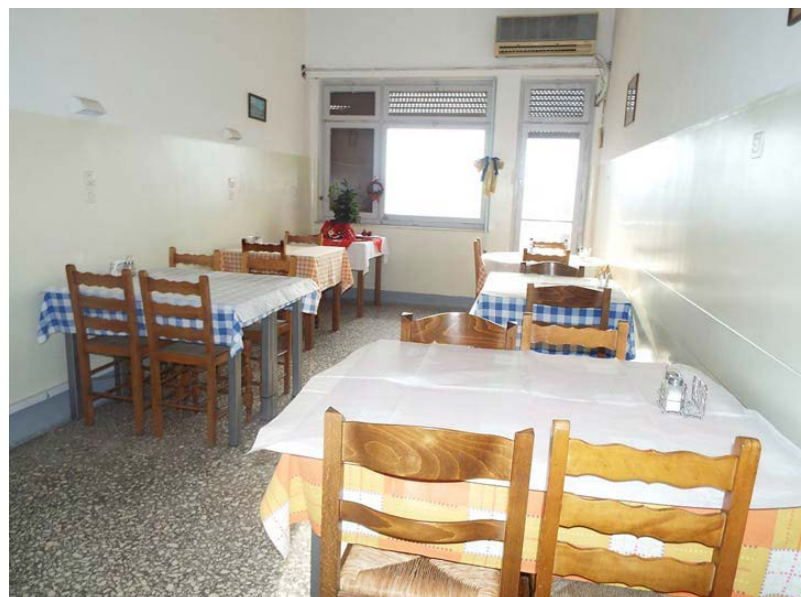

## ΤΙ ΘΑ ΜΠΟΡΟΥΣΕ ΝΑ ΚΑΝΕΙ Ο ΔΗΜΟΣ

Και ενώ είμαστε εν αναμονή της λειτουργίας του πολυδύναμου κέντρου με την ιματιοθήκη, τις ντουζιέρες και τα πλυντήρια που έχει εξαγγείλει από πέρσι ο Δήμος, περιμένουμε με αγωνία να το δούμε να γίνεται πραγματικότητα. Υπολείπεται όμως το έργο αυτό μιας συνολικότερης πολιτικής πρόνοιας που θα αντιστοιχούσε σε μία Δημοτική Αρχή όπως αυτή περιγράφηκε και από αυτή την κυβέρνηση με τις οδηγίες για "Έκτακτα μέτρα για την προστασία αστέγων και τον περιορισμό διάδοσης του κορωνοϊού" ή από τις κατευθύνσεις του ΟΗΕ (UN-HABITAT) για την προστασία της κατοικίας των ευπαθών ομάδων και των αστέγων.

Το παράλογο που συμβαίνει σ' αυτή την πόλη με τόσα κτίρια σε αχρηστία και τόσους ανθρώπους στο δρόμο θέτει σε προτεραιότητα μια καταγραφή όλων των κενών οικημάτων ώστε να παραχωρηθούν σε όσους έχουν ανάγκη - ή αντίστοιχα να νομιμοποιηθεί η ελεύθερη χρήση - όλων των χώρων που διατηρούνται κενοί, άλλωστε ο Δήμος Χανίων έχει μεγάλο απόθεμα τέτοιων κτιρίων. Το ελάχιστο και σχεδόν ανέξοδο για το Δήμο είναι να στηριχθούν οι καταλήψεις στέγης από αστέγους που χρησιμοποιούν τέτοιους χώρους για τις ανάγκες τους και όχι να εκδιώχνονται από την αστυνομία, ειδικά σε περιόδους καραντίνας.

<b>ΕΞΑΙΡΕΤΙΚΑ ΕΠΕΙΓΟΝ</b>	
ΑΠΟΣΤΟΛΗ ΜΕ ΗΛ. ΤΑΧΥΔΡΟΜΕΙΟ	
Αθήνα, 22/03/2020	
Αριθμ. Πρωτ.: 266	
	
ΕΛΛΗΝΙΚΗ ΔΗΜΟΚΡΑΤΙΑ ΥΠΟΥΡΓΕΙΟ ΕΡΓΑΣΙΑΣ ΚΑΙ ΚΟΙΝΩΝΙΚΩΝ ΥΠΟΘΕΣΕΩΝ ΓΕΝΙΚΗ ΓΡΑΜΜΑΤΕΙΑ ΚΟΙΝΩΝΙΚΗΣ ΑΛΛΗΛΕΓΓΥΗΣ ΚΑΙ ΚΑΤΑΠΟΛΕΜΗΣΗΣ ΤΗΣ ΦΤΟΧΕΙΑΣ ΓΕΝΙΚΗ ΔΙΕΥΘΥΝΣΗ ΚΟΙΝΩΝΙΚΗΣ ΑΛΛΗΛΕΓΓΥΗΣ	
Ταχ. Δ/ση: Σολωμού 60 Ταχ. Κωδ.: 10432, Αθήνα Πληροφορί Γ. Πλανήτερος εξ: 210 52 81 173 Τηλέφωνο: dkf@yeka.gr E-mail:	<b>Προς:</b> <b>1. Υπουργό Εσωτερικών</b> κο Παυαγιώτη Θεοδωρικάκο <a href="mailto:yπουργos@ypes.gr">yπουργos@ypes.gr</a> <b>2. Υφυπουργό Εσωτερικών</b> κο Θεόδωρο Λιβάνιο <a href="mailto:gram.yfyπουργου@ypes.gr">gram.yfyπουργου@ypes.gr</a>
<b>ΘΕΜΑ: «Έκτακτα μέτρα για την προστασία αστέγων και του περιορισμό διάδοσης του κορωνοϊού»</b>	
Λαμβάνοντας υπόψη την ευαλωτότητα του πληθυσμού που διαβίει στο δρόμο ή/ και συγχρωτίζεται σε δομές αστέγων, ήτοι σε Κοινωνικούς Ξενώνες Αστέγων, Υπνωτήρια και Ανοικτά Κέντρα Ημέρας, καθώς και τον συνακόλουθο κίνδυνο ανεξέλεγκτης εξάπλωσης του κορωνοϊού (COVID-19), είναι κρίσιμη η άμεση λήψη μέτρων προκειμένου: αφενός να στεγαστούν σε ασφαλές περιβάλλον τα άτομα που διαβιούν στο δρόμο και αφετέρου να αποσυμφορηθούν οι ήδη λειτουργούσες δομές για αστέγους, εφόσον παρουσιάζουν αυξημένη πληρότητα. Κάθε Δήμος πρέπει άμεσα να καταρτίσει Σχέδιο Δράσης που περιλαμβάνει τους ακόλουθους τρεις άξονες:	
<b>Α. Ενίσχυση των μέτρων στις υφιστάμενες δομές αστέγων</b>	
Αναφορικά με την λειτουργία των υφιστάμενων δομών παροχής υπηρεσιών σε αστέγους απαιτείται μείριμα για τα κάτωθι:	
<ul style="list-style-type: none"><li>- Λήψη ενισχυμένων μέτρων υγιεινής και μέριμα απολύμανσης σε Υπνωτήρια και Ανοικτά Κέντρα Ημέρας Αστέγων.</li><li>- Αυστηρή σύσταση στους διαμένοντες σε Ξενώνες Μεταβατικής Φιλοξενίας Αστέγων για την παραμονή τους εντός της δομής.</li><li>- Η προφορική και έντυπη ενημέρωση (οδηγίες ΕΟΔΥ) για τον COVID-19.</li><li>- Συμβουλευτική για τους χρήστες όλων των υπηρεσιών.</li><li>- Εφοδιασμός των εργαζομένων με μέσα ατομικής προστασίας (γάντια και ιατρικές μάσκες).</li></ul>	
1	

εικ. 30 ΦΕΚ Τεύχος Β' 986/22.03.2020



εικ. 31 Κτίριο πρώην ΙΚΑ

## Η ΚΟΙΝΩΝΙΚΗ ΠΟΛΤΙΚΗ ΔΕΝ ΕΧΕΙ ΚΕΡΔΗ...

### ΤΑ ΚΕΡΔΗ ΤΗΣ ΕΙΝΑΙ Η ΑΝΘΡΩΠΙΝΗ ΖΩΗ!

Κανένας συμπολίτης και καμία συμπολίτισσά μας, ντόπιος ή πρόσφυγας, να μείνει ούτε μια μέρα ακόμα χωρίς σπίτι, ρεύμα, νερό, φαγητό, περίθαλψη, αξιοπρέπεια. Δεν μπορείς όμως να είσαι με τους φτωχούς, αν δεν είσαι ενάντια στους πλούσιους: οι πόροι για την ανακούφιση των φτωχών πρέπει να έρθουν από τις επιχειρήσεις που κερδίζουν τόσο καιρό από τους μισθούς πείνας και την εκμετάλλευση ανθρώπων και φύσης.

Άμεση αντιμετώπιση της αστεγίας και της έλλειψης βασικών αγαθών - πρόσβαση σε ρεύμα, νερό, διατροφή, με επιστράτευση όσων δημοτικών πόρων χρειάζονται, με ενεργοποίηση, συντονισμό & στήριξη των κοινωνικών δομών αλληλεγγύης, με επίταξη αχρησιμοποίητων δημόσιων και ιδιωτικών χώρων.

Ανοιχτές δομές φιλοξενίας για όλους τους αστέγους, χωρίς περιορισμούς στην πρόσβαση, όπως π.χ. για τους «χωρίς χαρτιά».

Επανασύνδεση του κομμένου ρεύματος σε κάθε λαϊκή κατοικία, με την υποστήριξη του Δήμου.

Αποκεντρωμένα δωρεάν εστιατόρια στις γειτονιές, με όρους ισότιμης συνύπαρξης, συμμετοχής και αξιοπρέπειας όσων τα χρειάζονται, ώστε να εξαφανιστεί η ανάγκη για φιλανθρωπικά συσσίτια.

Υποστήριξη των ενοικιαστών/τριών της πόλης, ώστε να προστατεύονται από την κερδοσκοπία και να μπορούν να βρουν αξιοπρεπή σπίτια σε λογική τιμή. Πόλη φιλική και προσιτή στους εργαζόμενους, τους φοιτητές και τους ανέργους. Τουρισμός με προτεραιότητα και σεβασμό στις τοπικές κοινωνίες.

Έλεγχος των ενοικίων και διεκδίκηση επιβολής ορίων - μέσω νομικών περιορισμών ή, όσο αυτό δεν γίνεται, εκστρατειών, καταγγελιών, αντικινήτρων, υποστήριξης των ενοικιαστών στην κατεύθυνση της αυτομείωσης ενοικίου.

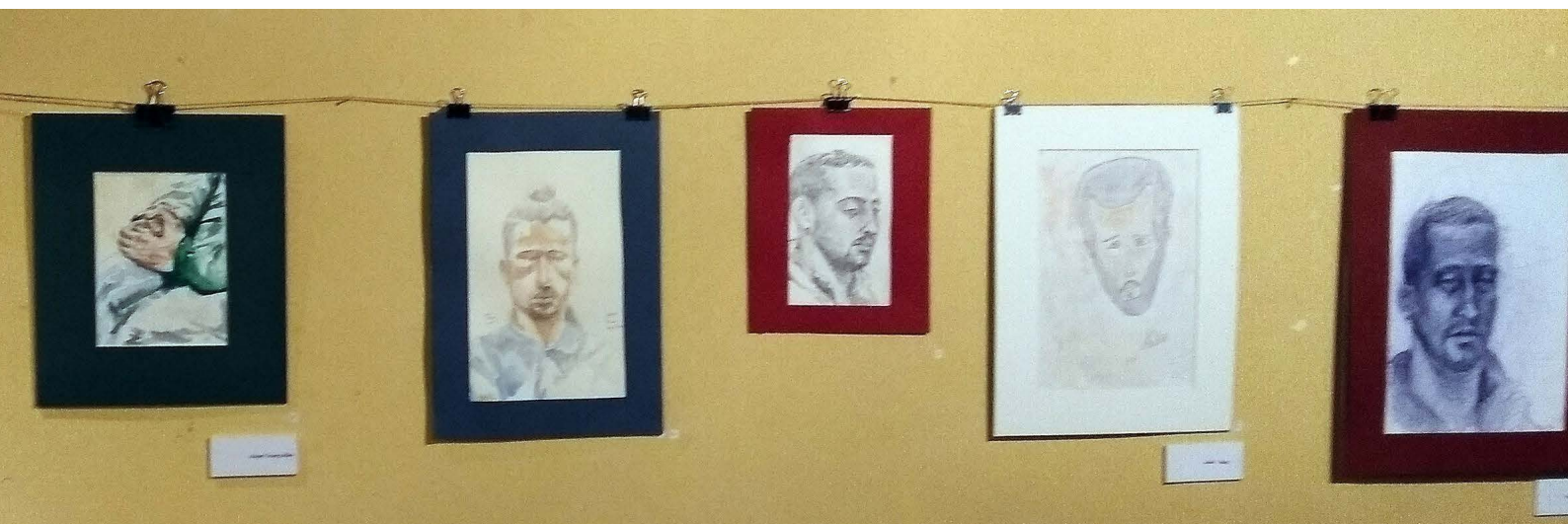

εικ. 32 Πορτέτα αστέγων από τα αλληλέγγυα μαθήματα ζωγραφικής του Στεκιού, 2019