ARTÚR

ČIERNY PETER

IVANA JANČOVÁ
ZUZANA JANČOVÁ

Tu sa to začína...

ARTÚR NIKDY PRÍLIŠ NEPREMÝŠĽAL NAD TÝM, AKO ZOMRIE, aj keď posledný mesiac mal na to dosť dôvodov. Zomrieť namiesto niekoho iného, niekoho, koho nadovšetko miluje, by bol pre neho najlepší spôsob umierania. Bohužiaľ, to už nebolo možné.
Jediný koho kedy ľúbil, bola mama, ale tá je mŕtva. Ak by dokázal vrátiť čas, nezaváhal by ani na zlomok sekundy a pokúsil by sa vrátiť do dňa, kedy zomrela.
Dokonca by bol ARTÚR ochotný obetovať aj sám seba, len aby mohla ona ten deň prežiť.
No smrť si vybrala mamu
a nepýtala sa na jeho názor.
Nebolo možné nič podniknúť.
Avšak k maminmu úmrtiu nedošlo náhodne. Artúr si je istý, že zodpovedná za jej smrť je vývojárska firma L-TORO, pre ktorú pracovala. Jeho mama pred rokmi vytvorila projekt s názvom Červený trojuholník, ktorému zasvätila posledné mesiace života. Artúr sa nikdy nedozvedel, čo to je.
Nikto by sa to vraj nemal dozvedieť, pretože projekt patrí k prísne tajným a práve preto sa teraz rozhodol túto záhadu rozlúsknuť.

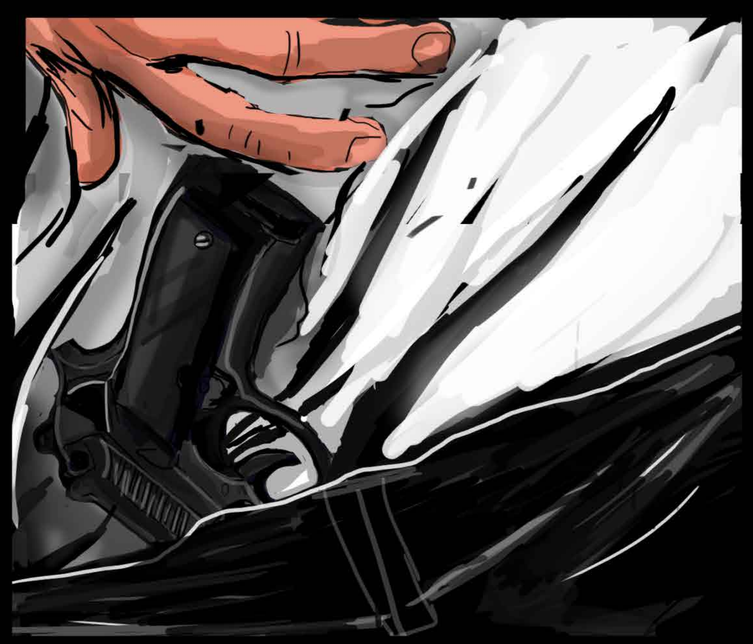

Navyše Artúr prahne po pomste, a tú dokáže dosiahnuť len zničením firmy L-TORO.
Z maminho denníka vyčíta, že ak by sa svet dozvedel o projekte ČERVENÝ TROJUHOLNÍK pravdu, firma by šla ku dnu.

Tento príbeh však nie je len o pomste a chlapcovi menom Artúr, ale je aj o niekom celkom inom.
Jeho meno je Peter. V roku 2017 objavil tajomné okuliare, ktoré mu priviedli do života Šprta. Vďaka novému kamarátovi doštudoval a teraz si usilovne hľadá prácu.
DNES SA PÍŠE ROK 2025 a Petra čaká po všetkých nevydarených pohovoroch ďalší, a to vo firme L-TORO.

PETER

VEK: 32
POHLAVIE: MUŽ
SCHOPNOSTI: NULOVÁ INTELIGENCIA

ŠPRT

VEK: NEZNÁMY
POHLAVIE: MUŽ
SCHOPNOSTI: NADPRIEMERNÁ INTELIGENCIA

ARTÚR

VEK: 23
POHLAVIE: MUŽ
SCHOPNOSTI: ZATIAĽ NEDEFINOVANÉ

ŠPRTEEE! JA BUDEM ASI ZVRACAŤ... NEVIEM ČO SA TO SO MNOU DEJE, ALE BOJÍM SA. NECHCEM MAMU OPÄŤ SKLAMAŤ.
SCHYĽUJE SA K OKAMIHU, KEDY MÁ PETER VSTÚPIŤ DO BUDOVY FIRMY L-TORO. ČAKÁ HO PRACOVNÝ POHOVOR S RIADITEĽOM A TO HO DESÍ. SO SVOJÍM STRACHOM SA ZVERÍ ŠPRTOVI.
ŠPRTA JEHO OBAVY UŽ NEBAVIA. ZAČNE PETROVI DIKTOVAŤ, ČO MÁ A ČO NEMÁ POVEDAŤ. PO CHVÍLÍ SA STRHNE MEDZI NIMI HÁDKA.
PETROVI SA NEPÁČI, ŽE SA HO ŠPRT SNAŽÍ OVLÁDAŤ. PRÍDE MU NA UM, ŽE MOŽNO ON BOL PRÍČINOU JEHO NEÚSPECHU PRI POHOVOROCH. ZAKAŽDÝM SA TAM SPOLU POŠKRIEPILI.
KEĎ SI ZLOŽÍ OKULIARE, SPOJENIE SO ŠPRTOM SA DEAKTIVUJE.

L-TORO
PETER? KDE SA VY VIDÍTE O 5 ROKOV?
TOTO VIEM! VIDÍM SA NA VAŠOM MIESTE!
DOFRASA! TOTO MI ŠPRT PREDSA ZAKÁZAL POVEDAŤ!
ĎAKUJEM VEĽMI PEKNE ZA VÁŠ ČAS. URČITE SA OZVEME. DOVIDENIA.
MARTIN ČIKO – RIADITEĽ FIRMY L-TORO
OCHRANKA? TOHO DEBILA V MODROM SVETRI PROSÍM UŽ NIKDY NEPÚŠŤAJTE DO BUDOVY FIRMY.
ROZKAZ PANE! UŽ HO VIDÍME!

ČO TERAZ PETER POVIE MAME? MUSÍ JEJ PREDSA ZAVOLAŤ...

HEJ MAMI? AKO SA MÁŠ? IDEM OKOLO BILLY...NEMÁM NIEČO KÚPIŤ?
A TERAZ SOM OBIŠIEL DM DROGÉRIU. NECHCEŠ SPREJ ALEBO ASPOŇ FARBU NA VLASY?

A INAK VIEŠ TEN POHOVOR...
DNES TO NEBOLO PRVÝ KRÁT. PETER ABSOLVOVAL NEJEDEN PRACOVNÝ POHOVOR. VŽDY TO DOPADLO ROVNAKO. NIKDE HO NECHCÚ.
NABUDÚCE TO VYJDE! NEBOJ SA PEŤKO!

EŠTE, ŽE MA MAMA VŽDY UPOKOJÍ.
ALE AKO SI MÁM NÁJSŤ PRÁCU?

ŠPRT!!!
SPOJENIE SO ŠPRTOM AKTIVOVANÉ

ŠPRTOVO AKTIVOVANIE SPREVÁDZA BÚRLIVÁ VÝMENA NÁZOROV. PETER BEZ UPOZORNENIA ŠPRTA ODPOJIL. MYSLEL SI, ŽE ZÍSKA PRÁCU AJ BEZ JEHO POMOCI.

ČO SI TO POVEDAL ŠPRTE? JA SOM PODĽA TEBA NIKTO? TO NIE JE ANI TROCHU VTIPNÉ...

Z OČÍ ZA SKLAMI SÁLA MRAZIVÝ HNEV.

SKONČILI SME! UŽ NECHCEM ŽIŤ V TVOJOM TIENI. MAJ SA ŠPRT!!!

SOM VOĽNÝ! MOJA SLOBODA JE LEN MOJA. NIKTO MI JU UŽ NIKDY NEVEZME...

KRASH!!

ODHADZUJE OKULIARE DO ODPADKOVÉHO KOŠA.

IDEM ZA TEBOU KAMOŠKO...UŽ TERAZ MI CHÝBA TEN TVOJ TRÁPNY HUMOR. ODPUSTI MI.

PETER SI VEĽMI RÝCHLO UVEDOMÍ, ŽE O ŠPRTA PRÍSŤ NECHCE. PO TEJ DOBE SÚ UŽ AKO PREPOJENÍ!

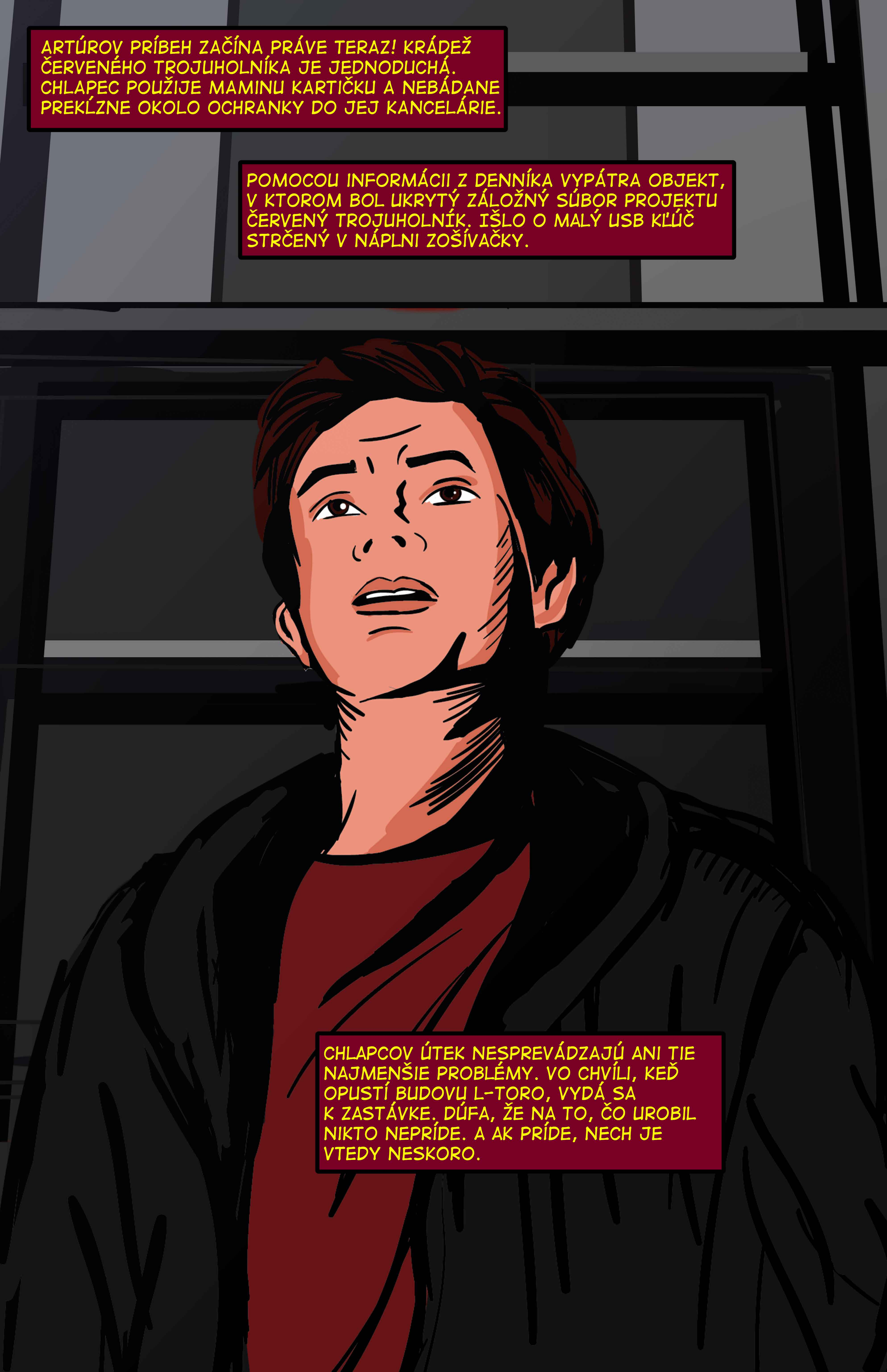
ARTÚROV PRÍBEH ZAČÍNA PRÁVE TERAZ! KRÁDEŽ ČERVENÉHO TROJUHOLNÍKA JE JEDNODUCHÁ. CHLAPEC POUŽIJE MAMINU KARTIČKU A NEBÁDANE PREKĹZNE OKOLO OCHRANKY DO JEJ KANCELÁRIE.
POMOCOU INFORMÁCII Z DENNÍKA VYPÁTRA OBJEKT, V KTOROM BOL UKRYTÝ ZÁLOŽNÝ SÚBOR PROJEKTU ČERVENÝ TROJUHOLNÍK. IŠLO O MALÝ USB KĽÚČ STRČENÝ V NÁPLNI ZOŠÍVAČKY.
CHLAPCOV ÚTEK NESPREVÁDZAJÚ ANI TIE NAJMENŠIE PROBLÉMY. VO CHVÍLI, KEĎ OPUSTÍ BUDOVU L-TORO, VYDÁ SA K ZASTÁVKE. DÚFA, ŽE NA TO, ČO UROBIL NIKTO NEPRÍDE. A AK PRÍDE, NECH JE VTEDY NESKORO.

CHLAPEC SA VZĎAĽUJE OD BUDOVY FIRMY L-TORO. MUSÍ SA DOSTAŤ URÝCHLENE K ZASTÁVKE, ABY MU NEUŠIEL AUTOBUS...

MOJOU ÚLOHOU JE TVÁRIŤ SA CELKOM NENÁPADNE!!!

DOPAROMA! NIE JE TO SNÁĎ MÔJ AUTOBUS?

ARTÚR SA ROZBIEHA AKO BLESK, ALE PO PÁR METROCH HO PREKVAPÍ NEČAKANÝ, ZELENÝ NEPRIATEĽ.

NIE JE TO NÁHODOU TEN KÔŠ, KTORÝ POHLTIL ŠPRTA?

AUTOBUS TAM STÁLE JE? NO TAK ARTÚR VSTAŇ A BEŽ!

OMG! JA TO FAKT STIHNEM.

Z PÁDU SA VEĽMI RÝCHLO SPAMÄTÁ A BEŽÍ ĎALEJ...

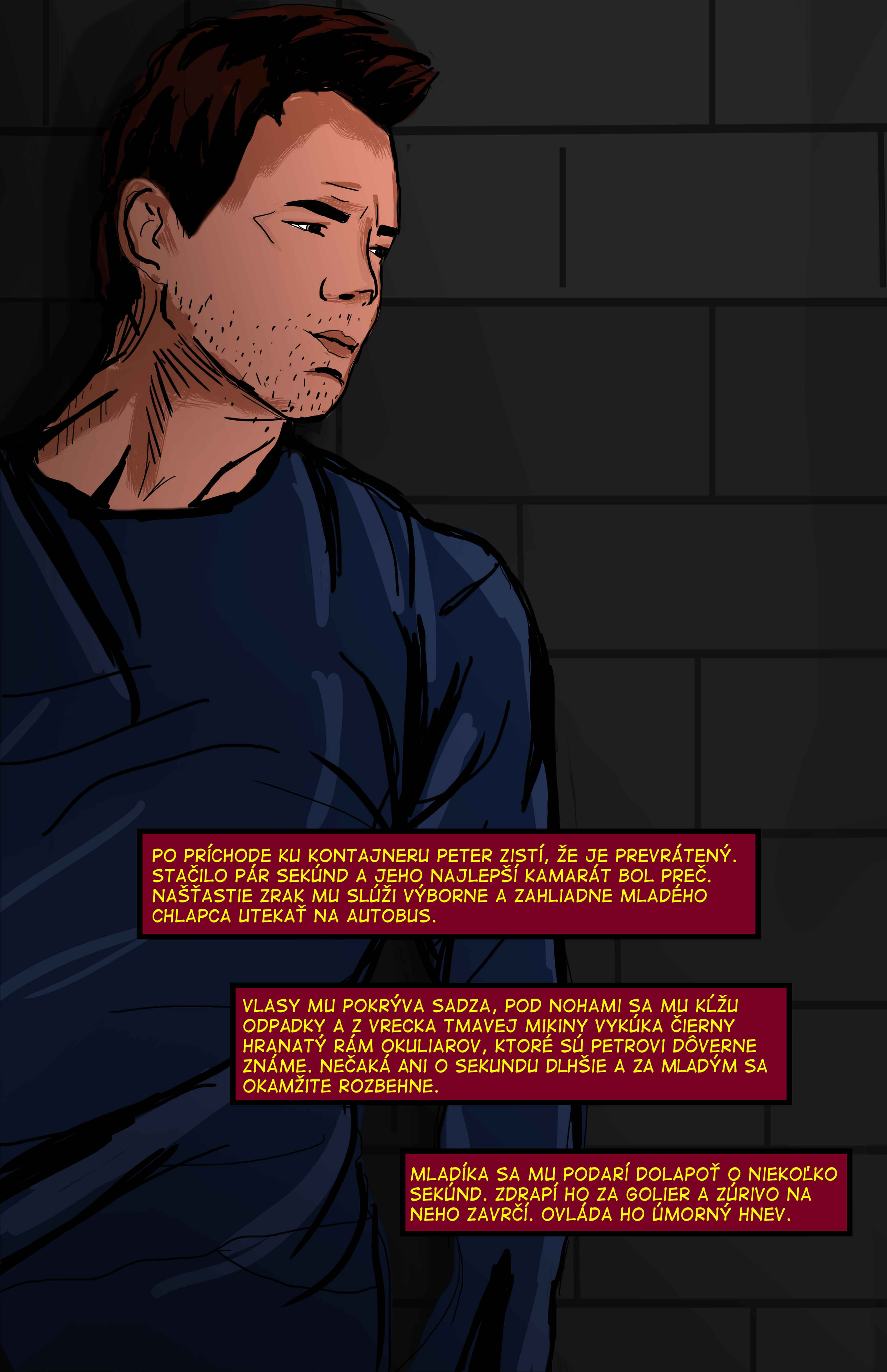
PO PRÍCHODE KU KONTAJNERU PETER ZISTÍ, ŽE JE PREVRÁTENÝ. STAČILO PÁR SEKÚND A JEHO NAJLEPŠÍ KAMARÁT BOL PREČ. NAŠŤASTIE ZRAK MU SLÚŽI VÝBORNE A ZAHLIADNE MLADÉHO CHLAPCA UTEKAŤ NA AUTOBUS.
VLASY MU POKRÝVA SADZA, POD NOHAMI SA MU KĽŽU ODPADKY A Z VRECKA TMAVEJ MIKINY VYKÚKA ČIERNY HRANATÝ RÁM OKULIAROV, KTORÉ SÚ PETROVI DÔVERNE ZNÁME. NEČAKÁ ANI O SEKUNDU DLHŠIE A ZA MLADÝM SA OKAMŽITE ROZBEHNE.
MLADÍKA SA MU PODARÍ DOLAPOŤ O NIEKOĽKO SEKÚND. ZDRAPÍ HO ZA GOLIER A ZÚRIVO NA NEHO ZAVRČÍ. OVLÁDA HO ÚMORNÝ HNEV.

HEJ CHLAPČE! OKAMŽITE MI VRÁŤ TO, ČO SI MI VZAL!

NEVYZERÁ TO SNÁĎ TAK, ŽE PETER PATRÍ K MUŽOM Z OCHRANKY L-TORO?

BOOM

NIKDY!

DIKY BRACHO! EŠTE, ŽE SOM SA TAK DOBRE NAUČIL BIŤ!!! ZLATÝ MORTAL KOMBAT.

MUSÍM SA PRED NIMI SKRYŤ!

ARTÚR SI ZAHALÍ TVÁR KAPUCŇOU.

CHLAPCOVI SA PODARÍ UKRYŤ ZA ROHOM V ULIČKE...

EŠTE, ŽE JE TEN DEDO SLEPÝ. KOĽKO MAL ASI ROKOV?

POVEDAL BY SOM, MU 60... ALEEE ABY SOM MOC NEPRIDAL! MOŽNO MÁ 59! ÁNO, TO JE ONO.

ZHLBOKA SA NADÝCHNE A VLOŽÍ SI RUKY DO VRECIEK NA MIKINE. V UŠIACH MU ZAZVONÍ, KEĎ POCÍTI CHLADNÝ DOTYK SKLA NEZNÁMYCH OKULIAROV.

ODKIAĽ SA TIE BRÍLE VZALI?

TO JE FUK. ASPOŇ BUDEM UNDERCOVER!

OKULIARE SI IHNEĎ NASADÍ.

V POHODE? ON SI MYSLÍ, ŽE HO NEVIDÍM? TO AKOŽE VYZERÁM NA TO, ŽE POTREBUJEM OKULIARE?

MOMENT! ČO TO MÁ NA KSICHTE? NIE SÚ TO MOJE OKULIARE?

DORITI SÚ! ŠPRTEEE... IDEM SI PO TEBA!

PÁ PA PA PÁM. V SIETI ŤA MÁM. PÁ PA PA PÁM. UŽ ŤA TAM MÁM.
PETROV STRACH, ŽE STRATÍ ŠPRTA, NARASTÁ RÝCHLYM TEMPOM...
NEDOKÁŽE ANI NA SEKUNDU ODTRHNÚŤ ZRAK OD CHLAPCA, KTORÝ MU PODĽA VŠETKÉHO CHCE ŠPRTA UKRADNÚŤ.
NAPOKON HO DOBEHNE A POKÚSI SA MU STRHNÚŤ OKULIARE.

PRI TOMTO NEČAKANOM DOTYKU DOCHÁDZA K ZVLÁŠTNEJ REAKCII. OBOM ZAČNE V ŽILÁCH ELEKTRIZUJÚCO PULZOVAŤ KRV. VZÁPÄTÍ DÔJDE K VEĽKEJ EXPOLÓZII.

STABILITA OKULIAROV BOLA NARUŠENÁ!

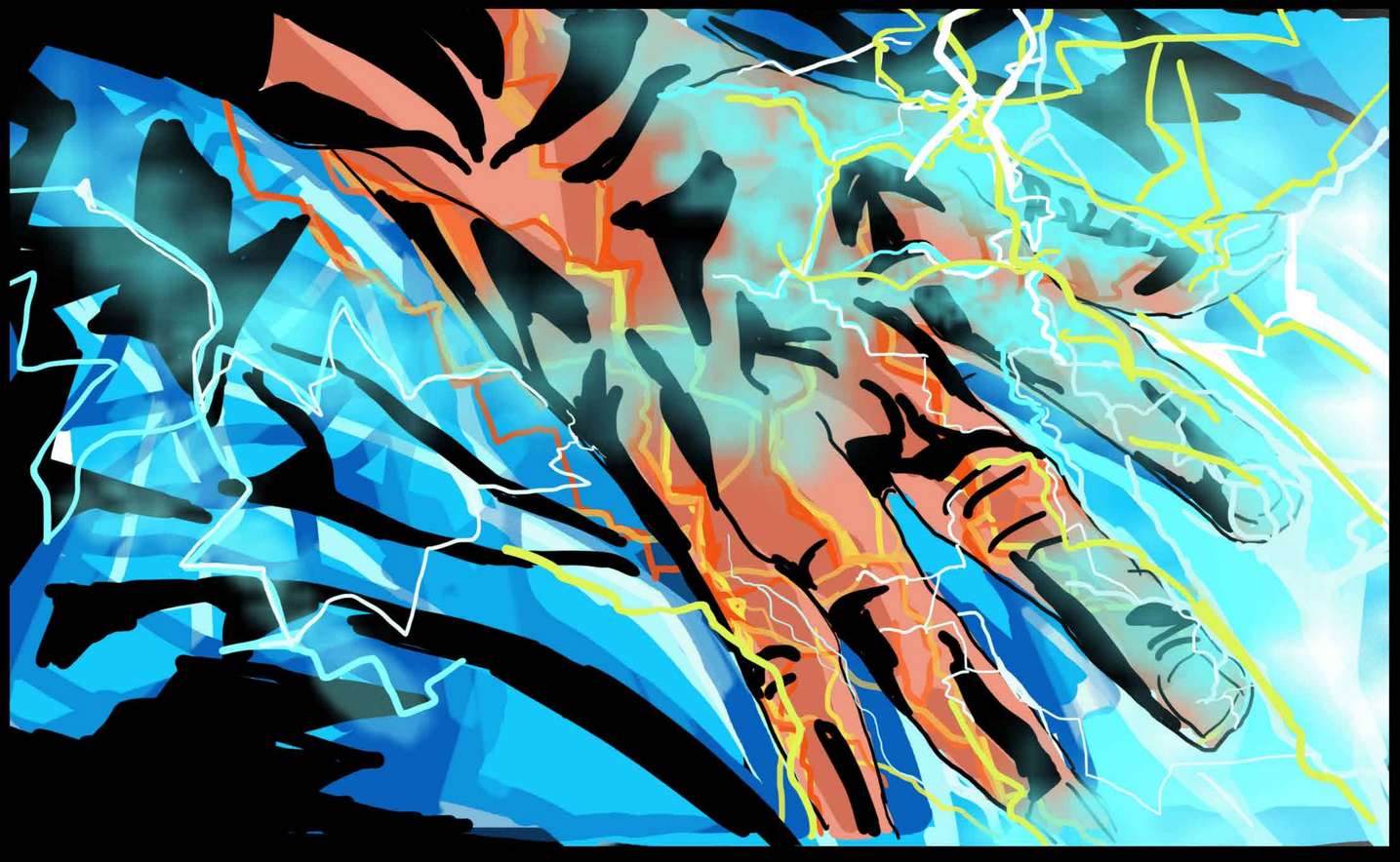

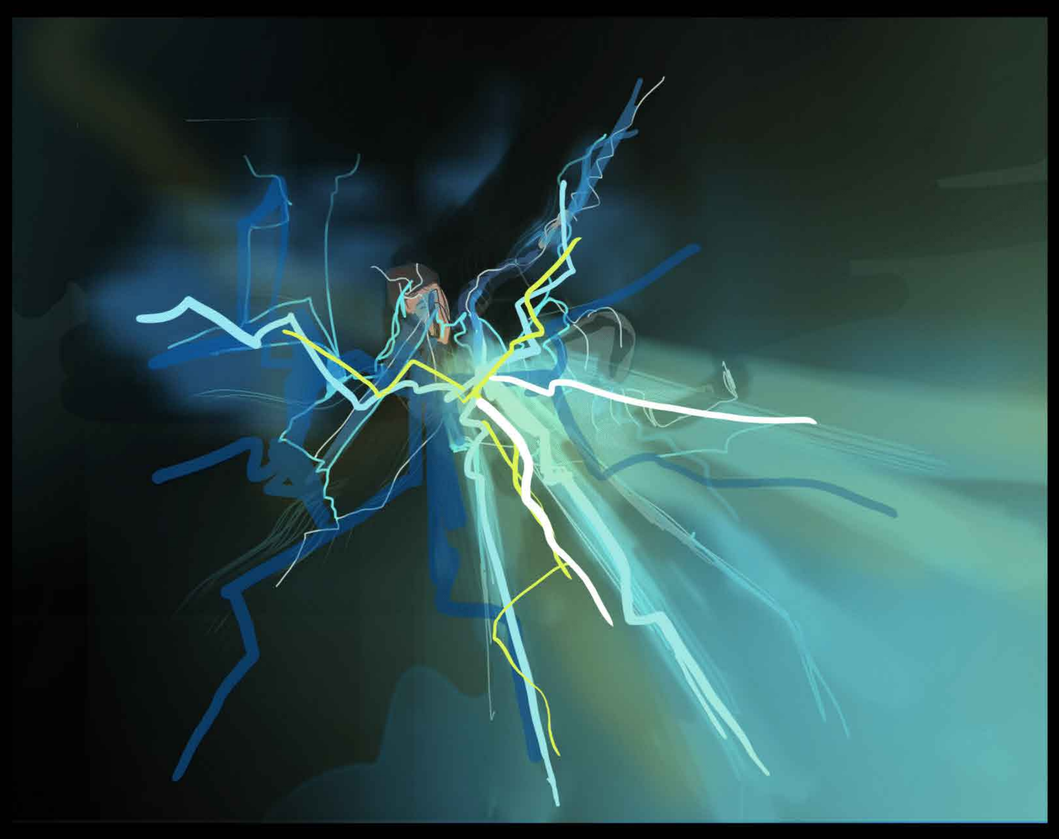

KAŽDÁ PETROVÁ BUNKA JE VYSTAVENÁ SVETELNÉMU ŽIARENIU, KTORÉ VYTVÁRA NEBEZPEČNÚ TLAKOVÚ VLNU.

PETER SA POZVIECHA. SVETLO SA UŽ NEODRÁŽA OD JEHO POKOŽKY V ISKRÁCH. KAM ZMIZLO? VYPRCHALO ALEBO SA DO NIEČOHO ČI NIEKOHO VSTREBALO?

TY KOKŠO... ASI MÁM ZLOMENÉ VŠETKY KOSTI! MOŽNO NEBUDEM MUSIEŤ PREDSA LEN PRACOVAŤ.

DOFRASA! TERAZ MA NIČ NEBOLÍ. ASI BUDEM MUSIEŤ PRED MAMOU SIMULOVAŤ.

MOMENT! KDE JE TEN CHALAN? HÁDAM NIE JE MŔTVY.

PETER SA ROZBEHNE SKONTROLOVAŤ CHLAPCOV STAV. ARTÚR LEŽÍ BEZVLÁDNE NA ZEMI A TO VO VZDIALENOSTI CCA 10 METROV.

HÉJ, CHLAPČE? VSTAŇ! NO TAK! NECHCEM MAŤ NA SVEDOMÍ SMRŤ 10 ROČNÉHO CHLAPCA.

HÉÉÉÉJ TY! CHLAPEC V BEZVEDOMÍ SI V POHODE?
PETER TY SI NEUVERITEĽNÝ! ASI, KEĎ JE V BEZVEDOMÍ, NEMÔŽE TI ODPOVEDAŤ! ČI MÁŠ POCIT, ŽE SI TELEPAT?
ŠPRTEEE? AKO JE MOŽNÉ, ŽE ŤA POČUJEM? VEĎ NEMÁM OKULIARE. ČO SA TO STALO?
ŠPRT OZNÁMI PETROVI ČO UROBIL...
VYUŽIL SOM LOM SVETLA, KEĎ SI SA DOTKOL SKLA. MUSEL SOM VYJSŤ VON, ABY SOM NABRAL RÝCHLOSŤ A DOKÁZAL NÁS SPOJIŤ DOHROMADY. BOLA TO JEDINÁ ŠANCA AKO SA K TEBE VRÁTIŤ. BOHUŽIAĽ, NARUŠIL SOM CELKOVÚ STABILITU OKULIAROV, ČO SPÔSOBILO TEN ENORMNÝ ÚNIK ENERGIE. MOHLO NÁS TO ZABIŤ, ALE DOŠLO LEN K EXPOLÓZII.
ČO SI POVEDAL? LEN K EXPLÓZII? MOHLO NÁS TO ZABIŤ? MOMENT! ČO JE LOM SVETLA?

VTOM SA ARTÚR NEČAKANE PREBERÁ. SVETELNÉ ŽIARENIE PREDSA ZMIZLO PRED NIEKOĽKÝMI SEKUNDAMI! TAK PREČO POTOM JEHO OČI ŽIARIA?

NIKDY TI TEN SÚBOR NEDÁM. ODKÁŽ VŠETKÝM V L-TORO, ŽE ZA TO, ČO UROBILI ZAPLATIA...

TO SI PÍŠ, ŽE ZAPLATIA. ZASE SOM SKLAMAL MAMU. MUSÍM ÍSŤ NA ĎALŠÍ POHOVOR. JA TO UŽ ASI NEDÁM!

POHOVOR? TY NEPATRÍŠ K OCHRANKE L-TORO?

ČO TI PERE? JA A OCHRANKÁR? VEĎ JA SA BOJÍM AJ VLASTNÉHO TIEŇA.

A PREČO SI MA VLASTNE NAHÁŇAL?

UNO MOMENTO MLADÝ! AJ TY SI BOL NA POHOVORE?

ODRAZU SA V MRAZIVOM TICHU OZVE PRENIKAVÝ, HLBOKÝ HLAS.

ANI HNÚŤ! ZLODEJI!!!

TAK TÍTO SÚ TÍ ZLÍ...

BEŽMEEE...

ARTÚR SPOLU S PETROM ZAČNÚ UHÁŇAŤ PRED OCHRANKOU L-TORO.

ULICOU SA ROZOZNIEVA SALVA STRIEL.

GUĽKY SA NEODRÁŽAJÚ NEBEZPEČNE OD STIEN, PRETOŽE OCHRANKÁRI PÁLIA LEN DO URČENÉHO CIEĽA! DNES JE NÍM ARTÚR...

JUHÚÚÚ! NIKDY MA NECHYTIA!!!

DOFRASA ČO JE TO ZA BOLESŤ?

OCHRANKA L-TORO ICH NEPRENASLEDUJE. ARTÚR STRATIL ČERVENÝ TROJUHOLNÍK, KEĎ OTRASENÝ NEMOTORNE VSTÁVAL ZO ZEME...

ÁUUU! ČO SA DEJE? NEMÁM TAM NIEČO?

ELEKTRIZUJÚCA BOLESŤ SPAĽUJE CHLAPCOVO TELO AŽ PO KONČEKY PRSTOV.

PETER? TEN MLADÝ JE VÁŽNE RANENÝ. URČITE MU NEPOMÔŽE LEUKOPLAST.

HEJ TY! ASI MA TRAFILI.

NEBOJ SA MLADÝ! TO JE LEN ÚBOHÝ ŠKRABANEC...

ŠPRTEEE? NEMÁŠ LEUKOPLAST?

O NIEKOĽKO SEKÚND CHLAPEC SPADNE NA ZEM. PETER MU PRISKOČÍ NA POMOC...

PETER OKAMŽITE VOLÁ ZÁCHRANKU.
ŠPRTEEE! ČO MÁM DOPEKLA ZATIAĽ ROBIŤ? AKO JE NA TOM? JE TO MOC ZLÉ?
DVE GUĽKY VYŠLI VON Z TELA A NEZASIAHLI ŽIADEN ORGÁN. NO POSLEDNÝ PROJEKTIL UVIAZOL V HRUDNÍKU. MYSLÍM, ŽE MU ZOSTÁVA LEN NIEKOĽKO MINÚT. PRÍLIŠ SILNO KRVÁCA A ZAREGISTROVAL SOM ZNÍŽENÚ DÝCHACIU ČINNOSŤ. MUSÍME SA SNAŽIŤ UDRŽAŤ HO PRI VEDOMÍ, KÝM NEPRÍDE ZÁCHRANKA. AJ KEĎ PODĽA MŇA ZOMRIE.
ARTÚROVE ŽIVOTNÉ FUNKCIE ZLYHÁVAJÚ. ÚNIK KRVI JE PRÍLIŠ SILNÝ. PETER SA SNAŽÍ ZASTAVIŤ KRVÁCANIE, ALE PODĽA ŠPRTA JEHO PORANENIA NIE SÚ ZLÚČITEĽNÉ SO ŽIVOTOM.

NO TAK MLADÝ! TERAZ SA NEOPOVÁŽ ZASPAŤ! VŠETKO BUDE V POHODE.

TROCHU TO BOLÍ. KAMOŠ VO VRECKU MÁM USB. VYBER HO!

SÍCE PETER NECHÁPE, PREČO BY MU MAL PREHĽADÁVAŤ VRECKÁ, ALE UROBÍ TO. NIČ V NICH NENÁJDE A VTEDY ARTÚR POCHOPÍ, ŽE ČERVENÝ TROJUHOLNÍK NIEKDE STRATIL.

NAPOKON ARTÚR STRÁCA VEDOMIE! FREKVENCIA DÝCHANIA JE ČORAZ POMALŠIA... PO CHVÍLI DOCHÁDZA K ZÁSTAVE SRDCA A ARTÚR UMIERA.

ŠPRTEEE! ON NEDÝCHA... ČO MÁM ROBIŤ? ZABIL SOM HO.

PETER SKLAPNI A UPOKOJ SA! TÍ CHLAPI HO ZABILI A NIE TY.

KONIEC 1.KAPITOLY

OCHRANKA SA VRÁTI DO FIRMY L-TORO.

PÁN RIADITEĽ! NAŠLI SME ČERVENÝ TROJUHOLNÍK A O TOHO MLADÉHO SME SA POSTARALI.

OKEJ! POLOŽ TO NA STÔL. EŠTE DOPOZERÁM SILU ŽENY. TERAZ JE TO NAPÍNAVÉ. TY UŽ MÔŽEŠ ODÍSŤ DOMOV AKO OSTATNÍ.

O DESAŤ MINÚT NESKÔR SA SERIÁL SKONČÍ. KONEČNE PRICHÁDZA NA RAD ODHALENIE ČERVENÉHO TROJUHOLNÍKA.

ZÁLOŽNÝ SÚBOR PROJEKTU JE PRE L-TORO VEĽMI DÔLEŽITÝ. ZISTILI, ŽE HLAVNÝ SÚBOR JE ZAHESLOVANÝ. JEDINÁ ŠANCA AKO SA DOSTAŤ K OBSAHU ČERVENÉHO TROJUHOLNÍKA JE ZÍSKANIE ZÁLOHY, O KTOREJ SA ZMIENILA ARTÚROVA MAMA NEZNÁMEMU PRÍJEMCOVI V ŠIFROVANÝCH MAILOCH.

UŽ BY TO MALO BYŤ UŽ JEDNODUCHÉ. SÚBOR SA ZAČNE NAČÍTAVAŤ.

Prebieha načítavanie

1%

A TERAZ SA KONEČNE K TEBE DOSTANEM ČERVENÝ TROJUHOLNÍK.

???

2%

ČO BY SOM SI DAL ZATIAĽ NA JEDENIE?

TO SI ZO MŇA ROBÍŠ SRANDU? PO DVOCH HODINÁCH LEN 2%? PREČO SOM DNES LEN DOPOZERAL POSLEDNÚ ČASŤ.

VYZERÁ TO TAK, ŽE ČAKANIE POTRVÁ EŠTE ZOPÁR HODÍN. MARTIN SA ROZHODNE POZERAŤ STRÁŽCOV GALAXIE VOL. 3.

O NIEKOĽKO HODÍN NESKÔR – STÁLE PREBIEHA NAČÍTAVANIE. UŽ JE TAKMER 10%.

5:43 – ZNENAZDANIA SA NAČÍTAVANIE POHNE K 99%. VYZERÁ TO SĽUBNE.

5:55 – DISPLEJ UKAZUJE 100%. PRE DOKONČENIE OPERÁCIE JE NUTNÉ STLAČIŤ UŽ LEN ENTER.

VŠAK SOM STLAČIL LEN ENTER! PREČO SA VŠETKO ZAČÍNA ZMAZÁVAŤ?

ČERVENÝ TROJUHOLNÍK OVPLYVNIL ÚNIK ENERGIE PRI NARUŠENÍ STABILITY OKULIAROV A DOŠLO K POŠKODENIU ZDROJOVÉHO KÓDU. SYSTÉM PRETO AKTIVUJE SAMODEŠTRUKČNÝ MÓD.

MARTINOVI SA NEPODARÍ VYPNÚŤ SAMODEŠTRUKČNÝ MÓD. KEĎ SA POKÚSI VYTIAHNUŤ USB, POČÍTAČ VYBUCHNE A TLAKOVÁ VLNA HO VYMRŠTÍ VON OKNOM.

ČERVENÝ TROJUHOLNÍK SPLYNIE S MARTINOVOU DNA A NÁSLEDNE SÚ MODIFIKOVANÉ VŠETKY JEHO BUNKY.
JE VEĽMI MÁLO PRAVDEPODOBNÉ, ŽE BY PREŽIL PÁD Z 9. POSCHODIA.
INCIDENT SLEDUJE PÁR ZVEDAVÝCH OČÍ ZDOLA.

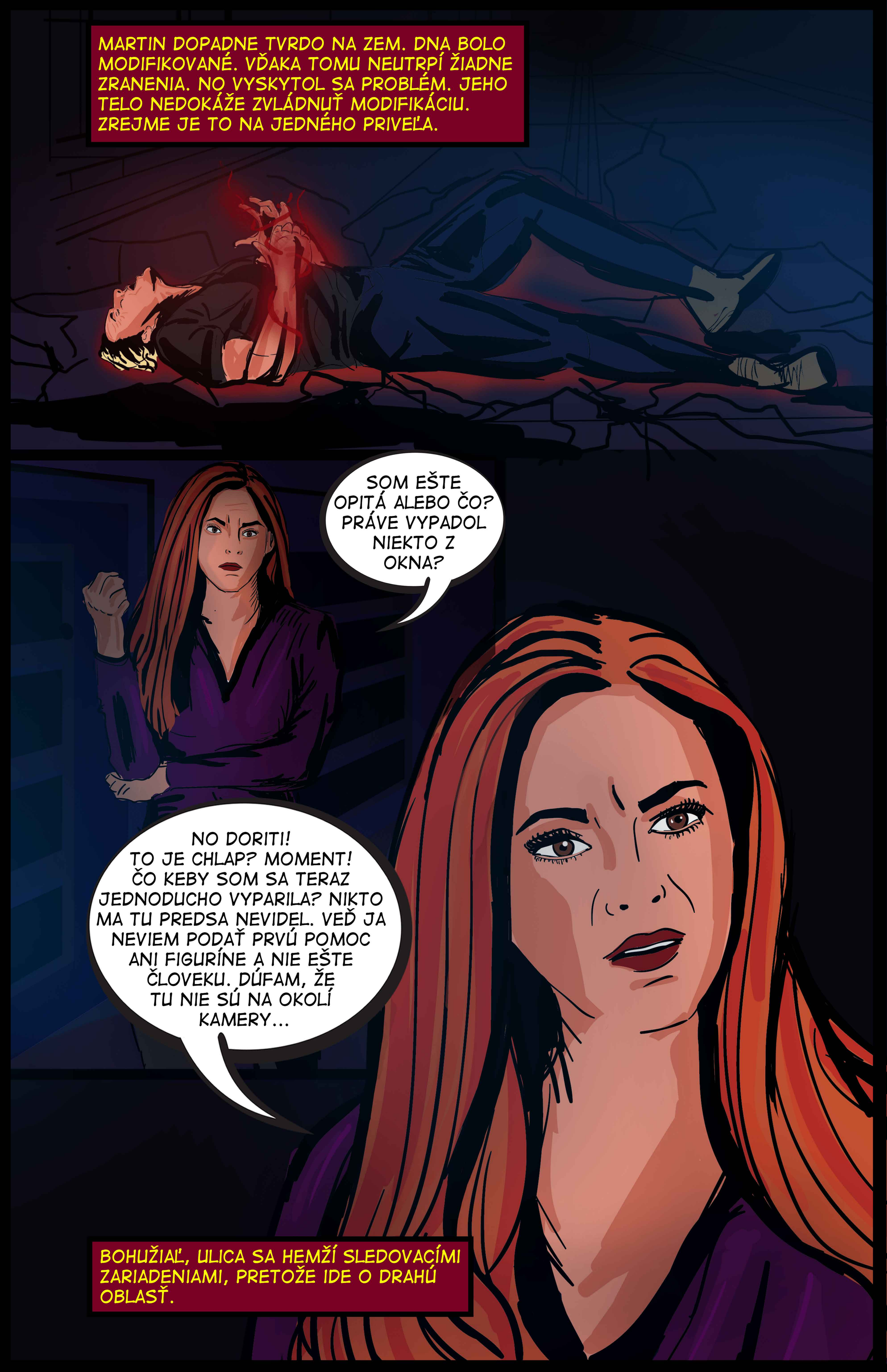
MARTIN DOPADNE TVRDO NA ZEM. DNA BOLO MODIFIKOVANÉ. VĎAKA TOMU NEUTRPÍ ŽIADNE ZRANENIA. NO VYSKYTOL SA PROBLÉM. JEHO TELO NEDOKÁŽE ZVLÁDNUŤ MODIFIKÁCIU. ZREJME JE TO NA JEDNÉHO PRIVEĽA.
SOM EŠTE OPITÁ ALEBO ČO? PRÁVE VYPADOL NIEKTO Z OKNA?
NO DORITI! TO JE CHLAP? MOMENT! ČO KEBY SOM SA TERAZ JEDNODUCHO VYPARILA? NIKTO MA TU PREDSA NEVIDEL. VEĎ JA NEVIEM PODAŤ PRVÚ POMOC ANI FIGURÍNE A NIE EŠTE ČLOVEKU. DÚFAM, ŽE TU NIE SÚ NA OKOLÍ KAMERY...
BOHUŽIAĽ, ULICA SA HEMŽÍ SLEDOVACÍMI ZARIADENIAMI, PRETOŽE IDE O DRAHÚ OBLASŤ.

NA DNES BUDEM MAŤ ASPOŇ ODCVIČENÉ.

MOJE KOLENO! VIDNO, ŽE SOM DLHO NEBEHALA.

ČO TO MÁ S OČAMI? TAKÉ ŽIARIVO ČERVENÉ ICH NEMÁM ANI JA PO CELOM TÝŽDNI NOČNÝCH! ČO TO JE?

ČO KEĎ SA MU TLAČÍ MOZOG VON Z HLAVY? TOTO JA NEDÁM...

KAMILA SA ROZHODNE ODÍSŤ BEŽ TOHO, ABY SA HO ČO I LEN DOTKLA. MARTIN JU VŠAK INŠTINKTÍVNE ZDRAPÍ ZA RUKU A ŽIADA O POMOC.

PROSÍM! POMÔŽ MI... ZOSTAŇ!

NIEEE!!!

TAK TOTO SOM NEČAKALA. NAČO SOM SA SEM TREPALA??? TERAZ MA EŠTE NIEČÍM INFIKOVAL!!!

ČERVENÝ TROJUHOLNÍK ZAČNE MODIFIKOVAŤ AJ KAMILINO DNA A PRESUNIE POLOVICU SVOJEJ VÁHY DO JEJ TELA. KEBY SA TAK NESTALO, MARTINA BY ENERGIA URČITE ZABILA...

ZATIAĽ SA UDIALO!!!

NEDÝCHA A NEMÁ PULZ! NAKONIEC POTVRDÍ AJ ZÁCHRANNÁ SLUŽBA, KTORÁ SA ROZHODNE ARTÚRA OŽIVOVAŤ.

SKONČIL SOM! TENTO DEŇ JE HORŠÍ NEŽ TEN, KEĎ SOM SKOČIL DO SESTRINEJ TORTY A SNAŽIL SA ZAMASKOVAŤ DIERU PO MOJEJ TOPÁNKE TOU DIVNOU HMOTOU A OTRÁVIL POLOVICU JEJ RODINY...

PETRA ZOŽIERA HNEV. HOCI ARTÚRA SPOZNAL IBA PRED NIEKOĽKÝMI MINÚTAMI, NO KVÔLI NEMU HO OCHRANKÁRI DOBEHLI A POSTRELILI. AK MAL PREDTÝM POCIT, ŽE JEHO ŽIVOT JE NANIČ, TERAZ SI BOL ISTÝ TÝM, ŽE SA TO UŽ NIKDY ANI NEZMENÍ. ARTÚROVA SMRŤ HO BUDE URČITE PRENASLEDOVAŤ,

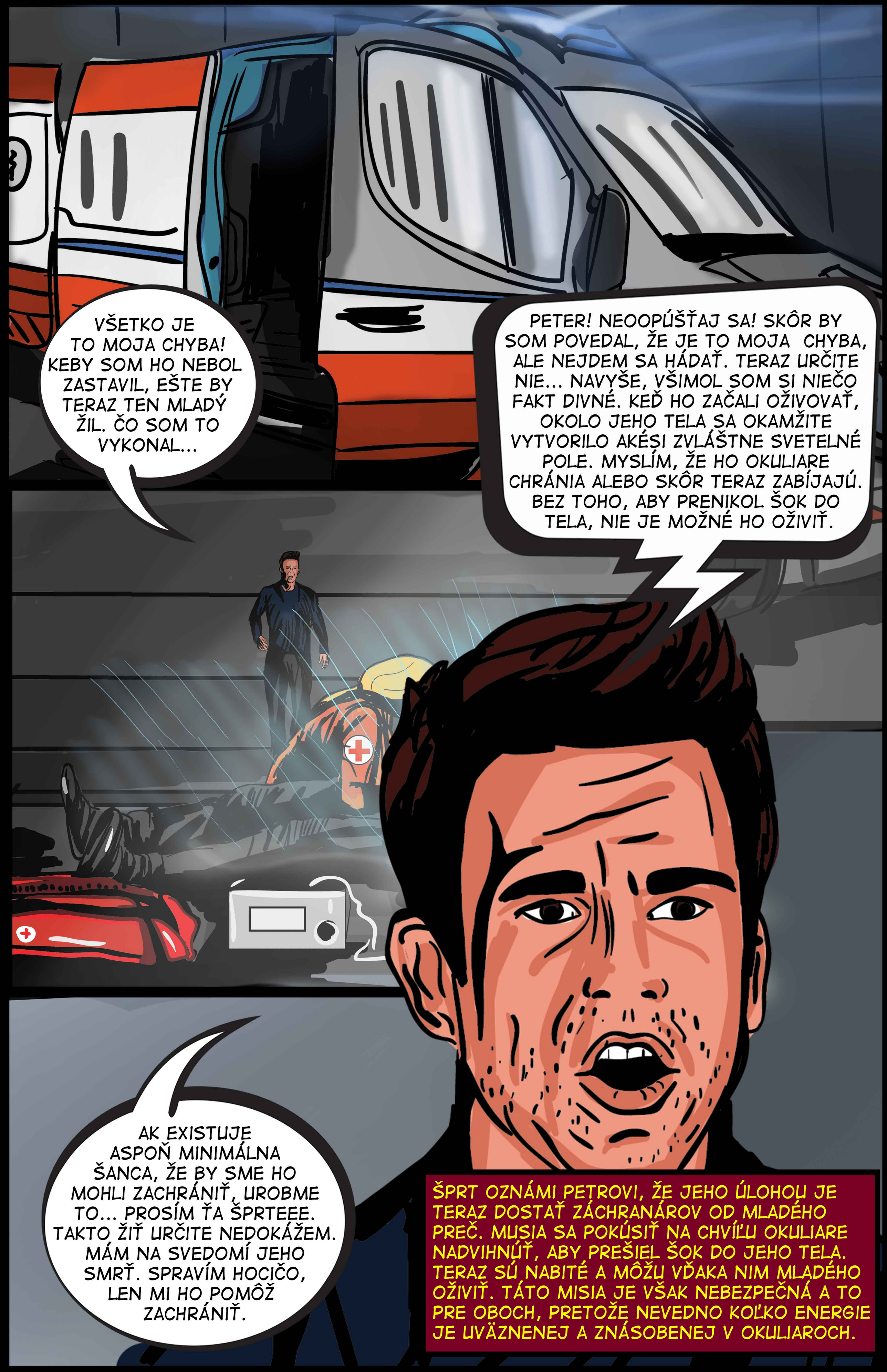
VŠETKO JE TO MOJA CHYBA! KEBY SOM HO NEBOL ZASTAVIL, EŠTE BY TERAZ TEN MLADÝ ŽIL. ČO SOM TO VYKONAL...
PETER! NEOOPÚŠŤAJ SA! SKÔR BY SOM POVEDAL, ŽE JE TO MOJA CHYBA, ALE NEJDEM SA HÁDAŤ. TERAZ URČITE NIE... NAVYŠE, VŠIMOL SOM SI NIEČO FAKT DIVNÉ. KEĎ HO ZAČALI OŽIVOVAŤ, OKOLO JEHO TELA SA OKAMŽITE VYTVORILO AKÉSI ZVLÁŠTNE SVETELNÉ POLE. MYSLÍM, ŽE HO OKULIARE CHRÁNIA ALEBO SKÔR TERAZ ZABÍJAJÚ. BEZ TOHO, ABY PRENIKOL ŠOK DO TELA, NIE JE MOŽNÉ HO OŽIVIŤ.
AK EXISTUJE ASPOŇ MINIMÁLNA ŠANCA, ŽE BY SME HO MOHLI ZACHRÁNIŤ, UROBME TO... PROSÍM ŤA ŠPRTEEE. TAKTO ŽIŤ URČITE NEDOKÁŽEM. MÁM NA SVEDOMÍ JEHO SMRŤ. SPRAVÍM HOCIČO, LEN MI HO POMÔŽ ZACHRÁNIŤ.
ŠPRT OZNÁMI PETROVI, ŽE JEHO ÚLOHOU JE TERAZ DOSTAŤ ZÁCHRANÁROV OD MLADÉHO PREČ. MUSIA SA POKÚSIŤ NA CHVÍĽU OKULIARE NADVIHNÚŤ, ABY PREŠIEL ŠOK DO JEHO TELA. TERAZ SÚ NABITÉ A MÔŽU VĎAKA NIM MLADÉHO OŽIVIŤ. TÁTO MISIA JE VŠAK NEBEZPEČNÁ A TO PRE OBOCH, PRETOŽE NEVEDNO KOĽKO ENERGIE JE UVÄZNENEJ A ZNÁSOBENEJ V OKULIAROCH.

VYMYSLI SI NIEČO ČOMU OKAMŽITE UVERIA A ZMIZNÚ ODTIAĽTO PREČ. ALE RÝCHLO PETER!

PROSÍM VÁS! OKAMŽITE OD TOHO MLADÉHO ODSTÚPTE! VYZERÁ TO, ŽE O CHVÍĽU VYBUCHNE. MAL PRI SEBE BOMBU, KEĎ SOM HO NAŠIEL. MOŽNO MÁ PRI SEBE EŠTE JEDNU.

PETER TY SI VÁŽNE MYSLÍŠ, ŽE TI TO TERAZ VŠETCI TAK RÝCHLO UVERIA ALEBO ČO???

NA ŠPRTOVO PREKVAPENIE TO FUNGUJE. ZÁCHRANÁRI UTEČÚ AJ BEZ VŠETKÝCH TAŠIEK A ICH ZDRAVOTNÍCKYCH POMÔCOK.