AUTOTRASPORTI
ERCOLE
MARCONI & FIGLI s.n.c.
75°
www.autmarconi.it

CORRIERE DELL'UMBRIA

ISSN: 1720-2024

Lunedì **10 ottobre** 2022
Anno XL - Numero 280 - € 1,40

www.corrieredellumbria.it

DIRETTORE
DAVIDE VECCHI

Caro energia Record a Foligno, Corciano e Pantalla: distributori costretti a chiudere. Aumentano diesel e benzina

Metano auto a 4 euro al chilo

Primo piano

Leader FdI: "Viva l'Europa dei patrioti"

Meloni: "Serve Ue con più coraggio"

→ a pagina 2

Attacco notturno a Zaporizhzhia

Ucraina: 17 morti nel raid con missili

→ a pagina 2

Perugia, risse fra baby gang ai Baracconi

PERUGIA

Risse tra baby gang all'esterno dei Baracconi. Sono state segnalate sabato sera, a poche ore dall'inaugurazione del luna park di Pian di Massiano. Intervento delle forze dell'ordine e del servizio di sicurezza delle giostre.

→ a pagina 11

Sport

Sir, missione compiuta: Siena cade 3-1

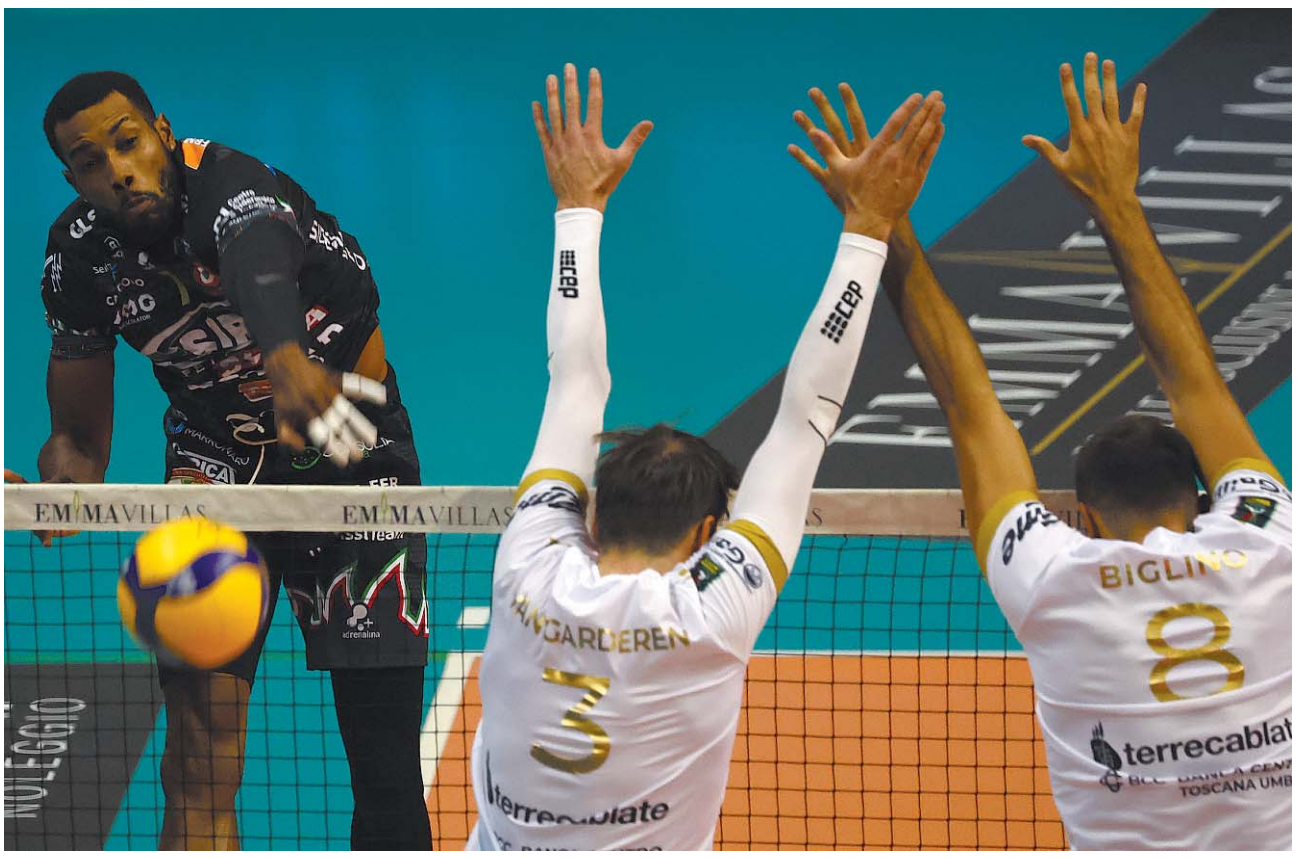

Al PalaEstra Vittoria in trasferta per la Sir Susa che conquista il secondo successo in altrettanti incontri *foto Oreste Testa* → alle pagine 24-25

CALCIO

Gubbio, prima sconfitta Il Rimini passa al Barbetti Fatale l'inizio da incubo

→ a pagina 27 **Euro Grilli**

CALCIO

Serie D, blitz Città di Castello

→ a pagina 28

CALCIO

Eccellenza, San Sisto solo in vetta Promozione, lo Spoleto allunga

→ alle pagine 31 e 35

CALCIO

Sprofondo Grifo Perde a Como ed è ultimo

COMO

Ancora un ko per il Grifo che esce sconfitto da Como 1-0 e ora si ritrova in ultima posizione. Per Baldini secondo ko. *All'interno*

Carlo Forciniti

CALCIO

Vola la Ternana del tandem d'oro Partipilo-Palumbo

TERNI

La quarta vittoria di fila porta le Fere vicino alla vetta dietro solo a Bari e Reggina. Decisiva la coppia d'oro Partipilo-Palumbo.

→ a pagina 19

Luca Giovannetti

PERUGIA

Ancora rincari sul fronte carburanti. E il metano in Umbria tocca quota 4 euro al chilo. Con i distributori costretti a chiudere per mancanza di clienti. Ma anche benzina e diesel aumentano. E' quanto risulta dall'ultimo aggiornamento dell'osservatorio prezzi del Ministero dello sviluppo economico. Ogni gestore per legge è obbligato a comunicare i prezzi praticati e gli aggiornamenti per eventuali aumenti infrasettimanali. La dinamica degli aumenti viene confermata dal presidente dell'associazione umbra di Confcommercio che raggruppa i titolari delle pompe di benzina. I prezzi più alti segnalati al Mise si trovano in quattro distributori situati tra Foligno, Corciano e Pantalla di Todi. Si risparmia in Altotevere e nella provincia di Terni.

→ a pagina 7

Alessandro Antonini

TERNI

Demolito il cavalcavia sul raccordo per Orte

→ a pagina 18 **Giorgio Palenga**

FOLIGNO

La Notte bianca ha invaso il centro

→ a pagina 16 **Gabriele Grimaldi**

CITTA' DI CASTELLO

Va a cercare funghi e si perde nel bosco

→ a pagina 15

ISSN (pubblicazione online): 2531-8985

Perugia

cronaca.perugia@lanazione.net
Redazione: Piazza Danti, 11 - 06121 Perugia - Tel. 075 5755111
Pubblicità: SpeeD - Via M. Angeloni, 80/B - 06121 Perugia
spe.perugia@speweb.it

GAGGIOLI SAT Servizio Assistenza Tecnica
075 9880040 ▪ 335 8151364
▪ gaggiolisat@gmail.com

Choc dopo i fatti di Santa Maria degli Angeli

Sfide mortali sui binari La polizia postale: 'Attenti ai rischi del web'

A pagina **2**

Abitazione andata a fuoco

È gravissimo l'anziano rimasto ustionato

A pagina **3**

GAGGIOLI SAT Servizio Assistenza Tecnica
075 9880040 ▪ 335 8151364
▪ gaggiolisat@gmail.com

Bonus, ecco la guida per ottenerli

Famiglie, dipendenti, autonomi e partite Iva alle prese con inflazione e caro-bollette: tutte le opportunità A pagina **7**

TROPPI INCIDENTI E TRAGEDIE: L'UMBRIA È IN "ZONA ROSSA", BISOGNA AGIRE

MORTI SUL LAVORO «STOP ALLA STRAGE»

Orfei a pagina **4**

Nei primi otto mesi dell'anno i decessi sono stati undici. I sindacati ribadiscono l'allarme e propongono soluzioni: «Più investimenti sulla sicurezza, controlli e formazione capillare»

Scatta la denuncia

Trovato ubriaco per due giorni di fila Perde la patente e l'automobile

A pagina **3**

REGIONE A DUE VELOCITÀ

Tra città e paesi la 'distanza' sta aumentando

A pagina **6**

Due anni dalla beatificazione

Celebrazioni per Carlo Acutis Adesso arriva anche un'App

A pagina **5**

SERVIZIO RIVENDITORI
PER SEGNALARE RITARDI E/O ESAURITI
051/6006039
Lunedì-Venerdì 9.00-13.00 / 14.00-17.00

Perugia, ideato da Amnesty International

Flash mob di solidarietà per le donne dell'Iran

A pagina **4**

Supermulta per un furbetto della strada

Chilometri e riposi "taroccati" Camionista nei guai

Aveva inserito nel dispositivo del proprio tir la carta tachigrafica di un'altra persona

A pagina **3**

Domani

Lunedì 10 Ottobre 2022
ANNO III - NUMERO 279

EURO 1,80
www.editorialedomani.it

Poste Italiane Sped in A.P. DL 353/2003 conv.L. 46/2004 art1, comma1, DCB Milano

Sul sito editorialedomani.it tutti gli aggiornamenti

In edicola e in digitale un numero speciale sul Pd

FATTI

I partiti di sinistra sono un problema Intervista a Aboubakar Soumahoro

ANNA FERRI a pagina 6

ANALISI

Per tutelare gli studenti, la scuola deve essere a prova di privacy

VITALBA AZZOLLINI a pagina 12

IDEE

Rino Gaetano fa da colonna sonora alla politica in ribasso

ALBERTO PICCININI a pagina 15

LA LEZIONE DELLA GERMANIA

L'alleanza necessaria fra Pd e M5s per non sparire

CURZIO MALTESE
ROMA

Dopo il lungo dominio di Angela Merkel, i socialdemocratici tedeschi sono rinati grazie alla nuova alleanza con i Verdi. I socialisti francesi, al contrario, pur di non cambiare nulla, sono spariti. Il Partito democratico ha l'occasione di imparare da queste lezioni.

Pd e Movimento 5 stelle hanno governato insieme per tre anni, perché i due partiti convergono sulle questioni centrali: lavoro, reddito, ecologia. Sono in sintonia anche sui diritti civili. Prima che cadesse il governo Draghi, stavano lavorando insieme al ddl Zan e allo ius scholae. Hanno rotto invece sulla guerra in Ucraina.

I democratici hanno sempre votato compatti a favore dell'appoggio al paese invaso. Giuseppe Conte per i primi mesi del conflitto è stato favorevole all'invio delle armi, mentre prima dell'estate ha cominciato a opporsi, tranne vantarsi a settembre di come l'Ucraina sia stata in grado «di respingere l'invasore russo grazie all'enorme afflusso di armi dall'Europa e dagli Usa».

Ora lancia in piazza una grande manifestazione per la pace, trovando forte adesione da parte dei cattolici. Da papa Francesco alle Acli, passando per il presidente della Cei Matteo Zuppi e persino per gli scout Agesci.

Intervistato dal quotidiano cattolico per eccellenza, Avvenire, il leader pentastellato chiede di avviare un grande trattato di pace europeo.

Chi non lo vorrebbe con una guerra alle porte e la minaccia delle armi nucleari? Sarebbe bellissimo se il mondo andasse come chiede il papa e si potesse credere al miracolo della Russia che si ritira. Peccato che in tutti questi mesi Vladimir Putin abbia mostrato di non voler trattare né con l'Ucraina né con l'Europa, con l'eccezione della Turchia, governata da un vecchio amico dello zar. Romano Prodi ha più volte fatto notare che la pace avverrà quando Stati Uniti e Cina si metteranno d'accordo.

La Germania è governata da una coalizione dove non mancano i contrasti. Su gas, nucleare e armi, Spd e Verdi la pensano diversamente. Sono due posizioni politiche forse più distanti di quanto non lo siano il Pd e i Cinque stelle. D'altronde a cosa serve la politica se non a trovare punti di accordo? Elly Schlein potrebbe essere la figura giusta per aiutare ad assottigliare le differenze. L'alternativa sarebbe un'alleanza con Carlo Calenda e Matteo Renzi. In questo caso il Pd avrebbe la strada spianata verso la sorte dei socialisti francesi: sparire.

© RIPRODUZIONE RISERVATA

La chiesa compra il silenzio delle vittime

Un vescovo offre 25mila euro pagati a rate per risarcire un ragazzo abusato, ma solo in cambio di riservatezza. Quanti casi ci sono così? Zuppi e la Cei non lo dicono

Il presidente della Cei, Matteo Zuppi, ha ribadito *le linee guida contraddittorie sugli abusi approvate dai vescovi per giustificare i risarcimenti con clausola di riservatezza*
FOTO LAPRESSE

•Anno 32 - n° 238 - € 3,00 - ChF. 4,50 - Sped. in A.P. art.1, c.1, legge 46/04 - DCB Milano Lunedì 10 Ottobre 2022

www.italiaoggi.it

ItaliaOggi Sette

IL PRIMO GIORNALE PER PROFESSIONISTI E IMPRESE

IO Lavoro

Oltre 4 milioni di opportunità nel mercato del lavoro

da pag. 41

• TUTTE LE AZIENDE CHE ASSUMONO • *a pag. 45*

Affari Legali

In arrivo la certificazione per i giuristi d'impresa

da pag. 29

PNRR Istruzioni per l'uso

a pag. 14

L'Ue contro il caro-bollette

Si punta a raccogliere 142 mld per imprese e famiglie in difficoltà con un'imposta sugli extraprofitti delle aziende energetiche e un tetto al prezzo dell'energia

Un tesoretto da 142 miliardi di euro raccolto dalle imprese energetiche per compensare, almeno parzialmente, i costi folli di gas ed energia elettrica per famiglie e imprese nell'Ue. È quanto ha deciso il Consiglio europeo nel Regolamento contro il caro-bollette approvato il 30 settembre e formalmente adottato il 6 ottobre. Le risorse saranno raccolte grazie a due prelievi: un tetto a 180 euro Megawattora fino al 31 marzo 2023 al prezzo dell'energia elettrica ricavata da fonti diverse dal gas, petrolio e carbone e un'imposta sugli extraprofitti per tutte le altre imprese energetiche. All'interno del regolamento, infine, è stata concessa la possibilità di interventi per la fissazione dei prezzi di fornitura di energia elettrica inferiore ai costi alle Pmi.

Rizzi alle pagine 4 e 5

Danni da infiltrazioni suddivisi tra il condominio e il danneggiato

Di Rago da pag. 27

Capro espiatorio, la speculazione

Non c'è dubbio che il caro-bollette sia, in questo momento, il problema più sentito da imprese e famiglie italiane, anzi europee. Un problema destinato presumibilmente ad aggravarsi nei prossimi mesi. E, come succede di solito in questi casi, la reazione istintiva dell'opinione pubblica è quella di identificare un "untore", qualcuno da colpevolizzare e sul quale scaricare le proprie ansie e frustrazioni. Questa volta sul banco degli imputati è finita "la speculazione". Cioè l'attività di loschi individui (o imprese) che spingono i prezzi sempre più su, ricavandone guadagni stellari. Più o meno tutti i governi hanno aderito a questa narrazione, cercando, in modo piuttosto scomposto, di tassare gli ultraprofitti di questi speculatori per trovare risorse da destinare alle fasce più deboli. Anche l'Unione europea, qualche giorno fa, si è impegnata in questa crociata, che in realtà sembra soprattutto un modo per acquietare le proteste, cavalcate aspramente, come è ovvio che sia, da chi sta all'opposizione.

continua a pag. 5

REPORT GRANT THORNTON

Ricavi stimati in caduta libera: tra le imprese prevale il pessimismo

Tomasicchio a pag. 17

In Evidenza

***

Fisco – Lo status di esportatore abituale non si può applicare a tutti: secondo la Cassazione il requisito necessario è il trasferimento della proprietà dei beni

Ricca da pag. 8

Documenti – I testi delle sentenze tributarie commentati nella Selezione

www.italiaoggi.it/docio7

IO ONLINE

GBSOFTWARE
L'evoluzione semplice

GESTIRE LE FATTURE DEI CLIENTI SENZA FATICA? È POSSIBILE!

UN AMBIENTE WEB PER OGNI CLIENTE
Attivi uno **spazio online** per ciascun cliente del tuo Studio (*Azienda, Professionista, Forfettario...*)

COLLABORAZIONE E AUTONOMIA
Gli utenti sono sempre **collegati in tempo reale con te** e **lavorano in autonomia** (fatture, preventivi, ddt...)

CONTABILITÀ VELOCE
Ricevi i loro documenti **in automatico**, li **contabilizzi in prima nota** con un click e alimenti bilanci e fiscali

TUTTO A PORTATA DI MANO
Hai anche un CRM per organizzare **appuntamenti e progetti** e una Documentale per **scambiare file**

25 fatture gratuite per ogni tuo cliente

SCOPRI IL NOSTRO SOFTWARE DI FATTURAZIONE
www.softwaregb.it - 06 97626328 - info@gbsoftware.it

il meteo

Oggi
min. 16° max 18°
umidità 91%

Domani
min. 12° max 22°
umidità 61%

MILAN

Brahim Diaz-CDK Lo spagnolo pronto per il Chelsea

a pagina 7

INTER

Un Dzeko super nel motore Lautaro da ritrovare

a pagina 7

GIAPPONE, IRA FERRARI

Verstappen Mondiale con polemiche

Bruni a pagina 5

LEGGO
The Social Press

FOTOGRAFA IL QR CODE E SFOGLIA LEGGO.IT

10 ottobre | Lunedì Anno 22

@opificioprugna *Volevo ricordare a Ilary Blasi che mancano solo 23 giorni al ritorno dell'ora solare. Nel caso volesse cominciare a spostare le lancette di tutti quei Rolex...*

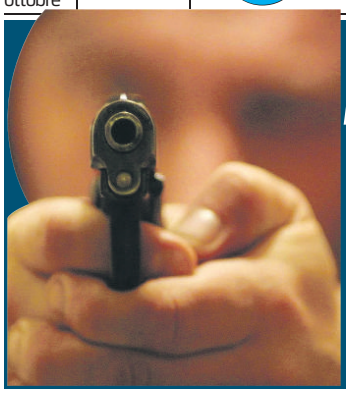

ALLARME BULLISMO

ROMA CHOC, GANG DI 14ENNI MINACCIA CON UNA PISTOLA UN COMPAGNO DI SCUOLA

Orlando a pagina 3

PUTIN, MINACCE E VENDETTA

Dopo il colpo al ponte in Crimea

● Dopo il colpo messo a segno da Kiev con il crollo del ponte in Crimea, Putin minaccia e riunisce il consiglio di sicurezza: «Non date armi a lungo raggio a Kiev. Pagherete per 20 anni il no all'energia russa». Missili russi su Zaporizhzhia, bambini uccisi.

a pagina 2

L'INTERVISTA

ARGENTERO: «IO, STRISCIA E LA PATERNITÀ»

Uccello a pagina 4

SOCIAL CLUB

Le donne e i soldi

Maddalena Messeri

In Italia 4 giovani donne su 10 non lavorano. Quelle che lavorano guadagnano in media il 30% in meno rispetto ai colleghi uomini e hanno più difficoltà ad avere risparmi in banca. Non stiamo parlando di un cliché ma di una grave disuguaglianza sociale, figlia di un retaggio arcaico che ha sempre disegnato la donna come inabile a certe mansioni, specialmente se finanziarie. "Donne e denaro" è ancora un tabù? Nient'affatto: a ribaltare questo stereotipo ci pensa la community "Rame Platform", attraverso social, newsletter e podcast dedicati. Su Instagram il profilo è @rame.platform e parla apertamente di soldi, di come trovare fiducia nelle proprie capacità fino a tecniche per risparmiare, grazie ad app come Monefy, MoneOn, Fleur e Money Manager. Ci hanno insegnato che parlare di soldi è maleducazione, ma non saperli gestire è ben peggio. La fondatrice Annalisa Monfreda, già direttrice di Donna Moderna, consiglia: "Il primo passo è avere un lavoro e continuare ad avercelo anche quando, con la nascita di un figlio, sembra 'conveniente' restare a casa. Il secondo passo è 'gestire' i propri soldi e non limitarsi a vederli entrare e uscire dal conto. Gestirli significa porsi obiettivi di medio e lungo periodo e studiare strategie (anche finanziarie) per raggiungerli." Ricapitolando: l'importante è avere uno stipendio e puntare ad un benessere economico durevole, che garantisca l'indipendenza dunque il nostro bene più prezioso: la libertà.

@maddai_

riproduzione riservata ®

PARLA MARIO FURLAN, PRESIDENTE CITY ANGELS

«Bollette e teen gang le nuove emergenze»

Pastorini a pagina 9

È STATO ARRESTATO

Pirata senza patente uccide 2 donne in auto

Romanò a pagina 10

Ieri la giornata per le vittime del lavoro: nei primi otto mesi del 2022 i morti sono stati 677, quasi tre al giorno. Ma il vero problema è il Reddito di cittadinanza, no?

Lunedì 10 ottobre 2022 – Anno 14 – n° 279
Redazione: via di Sant'Erasmo n° 2 – 00184 Roma
tel. +39 06 32818.1 – fax +39 06 32818.230

€ 1,80 - Arretrati: € 3,00 - € 14,00 con il libro 'Ostinati e contrari'
Spedizione abb. postale D.L. 353/03 (conv.in L. 27/02/2004 n. 46)
Art. 1 comma 1 Roma Aut. 114/2009

SETTIMANA DECISIVA Presidenze delle Camere, poi governo

Meloni ritrova la Vox: "Ue modello Polonia" Conte: "Vigileremo"

GIARELLI A PAG. 5

MEDIAPART Intervista con il filosofo Anoush Ganjipour

"Nelle piazze dell'Iran che vogliono liberare lo Stato dai fanatismi"

PERRAUD A PAG. 14 - 15

ESCALATION USA SEMPRE PIÙ IRRITATI DOPO IL DELITTO DUGINA E LA BOMBA AL PONTE

Zelensky e spie fuori controllo Chi sta usando le nostre armi?

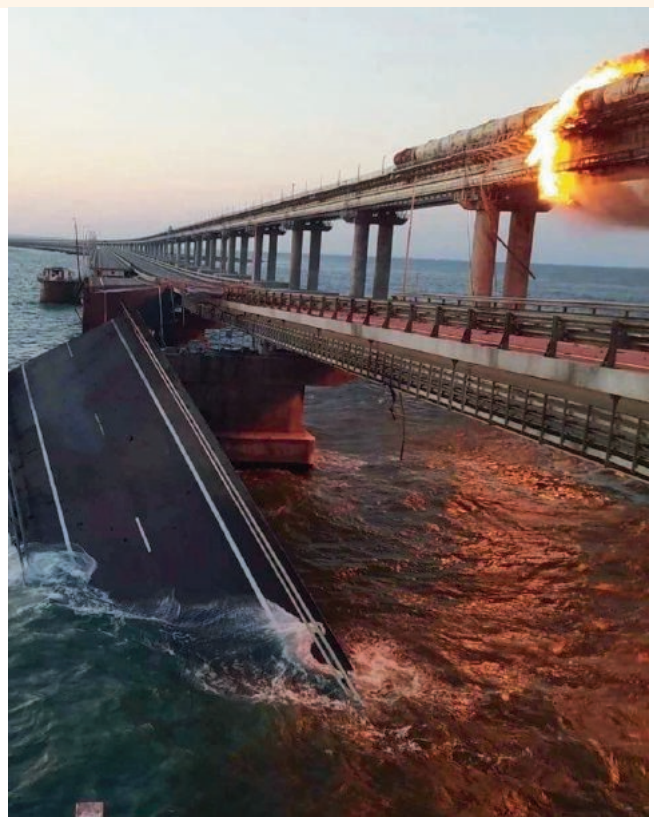

Il raid il ponte di Kerch collega la Russia alla penisola di Crimea ANSA

■ Ancora una volta l'intelligence Usa accusa, tramite il NYT, gli 007 ucraini: "Sono dietro l'attacco in Crimea". Ennesimo avvertimento al governo di Kiev ormai sfuggito di mano all'Occidente

PROVENZANI A PAG. 2

IL FATTO ECONOMICO

Allarme gas: gli inverni a rischio diventano tre

■ Il report dagli Usa: il gap da recuperare nel 2023 e nel 2024 sarà del 19% se chiuderà (come previsto) il giacimento di Groningen. E del 12% se resterà in funzione

CIANCIO A PAG. 10 - 11

LE DUE ELEZIONI

Austria e Bassa Sassonia: destre sempre più forti

IACCARINO A PAG. 4

IL FILOSOFO ESPOSITO

"Giorgia gioca a celare i ricordi del Ventennio"

CAPORALE A PAG. 6

MEMORIE ATTUALI

Quando Gobetti ci spiegava cos'è il regime fascista

NOVELLI A PAG. 17

PIETRE & POPOLO

Quei due cavalli che oltraggiano il volto di Firenze

MONTANARI A PAG. 17

» LE RIFORME INUTILI Il decreto di Draghi lascerà tutto come prima

Il lavoro negato nel pianeta dello sport

» **Leonardo Bison**

"La sensazione? Alla fine, cambierà poco". Luca lavora in palestra da otto anni, istruttore, sala pesi, corsi. 30, 40, persino 50 ore settimanali, ma pochissimi diritti. Laureato in scienze motorie, come migliaia di suoi colleghi da due anni segue le vicende riguardanti la riforma del lavoro sportivo. Una riforma epocale, che riguarda quasi un milione di operatori, discussa e dibattuta anche ferocemente all'interno del settore, eppure poco raccontata dai media, anche a causa della bassa sindacalizzazione dei diretti interessati.

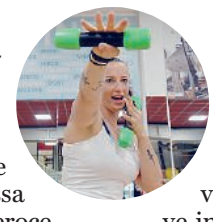

Approvato dal Consiglio dei ministri il 29 settembre scorso, il decreto che la realizza dovrebbe arrivare a breve in *Gazzetta Ufficiale*. Sarà la fine di una storia lunghissima: quel decreto era all'ordine del giorno del Cdm già a febbraio 2021,

A PAG. 12

La cattiveria

Per il ministero della Salute si fa il nome di Bertolaso. Per l'esperienza maturata nei centri massaggi.

WWW.FORUM.SPINOZA.IT

Le firme

HANNO SCRITTO PER NOI: AMBROSI, BERTORELLO, BOCCOLI, BORZI, CORRADI, DALLA CHIESA, D'ESPOSITO, FUCECCHI, GENTILI, MANNUCCI, PIZZI, RODANO, SCUTO, TRUZZI E ZILIANI

Ma mi faccia il piacere

» **Marco Travaglio**

La madre ricostituente. "Maria Elena Boschi: 'Cambiare la Carta? Pronti a discuterne'" (*Libero*, 4.10). Doppio velo, stavolta?

Com'è umano lui. "Questa sarà la mia ultima legislatura" (Piero Fassino, 7 volte deputato Pd, *Un giorno da pecora*, Radio 1, 4.10). Se questo Fassino vuol farsi rieleggere per l'ottava volta, si ricandidi e vediamo quanti voti prende.

Ricordatevi di me. "Giorgia pronta per la sfida che l'attende, è il momento di un governo politico. Sono a disposizione del mio Paese, delle istituzioni e del centrodestra come sempre" (Maria Elisabetta Casellati, senatrice FI, *Stampa*, 7.10). Poveretta, come s'offre.

Gombloddo. "Contro il Pd si sta muovendo il peggio, non solo dall'Italia. Non so se davvero riusciranno a farla nascere la 'cosa' putiniana. Ma, per restare a Mourinho, Giuseppe Conte a sinistra ha 'zero tituli'" (Francesco Merlo, *Repubblica*, 7.10). Signor colonnello, accade una cosa incredibile: gli italiani si sono alleati con i russi!

Il vero vincitore. "Vogliono morto il Pd perchè, tramortiti dalle proprie sconfitte, lo sentono vivo. L'assalto al Pd è commovente proprio perchè ne prova la forza" (Merlo, *Repubblica*, 4.10). Ecco perchè il Pd vuol cambiare segretario, programmi, nome, simbolo e forse pure sciogliersi: perchè è fortissimo. Ammazza che fusto.

Il cassamortaro. "Il Pd, per come l'abbiamo conosciuto, è finito" (Matteo Renzi, senatore Azione-Iv, 1.10). Da quando l'ha conosciuto lui.

Aspesi e spera. "Preferirei Londra, ma non ho rifugio da nessuna parte. Forse in cantina. Sapevamo già quali sarebbero stati i risultati, temo che solo il Pd sperasse ancora... Un po' anche noi però, perchè chissà, i miracoli esistono" (Natalia Aspesi, *Venerdì di Repubblica*, 7.10). Lei, per sicurezza, ha votato e fatto votare Renzi.

Los rosicones/1. "Per loro che se ne intendono, molto meglio una sovranista eletta che un democratico illuminato, che stava sistemando le cose... Mario Draghi ci lascia anche lezioni di comportamento, compreso quello verso chi lo sostituirà: pensi a Conte, vendicativo, di quelli che non perdonano, e in più di sapienza istituzionale limitata" (Aspesi, *ibidem*, 7.10). Però, ammazza quanto rosica 'sta Aspesi.

Los rosicones/2. "C'è anche Conte nella piazza Cgil", "Ruba la scena ai dirigenti dei partiti di sinistra", "Così il capo M5S si mette in mostra" (*Corriere della sera*, 9.10). Però, ammazza quanto rosica 'sto *Corriere*.

SEGUE A PAGINA 20

AMICA Chips

il Giornale del lunedì

DAL 1974 CONTRO IL CORO

LUNEDÌ 10 OTTOBRE 2022 | DIRETTO DA AUGUSTO MINZOLINI | Anno XLII - Numero 38 - **1.50 euro***

www.ilgiornale.it

ISSN 2532-4071 il Giornale (ed. nazionale-online)

AMICA Chips

INTERVISTA A BERLUSCONI

«Torno al Senato senza rivalse Sui nomi nessun veto tra alleati»

Il leader azzurro: «L'Europa considera Forza Italia il garante della coalizione. Giorgia Meloni ha la determinazione per guidare il Paese»

di **Augusto Minzolini**

Silvio Berlusconi è alla vigilia del rientro al Senato: «Ritorno dopo i torti subìti ma senza rivalse. L'Europa si attende molto da noi: Forza Italia è il garante della coalizione».

alle pagine **2** e **3**

PRESIDENTE Silvio Berlusconi rientra al Senato dopo nove anni di assenza

IL NUOVO GOVERNO

Democrazia timida e politica forte

di **Paolo Guzzanti**

La nostra è una democrazia timida. Di fronte alla scelta del ministro dell'Economia, la politica che ha vinto, inchioda la macchina sull'orlo del burrone. Il panorama del futuro è inquietante. E adesso? Ci aspetta una traversata dell'orrore e la tentazione è di dire: qui ci vuole uno pratico. Ovvero, un tecnico. Il che ha senso, perché il futuro è tempestoso e il Paese merita di essere servito in modo competente e responsabile. E dunque? Assumiamo un tecnico? Proviamo a ragionare.

Nel decennio precedente siamo stati abituati, per amore o per forza, a governi tecnici, o con molti tecnici, per fronteggiare l'emergenza. Ma le emergenze ormai sono la norma e ci perseguiteranno con diabolica imprevedibilità: abbiamo già avuto la pandemia cinese, la guerra russa, l'esplosione dei prezzi dell'energia, cui segue l'inflazione e il rialzo a catena dei tassi d'interesse delle Banche centrali per fronteggiare una situazione mai sperimentata nella storia moderna. Dunque, ci saranno molte conseguenze che richiederanno la capacità di fare scelte che ricadranno comunque sul Paese e si scoprirà che non esiste l'algoritmo d'oro sotto l'arcobaleno delle favole. Bisognerà fare scelte, e saranno sempre rischiose. E sembra cosa opportuna che, dopo le tanto attese elezioni, alla guida dell'economia ci sia qualcuno che non soltanto sia in grado di maneggiare con competenza la materia tecnica, ma che sappia applicare alle scelte una visione politica, in modo che la loro ricaduta sia la migliore per la società. Un competente sì, ma anche una persona in grado di valutare le ricadute sociali.

Un tecnico, sia pure il migliore, potrà solo offrire la migliore soluzione tecnica. Ma, oltre al genio della tecnica, occorre anche il genio della lampada politica: la figura capace di agire con fantasia quando si tratterà di valutare le ricadute sociali di ogni decisione, perché il governo sarà costretto a navigare nelle acque limacciose di un futuro pieno di brutte sorprese, in Italia e nel mondo. Dovrà essere la politica a prendere i suoi rischi e responsabilità, perché quello è il suo mestiere.

Finora la politica ha sofferto per le restrizioni delle scelte tecniche e il Paese ha mostrato, con l'astensione, quanto sia deluso dall'inutilità di un voto privo di conseguenze. Non è forse questo il momento di un atto di coraggio, fondato sulla responsabilità, e dare mandato ad un ministro politico e capace di circondarsi dei migliori tecnici in grado di fornirgli il quadro più completo, compreso il calcolo delle conseguenze? Le conseguenze sicuramente ci saranno, e sarà la qualità delle scelte a far dire ai cittadini elettori se e quanto approvano l'operato di un governo politico, come in tutte le democrazie. Lo spazio dei tecnici per garantire al governo gli strumenti migliori deve essere attrezzato e funzionante. Ma ci sembra arrivata l'ora in cui sia la politica a decidere, con tutta la prudenza e avvalendosi delle competenze, ma assumendosi tutte le sue responsabilità, come da contratto con gli elettori.

DOPO L'ATTENTATO BEFFA AL PONTE IN CRIMEA

Putin all'angolo convoca i fedelissimi

Oggi al Cremlino la riunione del Consiglio di sicurezza

di **Gian Micalessin**

Fosse stato per lui, non avrebbe convocato il Consiglio di Sicurezza a sole quarantott'ore dell'attentato al ponte di Kerch. Vladimir Putin, lo sanno tutti, odia decidere sotto la pressione degli eventi e preferisce riflettere in solitudine prima di comunicare i suoi piani. Ma stavolta non poteva aspettare. Colpendo il ponte di Kerch, un'infrastruttura simbolo dell'annessione della Crimea inaugurata dallo stesso Putin nel 2018, Kiev ha calpestato quella che i suoi apparati di Sicurezza e Difesa consideravano un'invalicabile linea rossa. Una linea rossa che il capo del Cremlino ha il dovere di ristabilire per non vedere compromessa la propria autorità.

a pagina **11**

L'ORA DELLE INCERTEZZE

Lo Zar inquieto tra faide interne e voci di golpe

Gaia Cesare

a pagina **10**

L'INTERVISTA: ERNESTO MAURI

«I 150 anni del Manzoni: siamo il salotto di Milano»

Piera Anna Franini

Da 18 mesi Ernesto Mauri è presidente del Teatro Manzoni di Milano, istituzione che l'11 ottobre - domani - festeggia i 150 anni di attività, di cui gli ultimi 44 nella galassia del Gruppo Fininvest. Un'esperienza che Mauri definisce «coinvolgente, mi ha fatto ritrovare - spiega - nuove energie».

a pagina **24**

FORMULA UNO

Verstappen trionfa ma in pista c'è un trattore di troppo

di **Benny Casadei Lucchi**

Max campione del mondo. Campione come tutti i grandi talenti su grandi auto che permettono grandi imprese senza che il pilota prenda quella percentuale di rischi in più.

con **Zapelloni** a pagina **29**

ALL'INTERNO

TOTOMINISTRI

Esteri a Tajani Difesa a Urso Salute a Rasi

Pasquale Napolitano

a pagina **4**

IL CENTRODESTRA

Meloni: governo lampo dopo l'incarico

Fabrizio de Feo

a pagina **5**

OPA GRILLINA

L'opposizione senza la guida dei dem

Francesco Boezi

a pagina **6**

GLI INSOPPORTABILI

Elly Schlein, fluida e green Gauche al ragù

di **Luigi Mascheroni**

a pagina **16**

IN DIFESA DI SAVIANO

Per la Murgia gli insulti sono cultura

Annarita Digiorgio

a pagina **5**

*IN ITALIA. FATTE SALVE ECCEZIONI TERRITORIALI (VEDI GERENZA)
SPEDIZIONE IN ABB. POSTALE - D.L. 353/03 (CONV. IN L. 27/02/2004 N. 46) - ART.1, C.1, DCB-MILANO

AMICA Chips

QUOTIDIANO Libero

Lunedì 10 ottobre 2022 | € 1,50

FONDATORE VITTORIO FELTRI

Anno LVII - Numero 279
ISSN: 1591-0420

OPINIONI NUOVE - Poste Italiane S.p.A. - Spedizione in abbonamento postale
D.L. 353/2003 (conv. in L.27/02/2004, n. 46) art. 1, comma 1, DCB Milano

www.liberoquotidiano.it
e-mail:direzione@liberoquotidiano.it

AMICA Chips

È depressa: fatta morire a 23 anni

Sull'eutanasia sono saltati tutti i confini

ALESSANDRO SALLUSTI

Shanti De Corte era una bella ragazza belga di 23 anni. Ha chiesto e ottenuto di morire tramite eutanasia di Stato per «sofferenza psicologica costante, insopportabile e incurabile». È successo il 7 maggio ma lo si è saputo solo nei giorni scorsi perché Shanti non era una ragazza qualsiasi, era una dei pochi sopravvissuti di una scolaresca che si trovava all'aeroporto di Bruxelles il 22 marzo del 2016, giorno in cui l'Isis decise di compiere un attentato che provocò 35 vittime e oltre 300 feriti.

Da quel giorno Shanti ha vissuto tra attacchi di panico e depressioni, un paio di volte ha tentato il suicidio, pochi i momenti se non felici almeno sereni. Ma il centro della questione non è lei, bensì quella profezia che il mondo cattolico lanciò quando anche in Italia, sull'onda emotiva del caso Englaro, si aprì il dibattito sull'eutanasia: «Occhio - dicevano i cattolici - che se si apre un pertugio poi vien giù la porta che protegge la vita».

S. De Corte, 23 anni

Eluana Englaro visse 17 anni in stato vegetativo e incoscente, poi venne il caso Welby, l'attivista radicale paralizzato da una grave forma di distrofia che chiese e alla fine ottenne di essere staccato dalle macchine che lo tenevano in vita, e più di recente il caso del dj Fabo, tetraplegico accompagnato in Svizzera a morire da Marco Cappato. Insomma, anche in Italia in un modo o nell'altro l'eutanasia si fa largo, ma che io sappia sempre per casi di sofferenza fisica che rende impossibile una vita autonoma e dignitosa. Ora, nel cuore dell'Europa, il diritto alla morte di Stato si allarga alla sofferenza psicologica, che non metto in dubbio sia altrettanto invalidante, ma certo ha connotati diversi mancando l'oggettività alla possibilità di catalogare la specie. Intendo dire: non c'è bisogno di subire un trauma come quello che ha vissuto Shanti per perdere la voglia di stare al mondo: c'è chi pensa al suicidio perché perde un amore, chi il figlio e chi ancora il lavoro.

Viviamo circondati da persone che provano una "sofferenza psicologica costante" ma non per questo vorrei che lo Stato agevolasse la loro scomparsa fisica. Se anche in Italia la crepa aperta con Eluana diventasse una voragine dove ognuno può chiedere di infilarsi, beh, se non siamo alla selezione della razza, in questo caso non ariana ma banalmente sana, poco ci manca. Proporrei una pausa di riflessione.

Studenti linciati perché rifiutano l'uso della lettera "Schwa", creata per i trans

Se scrivi in italiano ti danno del fascista

LUCA BEATRICE

Bisognerà certo spiegare agli studenti del Fuan di non usare espressioni che possano essere strumentalizzate, come "tenere pulita", perché altrimenti pur dicendo cose sacrosante si rischia di passare dalla parte del torto. O quantomeno di risultare attaccabili anche quando hanno ragione da vendere. Ad applicare la sempre più rara onestà intellettuale, crederete per caso che alle persone di cultura schierate a sinistra faccia piacere vedere massacrata a tavolino la lingua italiana in nome di un presunto spirito di integrazione, quanto di più deficiente la nostra martoriata società abbia potuto tirar fuori negli ultimi anni? (...)

L'adesivo degli studenti del Fuan

segue → a pagina 14

Dem arroccati al potere
Sabotaggio in corso

Lollobrigida (Fdi): «Pioggia di nomine. Il Pd sta occupando le posizioni di controllo dello Stato. È un attacco alla democrazia»

Giorgia spiazza la sinistra. Sdoganato il 25 aprile

PIETRO SENALDI

«Con Giorgia di litigate ne ho fatte tante in questi trent'anni e più di conoscenza e militanza. Ma solo una volta è capitato che non ci parlassimo per qualche giorno, a fine anni Novanta, quando eravamo entrambi consiglieri (...)

segue → a pagina 5

ALESSANDRO GIULI → a pagina 2

GIOVANNI GUZZETTA

«Il trasformismo si può cancellare con una riforma»

FAUSTO CARIOTI → a pagina 8

Il premier di Tirana rivela

Luigi Di Maio è stato nominato ministro degli Esteri nel 2019

«Di Maio contrabbandò vaccini con l'Albania»

ALESSANDRO GONZATO → a pagina 13

Mosca lancia missili dopo l'attacco al ponte in Crimea

Gli americani hanno paura di non tenere più Zelensky

RENATO FARINA

Ironia della storia, direbbe Hegel, anche se non c'è nulla da ridere. In questo momento, alla Casa Bianca, si è preoccupati più delle mire esagerate di Volodomyr Zelensky che neppure delle minacce di Vladimir Putin. Ha detto Joe Biden: «Putin lo conosco abbastanza bene, (...)

segue → a pagina 10

Sulle accuse a Massimo Fini

Il diritto di criticare gli errori dell'Occidente

VITTORIO FELTRI

Fini (Massimo) ha ragione. Dice le stesse cose che penso io e che in realtà ho già liberamente espresso su queste colonne. L'ho fatto però con qualche titubanza, e circonvoluzioni, per non fare troppo il Pierino in un'Italia dove da sinistra a destra (a destra presumo obtorto collo) si ha il terrore di chiamare le cose con il loro nome per non essere bollati come amici del macellaio Putin e nemici della libertà la cui bandiera sarebbe saldamente in mano agli americani, e noi dietro come cagnolini obbedienti.

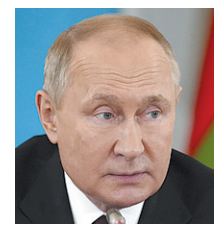
Vladimir Putin

Fini, che resta un giornalista coi fiocchi persino quando sbaglia, (...)

segue → a pagina 10

Insulti e scandalo in tv a «Ballando»

Zanicchi colpisce ancora «Lucarelli sei una tr...»

FRANCESCA D'ANGELO

E così *Ballando con le stelle* diventa Ballando con la Lucarelli. E, no, il suo fidanzato Lorenzo Biagiarelli, in gara come ballerino, non c'entra. E nemmeno Giampiero Mughini, fresco di causa legale (persa) contro la giornalista. A tener banco, da sabato sera, è semmai il caso Iva Zanicchi (...)

segue → a pagina 19

1.108.000 Lettori (Audipress 2022/I)

Quotidiano QN Nazionale

Anno 164 - Numero 279

QN Anno 23 - Numero 279

LA NAZIONE

del lunedì

LUNEDÌ 10 ottobre 2022
1,70 Euro

Firenze

FONDATO NEL 1859
www.lanazione.it

CRASTAN 1870
100% ORZO ITALIANO

Guerra fra bande a Firenze

Ucciso a coltellate a 24 anni dopo la rissa Gravissimo l'amico

Spano a pagina **20**

La Spezia, il parroco arcobaleno

Folla a sostegno del prete ribelle sospeso dalla Curia

Ricci a pagina **13**

ristora INSTANT DRINKS

Meloni a Vox: noi, l'Europa dei patrioti

La leader di FdI invia un video messaggio all'ultradestra spagnola, che riceve l'appoggio anche di Orban e Trump: «Non siamo mostri»
Analisi di Castellani Premier in pectore al bivio tra Ue e i sovranisti. Giovedì debutta il nuovo Parlamento. Aule rinnovate: solo 600 posti

Servizi alle p. **6**, **7** e **9**

No a nuove forme di caporalato

La tecnologia rispetti la dignità

Giuseppe Catozzella

Come in un romanzo di Philip K. Dick, i rider terribilmente mostrano ciò che per gli analisti sarà il lavoro una volta ultimata la fase di robotizzazione.

A pagina **3**

Ucraina, il cammino per la pace

Il filo sottile della diplomazia

Gabriele Canè

È possibile che ci sia addirittura tra Russia e Ucraina. O tra Cremlino e Usa. Se diplomazia c'è, è probabile che sia un filo sottile che rischia di spezzarsi.

A pagina **10**

IL RIDER TRAVOLTO A FIRENZE E IL LAVORO CON POCHE TUTELE AUMENTANO LE MORTI BIANCHE. MATTARELLA: «INACCETTABILE»

Sebastian Galassi, il rider morto a 26 anni

Marin, **Baldi** e **G. Rossi** da p. **2** a p. **5**

DALLE CITTÀ

Firenze

Diciassettenne molestata sul bus Il racconto choc «Paura di uscire»

Quercioli in **Cronaca**

Firenze

Sciopero e cantieri Il lunedì difficile del traffico in città

Servizio in **Cronaca**

Firenze

Operai ex Gkn la contromossa «Fabbrica pubblica»

Servizio in **Cronaca**

Barcolana, è la prima donna

Lady Google vince la regata record

Ponchia a pagina **18**

Intervista all'astronauta Nespoli

«Io, tra Marte e Oriana Fallaci»

Jannello a pagina **19**

F1, Max campione. Penalità a Leclerc

Bis Verstappen Ma è furia Ferrari

Turrini nel **QS**

Crepe?
Se il problema è nelle fondazioni
CHIAMACI!
SYStab
SISTEMI DI CONSOLIDAMENTO
RIDARE SICUREZZA ALLA VOSTRA CASA È IL NOSTRO OBIETTIVO.
Sopralluoghi e preventivi gratuiti
www.systab.it
Linea Tecnica SEMPRE ATTIVA
e-mail: info@systab.it - tel: 370 3379107 - 0521 1626033

LUNEDÌ 10 OTTOBRE 2022 www.corriere.it In Italia EURO 1,50 | ANNO 61 - N. 39

CORRIERE DELLA SERA

Milano, Via Solferino 28 - Tel. 02 62821
Roma, Via Campania 39 C - Tel. 06 688281

DEL LUNEDÌ

Servizio Clienti - Tel. 02 63797569
mail: servizioclienti@corriere.it

MAK DESIGN & PASSION
www.makwheels.it

Battuta la Cremonese
Napoli solo in testa Atalanta pari a Udine
di **Alessandro Bocci** e **Monica Scozzafava**
da pagina 46 a pagina a 51

Domani gratis
L'opera collettiva nel nome di Woolf
di **Roberta Scorranese**
nel settimanale **Buone Notizie**

MAK

Il leader russo convoca il Consiglio di sicurezza dopo l'attacco in Crimea. Biden-Scholz: conseguenze gravi se userà il nucleare

Raid sui civili, vendetta di Putin

Strage a Zaporizhzhia: almeno 17 morti, ci sono bimbi. Lo zar: colpire il ponte atto terroristico

LE VITTORIE DI MOSCA

di **Angelo Panebianco**

Stanchezza e assuefazione dopo mesi e mesi di guerra, soprattutto paura. Paura per i rincari energetici, per l'inflazione e per il loro impatto negativo sulla vita delle nostre famiglie. E la paura più grande di tutte, quella di cui si bisbiglia a bassa voce facendo gli scongiuri: la paura che il tiranno che siede al Cremlino reagisca alle sconfitte sul campo ricorrendo all'arma nucleare e scatenando così l'Apocalisse. È innegabile che questi sentimenti siano diffusi nelle opinioni pubbliche europee. Ed è questa l'unica vera carta ancora in mano a Putin. Talvolta gli sconfitti sul campo, battuti sul piano militare, risultano alla fine vincenti sul tavolo della politica. Come diceva Clausewitz, nelle guerre non contano solo i mezzi di cui si dispone, la maggiore o minore sagacia dei capi politici e le strategie messe in campo dai comandanti militari. Contano anche le "passioni" dei popoli. In questo gioco triangolare che è la guerra in Ucraina sono ovviamente presenti, prima di tutto, le passioni degli ucraini e dei russi. C'è la compatta volontà degli ucraini (soldati e popolazione civile) di difendere casa propria. E c'è per contro l'assenza di motivazioni e il basso morale dei soldati dell'esercito invasore.

continua a pagina 36

di **Lorenzo Cremonesi** e **Giuseppe Sarcina**

Missili contro i quartieri residenziali della città di Zaporizhzhia. Oltre dieci i morti e tra loro ci sono anche bambini. È la vendetta dell'esercito russo dopo l'esplosione di un «camion bomba» sul ponte di Kerch che collega la Russia alla Crimea. Bombe anche su un convoglio di civili a Kherson. «Il mondo deve vedere quello che hanno fatto: uccidono la gente che dorme», accusa il presidente Zelensky. Telefonata di un'ora tra Biden e Scholz: «Le minacce di Putin sulle armi nucleari sono irresponsabili».

da pagina 10 a pagina 13

LA GUERRA, GLI EFFETTI

Il Cremlino medita di alzare il livello dell'operazione

di **Marco Imarisio**

In un video lo zar accusa gli ucraini dello scoppio sul ponte di Kerch. «Senza dubbio è un atto terroristico dei servizi speciali di Kiev». E oggi al Consiglio di sicurezza russo «l'operazione militare speciale» in Ucraina potrebbe diventare «operazione contro il terrorismo», come quella in Cecenia, durata 10 anni.

a pagina 11

L'ASSALTO NEL 1982, MATTARELLA ALLA CELEBRAZIONE

Mattarella con il rabbino capo Di Segni

Roma, la sinagoga 40 anni di misteri senza colpevoli

di **Paolo Conti**

Il presidente Mattarella in visita alla sinagoga di Roma a quarant'anni dall'attentato rimasto senza colpevoli e in cui morì un bambino di due anni, Stefano Gaj Taché, e ci furono decine di feriti. L'abbraccio del capo dello Stato con Sami Modiano. «Ora la verità», ha chiesto la comunità ebraica.

a pagina 23

DATAROOM

La Cina rallenta ma ha già scelto: incoronerà Xi per la terza volta

di **Milena Gabanelli** e **Danilo Taino**

Scontato, il 16 ottobre in Cina, il terzo mandato del Partito comunista a Xi Jinping. Tuttavia la sua amicizia con Vladimir Putin e l'economia del Paese che rallenta sono un rischio per il futuro. I dieci anni al potere.

a pagina 15

Novara La donna scampata al cedimento: salvata da un angelo custode

La Dacia Duster inghiottita ieri mattina dalla voragine dovuta al cedimento improvviso del tratto del cavalcavia XXV Aprile alla periferia di Novara

«Io, miracolata nell'auto sul cavalcavia crollato»

di **Floriana Rullo**

«L'auto davanti alla mia ha sbandato e sono precipitata. Lo scoppio dei vetri, ho avuto paura di morire. Poi la mano di quel ragazzo mi ha aiutato a uscire». Parla Alessandra, scampata al crollo.

a pagina 19

Politica Il videomessaggio a Vox

Meloni, l'Europa e l'invito al coraggio «Non siamo mostri»

di **M. Cremonesi, Di Caro, Piccolillo**

da pagina 2 a pagina 9

GIANNELLI

L'INTERVISTA A LANDINI (CGIL)

«Governo, no a pregiudizi»

di **Enrico Marro**

a pagina 6

ULTIMO BANCO
di **Alessandro D'Avenia**

Il nostro DNA

Il Nobel per la medicina 2022 è andato a Svante Pääbo, fondatore della paleogenetica, scienza che legge, da reperti antichissimi, il DNA dei nostri antenati. Il biologo svedese è riuscito infatti a ricostruire la parentela tra le specie del genere *Homo* (*Uomo*), di cui oggi è rimasto solo il *sapiens* (*che sa*), nel cui codice genetico è una piccola percentuale di DNA della specie Neanderthal e Denisova (specie scoperta da Pääbo). Accostare le origini di quella cosa grandiosa e tremenda che è l'uomo aiuta a capire che significa essere uomini: che il *Sapiens* sia il solo sopravvissuto del genere Uomo e non abbia generato altre specie è già una risposta. Ma andiamo per gradi. Il genere *Homo* è apparso più di due milioni di anni fa in Africa e si è diffuso sul globo differenziandosi in specie. Il *Sapiens* è comparso in Africa non più di 300 mila anni fa ed è poi migrato (tra i 100 e i 65 mila anni fa) unendosi e scontrandosi con specie stanziate altrove, come il *Neanderthal*, in Eurasia, e il *Denisova*, in Asia sud orientale. Ma che cosa ha permesso alla scienza di dire: qui compare un essere che possiamo chiamare *Uomo*? La novità sta nel fatto che questo essere «sa» di essere: ha coscienza di sé e del mondo, come testimonia uno dei più antichi reperti, in una grotta argentina, una parete con delle mani dipinte, come dire: «Eccomi qui, sono io». E chi sei, tu? La novità uomo, rispetto agli altri primati, è segnalata da alcuni fattori: tecnica, sepolture, accoppiamento frontale, linguaggio simbolico (arte).

continua a pagina 31

CENTRI DENTISTICI PRIMO
IL TUO DENTISTA PER LA VITA
www.centridentisticiprimo.it

IL TEMPO
QUOTIDIANO INDIPENDENTE

Lunedì **10 ottobre** 2022
Anno LXXVIII - Numero 279 - € 1,20
San Cerbonio

Direzione, Redazione, Amministrazione 00187 Roma, piazza Colonna 366,tel 06/675.881 - Spedizione in abbonamento postale – D.L. 353/2003 (conv. in L. 27/02/2004 n.46) art.1 comma 1, DCB ROMA **- Abbinamenti:** a Latina e prov.: **Il Tempo** + **Latina Oggi** €1,50 a Frosinone e prov.: **Il Tempo** + **Ciociaria Oggi** €1,50 - a Viterbo e prov.: **Il Tempo** + **Corriere di Viterbo** €1,40 a Rieti e prov.: **Il Tempo** + **Corriere di Rieti** €1,40 - a Terni e prov.: **Il Tempo** + **Corriere dell'Umbria** €1,40 - ISSN 0391-6990

DIRETTORE **DAVIDE VECCHI**
www.iltempo.it
e-mail:direzione@iltempo.it

CENTRI DENTISTICI PRIMO
IL TUO DENTISTA PER LA VITA
www.centridentisticiprimo.it

LE SFIDE DEL GOVERNO

L'Europa secondo Giorgia

Meloni agli spagnoli di Vox «Voglio un'Unione più coraggiosa e solidale»

La strigliata a Bruxelles «Sia umile quando affronta i problemi dei cittadini»

Vertice del centrodestra mercoledì a Roma per definire i ministri

••• Meloni striglia le istituzioni europee. Nessun attacco sovranista ma, nel videomessaggio inviato alla manifestazione degli spagnoli di Vox, la leader di FdI disegna la sua idea di Europa. «Sia più coraggiosa sulla scena internazionale, più solidale con i suoi membri e umile quando affronta i problemi quotidiani dei cittadini». Uno schiaffo a chi l'accusa di voler distruggere le fondamenta dell'Ue. Intanto la formazione del governo va avanti. Mercoledì a Roma vertice decisivo dei tre leader del centrodestra per scegliere i ministri.

Frasca e Zappitelli alle pagine **2 e 3**

Sanità
All'Ifo parcheggi a peso d'oro
Da tre euro a settimana a tre al giorno Dipendenti furiosi

Sbraga a pagina **11**

Ostiense
Mercati Generali regno dell'incuria
Riqualificazione ferma da oltre sei anni Indaga l'Anticorruzione

Conti a pagina **12**

Befana
La festa torna a Piazza Navona
La novità: un albero sui cui appendere le lettere dei piccoli

Verucci a pagina **13**

Centro storico
Assalto alle vie dello shopping
Ottobrata romana Tridente invaso da turisti e cittadini

Mariani a pagina **12**

Stasera la Lazio a Firenze

Roma - Lecce

Austini, Biafora e Zotti alle pagine **18 e 19**

Sbarra (Cisl): primo atto dell'esecutivo un decreto per chi è in difficoltà

«Subito aiuti a famiglie e imprese»

••• Nessuna barriera ideologica nei confronti del nuovo governo. «La Cisl - dice in un colloquio con il Tempo, il segretario generale, Luigi Sbarra - ha sempre un approccio pragmatico. Guardiamo solo al merito». Così il primo atto richiesto all'esecutivo è un decreto urgente per sostenere famiglie e imprese in difficoltà per inflazione e caro bollette.

Benedetto a pagina **5**

Formula uno

Verstappen bis mondiale La Ferrari delude ancora

Cicciarelli a pagina **21**

Tormenti democratici

La sinistra cerca i grillini per affondare il Pd

Martini a pagina **6**

Confesercenti

In 6 mesi il carovita ha bruciato 12 miliardi

Caleri a pagina **4**

Parla Max Giusti

«Riporto a teatro romanità e goliardia del Marchese del Grillo»

Finamore a pagina **17**

COMMENTI

- **MAZZONI** *Il Paese non merita un'altra crisi come quella del 2011*
- **VILLOIS** *Patto col Meridione per allargare crescita e produzione*
- **GIORDANO** *Di Maio senza lavoro si affidi al navigator*

a pagina **9**

Il diario

di Maurizio Costanzo

La storia è singolare. Trafficante internazionale di droga è stato arrestato con 13 chili di cocaina all'aeroporto di Malpensa. L'uomo, spagnolo, era in arrivo dalla Repubblica Dominicana e aveva nascosto la droga in carrozzina, fingendosi disabile. Pensava di avere una assistenza speciale e infatti lo hanno arrestato. Dalla sua reazione si è supposto che altre volte, al contrario, l'avesse fatta franca. Ma uno così fantasioso, vedrete che s'inventerà un altro modo per cercare di continuare a trafficare droga.

IL CASO

NOVARA, CAVALCAVIA GIÙ "IO, SALVA PER MIRACOLO"

CARLO BOLOGNA – PAGINA 19

LA CULTURA

ADDIO A BRUNO LATOUR FILOSOFO DELL'ECOLOGIA

MASSIMILIANO PANARARI – PAGINA 29

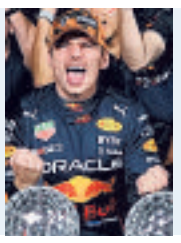

LO SPORT

FORMULA UNO NEL CAOS VERSTAPPEN ANCORA RE

STEFANO MANCINI – PAGINA 37

MD

LA STAMPA

LUNEDÌ 10 OTTOBRE 2022

QUOTIDIANO FONDATO NEL 1867

1,70 € II ANNO 156 II N.279 II IN ITALIA (PREZZI PROMOZIONALI ED ESTERO IN ULTIMA) II SPEDIZIONE ABB. POSTALE II D.L.353/03 (CONV.IN L.27/02/04) II ART. 1 COMMA 1, DCB-TO II www.lastampa.it

GNN GEDI NEWS NETWORK

MD

L'INTERVISTA

Bonomi e il caro gas "Servono 50 miliardi intervenga l'Europa oppure nuovo debito"

MARCO ZATTERIN

"A rischio migliaia di imprese, subito un patto per l'Italia: ognuno faccia la sua parte"

«C'è sempre la Sala Verde», ricorda Carlo Bonomi. È l'austero stanzone color palude di Palazzo Chigi in cui furono firmate l'intesa sui salari del 1992 e quella per la competitività del 2012. «Se cade l'industria cade il Paese - ammette il presidente di Confindustria -: noi siamo pronti a rilanciare il confronto sull'economia, ma per raggiungere un accordo occorre lasciare qualcosa sul tavolo». – PAGINA 6

L'ECONOMIA

L'inflazione ci costa 12 miliardi in sei mesi 470 euro a famiglia

LUIGI GRASSIA

Dodici miliardi e cento milioni di euro di spese extra per l'energia e per gli altri beni e servizi colpiti dall'inflazione: è il conto supplementare per gli italiani nel secondo semestre del 2022, in base a uno studio dell'Ufficio economico di Confesercenti. Naturalmente il potere d'acquisto delle famiglie sarà depauperato nella stessa misura: riducendo gli altri consumi e la produzione. – PAGINA 7

TESORO, PRESSING SU PANETTA E IPOTESI GIORGETTI. PREMIER IN PECTORE COLLEGATA CON VOX

"Non siamo mostri ma patrioti europei"

Meloni infiamma le destre, con lei nel Pantheon: Uribe, Anez, Kast e Morawiecki

L'ANALISI

SE GIORGIA SPOSTA GLI EQUILIBRI UE

GIOVANNI ORSINA

La strategia europea di Giorgia Meloni comincia a delinearsi con una certa chiarezza. La leader di Fratelli d'Italia cerca di scindersi in due entità distinte. – PAGINA 2

IL COMMENTO

GOVERNO FRAGILE PRIMA DI NASCERE

ALESSANDRO DE ANGELIS

Tanto valeva concedersi qualche giorno di baldoria, se l'idea di mettersi subito al lavoro per dare l'idea di una classe dirigente operosa si sta già rovesciando. – PAGINA 27

LA SINISTRA

IL PD E LA MISOGINIA UNA TARA GENETICA

ELENA STANCANELLI

La sinistra ha una tradizione misogina e anti-femminista. Il comunismo italiano è stato sempre diffidente verso i movimenti di liberazione delle donne. – PAGINA 27

GLI USA: I SERVIZI DI KIEV DIETRO L'ATTACCO A KERCH. I RUSSI RISPONDONO MASSACRANDO CIVILI A ZAPORIZHZHIA

La vendetta di Putin

FRANCESCO SEMPRINI, GIUSEPPE AGLIASTRO

La dittatura assoluta dello Zar

FRANCESCA SFORZA

Tra gli storici di "Memorial", Sergey Bondarenko vive esule a Berlino. Non riesce a vedere scenari che escludano la distruzione. – PAGINA 14

Paura atomica e pace possibile

DOMENICO QUIRICO

È nel momento in cui più si avvicina il baratro, irrimediabile, che la pace diventa possibile. Sì: non necessaria, possibile. – PAGINA 15

ANSA

LE IDEE

Mauro e De Luna "La marcia su Roma ci parla dell'oggi"

GIOVANNI DE LUNA
EZIO MAURO

Lo storico, il giornalista: confronto sul fascismo a cento anni «dalla lezione della marcia su Roma». – PAGINE 28 E 29

I DIRITTI

In piazza per Mahsa quei giovani iraniani contro gli ayatollah

MICHELA MURGIA

Ci penso venti volte prima di esprimere opinioni su situazioni di cui so poco. – PAGINA 27

IL DIBATTITO

Perché non condivido l'idea di maternità della Nobel Ernaux

LUCETTA SCARAFFIA

Finalmente di nuovo a una donna il Nobel per la letteratura, a una scrittrice francese. – PAGINA 27

LA STORIA

Il finto coming out di Casillas e i trogloditi del pallone

GIULIA ZONCA

Buona domenica diventerà il messaggio in codice per dire una bestialità incartata di educazione e fingere di non essersene accorti. Così Iker Casillas chiude il tweet che finisce #felizdomingo e inizia «Spero che mi rispettiate: sono gay». – PAGINA 20

LA POLEMICA

Se Zanicchi offende Lucarelli e Peron fa il maschio bulletto

ASSIA NEUMANN DAYAN

L'Iva funesta che infiniti addusse insulti a Ballando con le stelle sembra destinata a non esaurirsi presto. Prima puntata: la concorrente Iva Zanicchi apostrofa la giudice del programma Selvaggia Lucarelli con la parola «troia». – PAGINA 27

Il Sole 24 ORE
del lunedì

€ 2 in Italia
Lunedì 10 Ottobre 2022
Anno 158°, Numero 279

Prezzi di vendita all'estero:
Costa Azzurra **€ 3**, Svizzera **SFR 3,90**

con "Potere Informazione diritti" **€12,90** in più; con "Vino, donne e leadership" **€12,90** in più; con "La grammatica dei profumi" **€12,90** in più; con "Il grande libro della cucina vegetale" **€12,90** in più; con "Inflazione" **€12,90** in più; con "Il libro della luna" **€12,90** in più; con "Neutralità fiscale e abuso del diritto" **€9,90** in più; con "Nuovo Codice della Crisi d'Impresa 5" **€9,90** in più; con "Nuovo Codice della Crisi d'Impresa 6" **€9,90** in più; con "Nuovo Codice della Crisi d'Impresa 7" **€9,90** in più; con "Nuovo Codice della Crisi d'Impresa 8" **€9,90** in più; con "Guida al PNRR nr 4" **€9,90** in più; con "Codice delle interpretazioni - Perdite fiscali" **€9,90** in più; con "Aspenia" **€12,00** in più; con "How To Spend It" **€2,00** in più.

Poste italiane Sped. in A.P. - D.L. 353/2003 conv. L. 46/2004, art. 1, c. 1, DCB Milano

Le sezioni digitali del Sole 24 Ore

L'area premium Inchieste e approfondimenti nel sito del Sole 24 Ore

Norme & Tributi Plus I quotidiani digitali su Fisco, Diritto, Enti Locali & Edilizia

Mercati Plus Notizie, servizi e tutti i dati dai mercati finanziari

Lavoro Contratti, sicurezza, formazione, controversie e welfare

L'esperto risponde
Il tema di oggi
Previdenza, come colmare i buchi contributivi in caso d'impiego assente o ridotto

Le opzioni: dai versamenti previsti per il part time alla Naspi, fino all'aspettativa. **Bicicchi, Orlando e Podda** *- nel fascicolo all'interno*

VALLEVERDE

IMAGOECONOMICA

Shock energetico
Da Parma a Lucca i rincari frenano la corsa dell'export

Rallentano le aree ad alto consumo di energia. Dati 2022 positivi, ma c'è preoccupazione per il 2023

di **Casadei, Ceci, Cellino, Finizio, Soressi, Vesentini** *—a pagina 2-3*

Bonus casa, cessioni ai supplementari

Crediti d'imposta

Invio fino al 30 novembre per chi manca la scadenza o deve annullare l'opzione

Tempi extra per comunicare la cessione dei crediti o lo sconto in fattura. Nel calendario dei bonus casa si aggiunge una nuova data chiave: il 30 novembre 2022, termine entro cui si potranno ancora trasmettere le opzioni relative alle spese sostenute nel 2021 o alle rate residue delle spese 2020. È una novità arrivata con la circolare 33 delle Entrate di giovedì 6 ottobre, che consente di sfruttare l'istituto della remissione in bonis a chi – complice il blocco del mercato – non rispetta l'appuntamento ordinario. Un appuntamento che per la maggior parte dei proprietari è scaduto il 29 aprile scorso. E che invece per i titolari di partita Iva e i soggetti Ires con esercizio coincidente con l'anno solare è ancora aperto e scadrà il 15 ottobre: anche loro, comunque, potranno sfruttare la remissione in bonis entro il 30 novembre.

Aquaro e **Dell'Oste** *—a pag. 6*

VENERDÌ CON IL SOLE

La Guida alla circolare
Le istruzioni su cessioni e responsabilità

GIUSTIZIA TRIBUTARIA

Definizione agevolata delle liti in Cassazione: richieste verso quota 12mila

Cimmarusti e **Falcone** *—a pag. 5*

47 mila
GLI ARRETRATI IN CASSAZIONE
La definizione agevolata delle liti, prevista dalla riforma della giustizia tributaria, ha l'obiettivo di tagliare gli arretrati pendenti in Corte di cassazione. Secondo i dati ufficiali, risultano pendenti circa 47mila cause, alcune vecchie anche di cinque anni e non più esigibili.

GIUSTIZIA

Dalle lesioni stradali al furto, più larga l'area della querela

Si amplia il ventaglio dei reati procedibili a querela di parte, anziché d'ufficio. È una delle misure su cui punta la riforma del processo penale per ridurre i tempi dei giudizi e incentivare la giustizia riparativa.

Guido Camera *—a pag. 22*

FISCO

Contributi Inps, esenti i soci di Srl che non prestano attività lavorativa

Non rientrano nell'imponibile previdenziale i redditi di partecipazione nelle Srl in cui il contribuente occupa soltanto il ruolo di socio di capitale.

Cerofolini, Gavelli, Pegorin *—a pag. 23*

Minori, è allarme reati: aumentano gli arresti per rapine, scippi e lesioni

Criminalità

Continua a crescere il fenomeno baby gang, soprattutto al Centro Nord

È allarme baby gang nelle città italiane. Metà delle Questure segnala il fenomeno in aumento nella maggior parte delle regioni italiane, soprattutto quelle del Centro-Nord.

Nei primi sei mesi dell'anno sono stati 17.716 i minori segnalati alle forze dell'ordine, più della metà rispetto ai 30.400 minori denunciati, arrestati o fermati durante tutto il 2021. A dirlo sono i dati del dipartimento di Pubblica sicurezza del Viminale. In pratica, l'identikit dei criminali oggi corrisponde a quello di un under 18 nel 4,3% dei casi, un'incidenza in crescita rispetto al 3,5% rilevato nel 2018 e nel 2019.

Preoccupante il coinvolgimento di minori per alcune tipologie di reato: nel primo semestre più di 1.530 minorenni sono stati coinvolti in rapine in pubblica via, pari al 29% delle persone segnalate per questa forma di aggressione.

Michela Finizio *—a pag. 9*

OBIETTIVO REINSERIMENTO

Carcere, lavoro e formazione per pochi

Bianca Lucia Mazzei *—a pag. 8*

Panorama

PROFESSIONI/1

Arrivano gli aiuti anti inflazione: 451mila richieste per il contributo

Sono 451mila le domande già presentate dai professionisti per i bonus anti inflazione da 200 e 150 euro. In particolare, 217mila arrivano dai professionisti iscritti all'Inps e 234mila dagli ordinistici iscritti alle Casse. E tra queste ultime una su tre viene dagli avvocati. Da mercoledì i primi pagamenti: a chi ha dichiarato redditi 2021 sotto i 20mila euro spetteranno i due bonus per un totale di 350 euro, mentre chi ha dichiarato redditi fino a 35mila euro riceverà 200 euro.

Maglione e **Uva** *—a pag. 17*

PROFESSIONI/2

Streaming e Nft: gli advisor legali per gli artisti

Influencer e musicisti chiedono più consulenza legale per gestire sponsor e tecnologie.

Carbonaro *—a pag. 18*

OCCUPAZIONE

Dimissioni per 1,1 milioni nel primo semestre 2022

Melis *—a pag. 10*

UNIVERSITÀ

Atenei non statali, più corsi e iscritti Il nodo delle risorse

Talents Venture: le realtà private, dal 2010 al 2020 hanno aumentato del 12% gli iscritti.

Bruno *—a pag. 12*

Real Estate 24

TREND

A rilento la nascita delle comunità energetiche

Paola Pierotti *—a pag. 20*

Marketing 24

COMUNICAZIONE

Talento e audience Il nuovo ruolo degli influencer

Colletti e **Grattagliano** *—a pag. 19*

ABBONATI AL SOLE 24 ORE
1 mese a soli 4,90 €. Per info:
ilsole24ore.com/abbonamento
Servizio Clienti 02.30.300.600

La Verità

Anno VII - Numero 279 — *Quid est veritas?* — www.laverita.info - Prezzo in Italia euro 1,50

QUOTIDIANO **INDIPENDENTE** ■ FONDATO E DIRETTO DA **MAURIZIO BELPIETRO**

Lunedì **10 ottobre 2022**

VALLEVERDE
VALLEVERDE
VALLEVERDE

LA SOLIDARIETÀ DELL'UNIONE NON ESISTE

LE NUOVE REGOLE UE SULL'ENERGIA UN ALTRO REGALO ALLA GERMANIA

Il tetto ai ricavi in preparazione nasconde una «sorpresa»: gira agli Stati una quota di denaro proporzionale alla produzione elettrica senza il gas. Risultato: ai tedeschi miliardi con cui salvare le imprese, a noi spiccioli

L'allarme di Sangalli (Confcommercio): «Botta peggiore della pandemia»

di **MAURIZIO BELPIETRO**

■ È in arrivo la fregatura. Condito con tutti gli aggettivi entusiastici del caso è presentato come un successo, ma il tetto al prezzo del gas che ci sta cucinando l'Europa è un imbroglio bello e buono. Se ne parla da mesi, per lo meno da aprile, cioè da quando (...)

segue a pagina **3**

FEDERICO NOVELLA
a pagina **2**

La stampa Usa incolpa Kiev per l'attacco al ponte Trump: «Negoziati subito»

GRAZIOSI e **PIAZZA** a pagina **4**

PACE SOCIALE A RISCHIO

«Io non pago» Chi c'è dietro alle istigazioni

FABIO AMENDOLARA
alle pagine **6** e **7**

Le interviste del lunedì

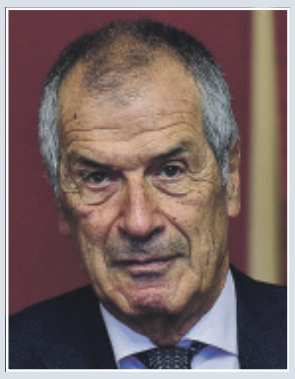

LEONARDO TRICARICO

«C'è una svolta Ora l'America vuole chiudere»

FABIO DRAGONI
a pagina **5**

NICOLA PORRO

«Rula paladina? Sì, non sbaglia mai un fidanzato»

GIULIA CAZZANIGA
alle pagine **12** e **13**

STEFANO PUZZER

«Un errore correre da soli alle Politiche»

TOMMASO BARONIO
a pagina **11**

Scienza, dati, idee: così si può uscire dal Covid

L'emergenza non c'è più da mesi. Il cambio di governo ha l'occasione di chiudere una stagione e ripartire dalla ricerca. Come? Moratoria sul forcing vaccinale, commissioni e trasparenza sugli interessi economici

CONTRO IL TOTALITARISMO DELLA SALUTE

Solo il conservatorismo sanitario scioglie le catene della biopolitica

di **ALESSANDRO RICO**

■ La svolta culturale non passa solo dall'economia o dai rapporti con l'Ue. A monte c'è un'idea di uomo, di società, di medicina. La pandemia ha reso chiaro quanto queste idee cambino il mondo. Il nuovo governo ha l'occasione di praticare un «conservatorismo sanitario» che non confonda i benefici di una terapia per la popolazione con l'attenzione sacra per l'individuo e la sua libertà.

a pagina **9**

di **FRANCESCO BORGONOVO**

■ Finito il delirio scientistico, forse possiamo tornare a fidarci della scienza. Può sembrare un paradosso, ma non lo è affatto. Se esiste un modo per superare i nefasti effetti dell'ideologia elevata a legge, consiste nel riappropriarsi di quell'immenso (...)

segue a pagina **8**

MADDALENA LOY
alle pagine **8** e **9**

SCRIPTA MANENT

C'è un vero femminismo che esalta la differenza tra uomini e donne

di **SILVANA DE MARI**

■ Nulla di più ingannevole della pretesa violenta di rendere uguali uomini e donne. Gli universi maschili e femminili sono irriducibilmente differenti, anche sul piano intellettuale. Come mostra il genio di molte protagoniste della storia e della cultura. Appiattire queste differenze umilia l'originalità delle donne.

a pagina **17**

CARTOLINA

Caro Bonaccini, stavolta il Pd ha perso la faccia Lei, così abile a sistemarle, gliene presti una

RESTYLING Stefano Bonaccini nel 2010 e in una foto recente

di **MARIO GIORDANO**

■ Caro Stefano Bonaccini, caro presidente dell'Emilia Romagna, so che lei ambisce a diventare il nuovo segretario del Pd. Perciò le scrivo questa cartolina, formulandole i migliori auguri. In effetti, dal momento che il partito (...)

segue a pagina **23**

IL DOPPIO CRAC

Tutti i conti in tasca a chi divorzia

LAURA DELLA PASQUA
alle pagine **14** e **15**

MD

TUTTOSPORT

MD

Fondatore RENATO CASALBORE

Lunedì 10 ottobre 2022 ANNO 77 - N. 279 € 1,50* IN ITALIA WWW.TUTTOSPORT.COM

Il Toro pareggia ma Cairo perde

Saso Lukic esulta dopo il rocambolesco gol dell'1-1

Con l'Empoli dominio totale, decine di occasioni ma un solo gol (fortunoso, di Lukic) al 90' dopo la rovesciata di Destro che rimarca i difetti di Milinkovic e Djidji. Il gioco di Juric fa risaltare ancora di più errori e carenze del mercato granata

PAGINE 2/3/4/5

I senza bomber e i senz'anima: il derby assurdo

GUIDO VACIAGO

Chi ha l'anima non ha il bomber, chi ha Vlahovic non ha più l'anima. Toro-Juve sabato sarà il derby dei rimpianti o forse delle invidie, perché i bianconeri se li sognano il gioco e la determinazione dei granata, che ieri hanno agguantato il pari con volitivo agonismo. In compenso se Juric avesse avuto anche uno solo del lussuoso reparto offensivo di Allegri, invece di pareggiarla, la partita con l'Empoli, dominata sul piano del gioco e dello spirito offensivo, l'avrebbe stravinta. Bella forza, direte voi: ma Cairo mica ha i soldi di Agnelli. Vero, ma l'addio di Belotti meritava uno sforzo superiore al solo riscatto di Pellegri, come peraltro aveva esplicitamente chiesto l'allenatore, che ora paga sulla sua pelle la mancanza di una punta (solo 8 gol segnati, nonostante una mole di gioco che avrebbe potuto garantire più reti, quindi più punti). Così il popolo granata deve sopportare la solita frustrazione di chi potrebbe vivere un sogno e si deve accontentare di sopravvivere senza sognare. E la parola più dolorosa del concetto è "solita", perché non c'è niente di meno granata che la rassegnazione all'insipido galleggiamento fra non stare male e non stare bene.

SEGUE A PAGINA 6

ALLEGRI-JUVE

Si vota la fiducia!

LA SOCIETÀ VA AVANTI CON MAX CHE PERÒ DEVE RIDARE ALLA SQUADRA AUTOSTIMA E RABBIA AGONISTICA, ALTRIMENTI IL CROLLO PUÒ TRAVOLGERE ANCHE LUI. IL PREPARATORE NERI: «FISICO? SÌ, MA PRIMA È QUESTIONE DI TESTA». DOMANI IL MACCABI: TORNA DI MARIA, PAREDES DALL'INIZIO, BOLGIA AD HAIFA

PAGINE 6/7/8/9/10/12

Palladino 3 su 3: Monza gode

SERIE A - 9ª GIORNATA

GIOCATI

BOLOGNA-SAMPDORIA	1-1
CREMONESE-NAPOLI	1-4
MILAN-JUVENTUS	2-0
MONZA-SPEZIA	2-0
ROMA-LECCE	2-1
SALERNITANA-VERONA	2-1
SASSUOLO-INTER	1-2
TORINO-EMPOLI	1-1
UDINESE-ATALANTA	2-2

OGGI

FIORENTINA-LAZIO 20:45 Diretta Sky

CLASSIFICA

NAPOLI	23	SALERNITANA	10
ATALANTA	21	MONZA	10
UDINESE	20	FIORENTINA*	9
MILAN	20	EMPOLI	8
ROMA	19	SPEZIA	8
LAZIO*	17	LECCE	7
INTER	15	BOLOGNA	7
JUVENTUS	13	VERONA	5
SASSUOLO	12	CREMONESE	3
TORINO	11	SAMPDORIA	3

* Una partita in meno

SPALLETTI VOLA IN TESTA DA SOLO

Napoli show continuo Dybala choc

Gol e serio ko muscolare per la Joya. Atalanta rimontata: che Udinese!

PAGINE 16/17/19

STESO PURE IL LIVERPOOL: +1 SU CITY

L'Arsenal ora è grande Ed ecco CR700

Ronaldo con lo United ribalta l'Everton: 700° gol con i club

PAGINA 22

VERSTAPPEN MONDIALE NEL CAOS

La farsa F1 rovina la festa di Max

Suzuka: paura e pasticci sull'acqua, penalità a Leclerc, furia Ferrari

PAGINE 30/31

Fugabella Color

50 colori di design per fughe dallo stile contemporaneo.

fugabellacolor.kerakoll.com

kerakoll

STIHL
SCANSIONA IL QR CODE
E scopri le promozioni

la Repubblica

Fondatore *Eugenio Scalfari*

Direttore *Maurizio Molinari*

Anno 29 - N° 39

Lunedì 10 ottobre 2022

Oggi con *Affari&Finanza*

In Italia € 1,70

STIHL
SCANSIONA IL QR CODE
E scopri le promozioni

Insieme L'imprenditore russo Evgenij Prigozhin, fondatore della milizia mercenaria Wagner, con il leader ceceno Ramzan Kadyrov

I signori della guerra

La scalata di Prigozhin, capo di Wagner, e Kadyrov al Cremlino: estromettere il ministro Shojgu e impadronirsi del conflitto
Putin: "Kiev dietro l'attacco al ponte. Atto di terrorismo che ha coinvolto stranieri". L'Fsb: 100 raid ucraini su suolo russo

Germania, l'ombra di Mosca sul blocco ferroviario: "Sabotaggio di Stato"

Dietro all'attacco contro il ponte in Crimea ci sono i servizi segreti ucraini, secondo una fonte anonima di Kiev citata dal *New York Times*, ma la Casa Bianca non sfrutta l'occasione per richiamare all'ordine Zelensky o segnalare prese di distanza.

a pagina 5

Washington

Armi a lungo raggio Il dilemma Usa

di **Paolo Mastrolilli**

dalla nostra inviata
Rosalba Castelletti

C'è un uomo che da giorni tesse una ragnatela di disinformazione sull'offensiva russa in Ucraina.

a pagina 3

con i servizi di **Mastrobuoni** *e* **Tonacci**

a pagina 2

L'editoriale

L'Armata russa e la tentazione del potere

di **Ezio Mauro**

C'era addirittura la purificazione del linguaggio, all'inizio, per proteggere l'Armata Russa nell'invasione dell'Ucraina con il divieto generale di chiamare guerra la guerra, in modo che la cancellazione della parola potesse sterilizzare il concetto, deviare la realtà e condizionare il giudizio della pubblica opinione. Oggi, dopo otto mesi di conflitto e nel pieno della riconquista ucraina delle città perdute, cade il velo che occultava "l'operazione speciale" e tra la nebbia della propaganda che la guerra solleva ogni volta, emerge il profilo sbandato dell'esercito russo, esposto a ogni critica, attaccato dall'interno e dall'esterno.

continua a pagina 25

Politica

Inno ai patrioti Meloni riabbraccia la destra di Vox

di **Matteo Pucciarelli**

Stavolta non sono i toni esagitati contro la "lobby Lgbt" e i "burocrati di Bruxelles" usati lo scorso giugno a Marbella per un'altra adunata, ma è un video più istituzionale, pacato, inviato ieri all'amico e "patriota" Santiago Abascal di Vox per la festa del partito a Madrid.

a pagina 6

Nuovo governo, l'Economia è un buco nero

I preparativi nell'aula della Camera

di **Tommaso Ciriaco**

a pagina 9

Prodi: "Voglio un Pd popolare e non populista"

di **Giovanna Casadio**

a pagina 12

PAOLONI

PAOLONI.IT

Serie A

Il Napoli sa solo vincere Primato solitario

di **Marco Azzi** e **Paolo Condò**

a pagina 30

SmartRep

Scansionando il codice con lo smartphone, si accede all'intera offerta digitale di Repubblica

Mondiale Formula 1

Verstappen campione a sua insaputa

di **Francesco Saverio Intorcia**

a pagina 24 con i servizi di **Retico** a pagina 35

Sede: 00147 Roma, via Cristoforo Colombo, 90 Tel. 06/49821, Fax 06/49822923 - Sped. Abb. Post. - Art. 1, Legge 46/04 del 27/02/2004 - Roma.

Concessionaria di pubblicità: A. Manzoni & C. Milano - via Nervesa/ovest, 1 - Tel. 02/57494X, e-mail: pubblicità@manzoni.it

Prezzi di vendita all'estero: Francia, Monaco P., Slovenia € 3,00 - Grecia, Malta € 3,50 - Croazia KN 22 / € 2,92 - Svizzera Italiana CHF 3,50 - Svizzera Francese e Tedesca CHF 4,00 - Portogallo € 4,50

N2

repubblica.it

...scopri tutte le Prime Pagine di oggi su giornalone.it

Corriere dello Sport STADIO

Lunedì 10 ottobre 2022
EDIZIONE NAZIONALE

SEMPLICEMENTE PASSIONE

€ 1,50* IN ITALIA
corrieredellosport.it

MD

MAX CONQUISTA IN GIAPPONE IL SECONDO TITOLO

Verstappen mondiale ma è Formula caos

L'olandese vince sotto la pioggia un Gp ridotto. Poi esplode la rabbia di Binotto: «Penalità ridicola a Leclerc». Shock per il trattore in pista

Una gestione inefficiente

di Mauro Coppini

"Finita così. Senza un vero perché". Bisogna ricorrere a Little Tony per dare un senso ad una Formula 1 che a Suzuka mette sul palco tutte le sue inefficienze. Con il "perché" della canzone che trova risposta nella FIA. 30

CON I 4 DI CREMONA È A QUOTA 35 GOL STAGIONALI. E IN CLASSIFICA STACCA TUTTI

SOLO IL NAPOLI

Spalletti dilaga con tre panchinari: Simeone, Lozano e Olivera

Roma, gioia a metà: Dybala segna il 2-1 contro il Lecce e va ko

L'Atalanta si ferma a Udine (2-2) gli azzurri in fuga scudetto: 22 reti in A e 13 in Champions nessuno viaggia su questi ritmi Lucio: «Grandi i miei giocatori»

D'Ubaldo, Giordano, Gomirato, Maida, Mandarini e Pinna 2-11

Dosare le energie

di Alessandro Barbano

Il Napoli sta dove merita, davanti a tutti in Italia e in Europa, perché ha più qualità, più carattere e più saggezza tattica dei rivali fin qui incontrati. 3

Le diciannove fatiche di Mou

di Ivan Zazzaroni

La partita che, un po' a sorpresa, ha mostrato (o confermato) le qualità e i difetti della Roma, ora a diciannove punti, tre più della scorsa stagione. 9

DOMANI LA COPPA

Juve e Max è già la resa dei conti

Cucci, Balice e Bonsignore 12-13

SORTEGGI EURO 2024

Per Mancini c'è ancora l'Inghilterra

Patania 22

SERIE A — 9ª GIORNATA

Sabato	Bologna-Sampdoria	1-1	
Sabato	Milan-Juventus	2-0	
Sabato	Sassuolo-Inter	1-2	
Ieri	Cremonese-Napoli	1-4	
Ieri	Monza-Spezia	2-0	
Ieri	Roma-Lecce	2-1	
Ieri	Salernitana-H.Verona	2-1	
Ieri	Torino-Empoli	1-1	
Ieri	Udinese-Atalanta	2-2	
Oggi	20:45	Fiorentina-Lazio	

LA CLASSIFICA

NAPOLI	23	UDINESE	20	ROMA	19	INTER	15	SASSUOLO	12	SALERNITANA	10	FIORENTINA	9	SPEZIA	8	BOLOGNA	7	CREMONESE	3
ATALANTA	21	MILAN	20	LAZIO	17	JUVENTUS	13	TORINO	11	MONZA	10	EMPOLI	8	LECCE	7	H. VERONA	5	SAMPDORIA	3

Fugabella Color
50 colori di design per fughe dallo stile contemporaneo.
fugabellacolor.kerakoll.com
kerakoll

www.gazzetta.it

Lunedì 10.10.2022 Anno 126 - numero 238 - euro 1,80

La Gazzetta dello Sport

Tutto il rosa della vita

kerakoll

QUATTRO GOL A CREMONA, L'UDINESE FRENA L'ATALANTA: SPALLETTI SOLO IN TESTA

SCAPPA NAPOLI

La capolista fatica, poi decidono le gran riserve
Simeone, Lozano e Olivera entrano e segnano

di NISTA, OLIVERO ▶ 16-15-17
L'euforia del Napoli

L'ANALISI
UNA VALANGA DI QUALITÀ
di Luigi Garlando
▶ A pagina 21

DIAZ O DE KETELAERE? IL REGISTA È PIOLI

MILAN il 10 È LUI

Stefano Pioli, 56 anni

Tre anni fa l'arrivo del tecnico che ha rivoluzionato il Diavolo: Theo, Tonali, Leao i suoi capolavori
Sacchi: «È diventato uno stratega»

di BIANCHIN, FALLISI, GIZZINI, SORANDIS ▶ DA 2 A 7

CRISI JUVE

IL CASO MAX

Allegri regge Squadra nel mirino Si pensa al ritiro

di DELLA VALLE, GUIDI ▶ 8-9
(Max Allegri, 55 anni)

ESCLUSIVA

Iniesta

L'Inter è forte A Barcellona può succedere di tutto

di RICCI ▶ 13
(Andrés Iniesta, 38 anni)

TWEET E POLEMICHE

L'uscita a vuoto di Casillas: «Io gay» Ma è uno scherzo

di RICCI ▶ 27 Commento di GUIRA ▶ 31 (Iker Casillas, 41 anni)

DAL MONDIALE AL DOSSIER

LA FORMULA MAX

Verstappen bis ma oggi trema con la Red Bull

di PERNA, SALVINI ▶ DA 40 A 45
(Max Verstappen, 25 anni)

IL COMMENTO
LA VISIONE DEI FUORICLASSE
di Gianluca Gasparini
▶ A pagina 21

CON LA GAZZA CON MARTEDÌ

DIABOLIK IN REGALO

Da domani chiedete le stampe originali

IL ROMPIPALLONE
di Gene Gnocchi

F.1, Verstappen raggiante dopo il titolo Mondiale: «Dedico questa vittoria a chi mi ha sempre aiutato grazie, Box Ferrari!»

Il Toro domina: solo pari Roma, Dybala si fa male tirando il rigore del 2-1

NONA GIORNATA

CLASSIFICA

Fugabella Color

50 colori di design per fughe dallo stile contemporaneo.

fugabellacolor.kerakoll.com

kerakoll